

【表紙】

【提出書類】	有価証券報告書
【提出先】	関東財務局長殿
【提出日】	2018年7月25日提出
【計算期間】	第16期(自 2017年5月11日至 2018年5月10日)
【ファンド名】	野村国内債券インデックスファンド
【発行者名】	野村アセットマネジメント株式会社
【代表者の役職氏名】	C E O兼執行役社長 渡邊 国夫
【本店の所在の場所】	東京都中央区日本橋一丁目12番1号
【事務連絡者氏名】	松井 秀仁
【連絡場所】	東京都中央区日本橋一丁目12番1号
【電話番号】	03-3241-9511
【縦覧に供する場所】	該当事項はありません。

第一部【ファンド情報】

第1【ファンドの状況】

1【ファンドの性格】

(1)【ファンドの目的及び基本的性格】

わが国の公社債を実質的な主要投資対象とし、NOMURA BPI総合（NOMURA ボンド・パフォーマンス・インデックス総合）の動きに連動する投資成果を目指して運用を行ないます。

ファンドは、「国内債券NOMURA BPI総合 マザーファンド」を親投資信託（「マザーファンド」といいます。）とするファミリーファンド方式で運用します。「実質的な主要投資対象」とは、マザーファンドを通じて投資する、主要な投資対象という意味です。

《ファミリーファンド方式について》

ファンドは、「国内債券NOMURA BPI総合 マザーファンド」を親投資信託（マザーファンド）とするファミリーファンド方式で運用します。ファミリーファンド方式とは、投資家の皆様が投資した資金をまとめてベビーファンドとし、その資金をマザーファンドに投資して、実質的な運用を行なうしくみをいいます。

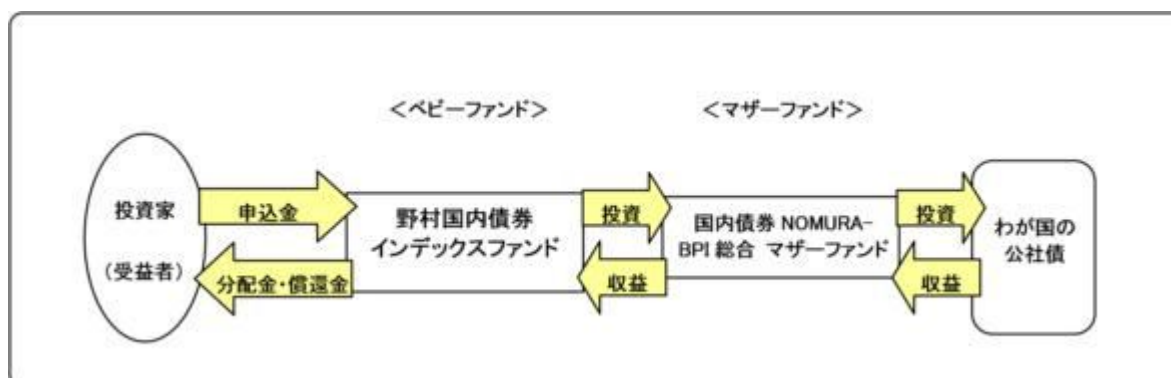

マザーファンドの運用の方針等については、「第1 ファンドの状況 2 投資方針（参考）マザーファンドの概要」をご参照ください。

ファンドは、マザーファンドのほかに、直接公社債等に投資する場合があります。

「自動けいぞく投資コース」をお申込みの場合は、分配金は税引き後無手数料で再投資されます。

信託金の限度額

信託金限度額は、1兆円です。ただし、受託者と合意のうえ、当該限度額を変更することができます。

<商品分類>

一般社団法人投資信託協会が定める「商品分類に関する指針」に基づくファンドの商品分類は以下の通りです。

なお、ファンドに該当する商品分類及び属性区分は下記の表中に**網掛け表示**しております。

（野村国内債券インデックスファンド）

《商品分類表》

単位型・追加型	投資対象地域	投資対象資産 (収益の源泉)	補足分類
単位型	国内	株式	インデックス型
	海外	債券	
追加型	内外	不動産投信	特殊型
		その他資産 ()	
		資産複合	

《属性区分表》

投資対象資産	決算頻度	投資対象地域	投資形態	対象インデックス
株式	年1回	グローバル		
一般				
大型株	年2回			
中小型株	年4回	日本		日経225
債券		北米	ファミリーファンド	
一般	年6回 (隔月)	欧州		
公債				
社債		アジア		TOPIX
その他債券	年12回 (毎月)	オセアニア		
クレジット属性 ()	日々	中南米		
不動産投信	その他 ()	アフリカ	ファンド・オブ・ファンズ	その他 (NOMURA-BPI 総合)
その他資産 (投資信託証券 (債券一般))		中近東 (中東)		
資産複合 ()		エマージング		
資産配分固定型				
資産配分変更型				

当ファンドは、ファミリーファンド方式で運用されます。このため、組入れている資産を示す属性区分上の投資対象資産（その他資産（投資信託証券））と収益の源泉となる資産を示す商品分類上の投資対象資産（債券）とが異なります。

上記、商品分類及び属性区分の定義については、下記をご覧ください。

なお、下記一般社団法人投資信託協会のホームページでもご覧頂けます。

《一般社団法人投資信託協会インターネットホームページアドレス》 <http://www.toushin.or.jp/>

一般社団法人投資信託協会が定める「商品分類に関する指針」に基づくファンドの商品分類及び属性区分は以下の通りです。（2013年2月21日現在）

< 商品分類表定義 >

[単位型投信・追加型投信の区分]

- (1) 単位型投信...当初、募集された資金が一つの単位として信託され、その後の追加設定は一切行われないファンドをいう。
- (2) 追加型投信...一度設定されたファンドであってもその後追加設定が行われ従来の信託財産とともに運用されるファンドをいう。

[投資対象地域による区分]

- (1)国内...目論見書又は投資信託約款において、組入資産による主たる投資収益が実質的に国内の資産を源泉とする旨の記載があるものをいう。
- (2)海外...目論見書又は投資信託約款において、組入資産による主たる投資収益が実質的に海外の資産を源泉とする旨の記載があるものをいう。
- (3)内外...目論見書又は投資信託約款において、国内及び海外の資産による投資収益を実質的に源泉とする旨の記載があるものをいう。

[投資対象資産による区分]

- (1)株式...目論見書又は投資信託約款において、組入資産による主たる投資収益が実質的に株式を源泉とする旨の記載があるものをいう。
- (2)債券...目論見書又は投資信託約款において、組入資産による主たる投資収益が実質的に債券を源泉とする旨の記載があるものをいう。
- (3)不動産投信(リート)...目論見書又は投資信託約款において、組入資産による主たる投資収益が実質的に不動産投資信託の受益証券及び不動産投資法人の投資証券を源泉とする旨の記載があるものをいう。
- (4)その他資産...目論見書又は投資信託約款において、組入資産による主たる投資収益が実質的に上記(1)から(3)に掲げる資産以外の資産を源泉とする旨の記載があるものをいう。なお、その他資産と併記して具体的な収益の源泉となる資産の名称記載も可とする。
- (5)資産複合...目論見書又は投資信託約款において、上記(1)から(4)に掲げる資産のうち複数の資産による投資収益を実質的に源泉とする旨の記載があるものをいう。

[独立した区分]

- (1)MMF(マネー・マネージメント・ファンド)...「MMF等の運営に関する規則」に定めるMMFをいう。
- (2)MRF(マネー・リザーブ・ファンド)...「MMF等の運営に関する規則」に定めるMRFをいう。
- (3)ETF...投資信託及び投資法人に関する法律施行令(平成12年政令480号)第12条第1号及び第2号に規定する証券投資信託並びに租税特別措置法(昭和32年法律第26号)第9条の4の2に規定する上場証券投資信託をいう。

[補足分類]

- (1)インデックス型...目論見書又は投資信託約款において、各種指数に連動する運用成果を目指す旨の記載があるものをいう。
- (2)特殊型...目論見書又は投資信託約款において、投資者に対して注意を喚起することが必要と思われる特殊な仕組みあるいは運用手法の記載があるものをいう。なお、下記の属性区分で特殊型の小分類において「条件付運用型」に該当する場合には当該小分類を括弧書きで付記するものとし、それ以外の小分類に該当する場合には当該小分類を括弧書きで付記できるものとする。

< 属性区分表定義 >

[投資対象資産による属性区分]

株式

- (1)一般...次の大型株、中小型株属性にあてはまらないすべてのものをいう。
- (2)大型株...目論見書又は投資信託約款において、主として大型株に投資する旨の記載があるものをいう。
- (3)中小型株...目論見書又は投資信託約款において、主として中小型株に投資する旨の記載があるものをいう。

債券

- (1)一般...次の公債、社債、その他債券属性にあてはまらないすべてのものをいう。
- (2)公債...目論見書又は投資信託約款において、日本国又は各国の政府の発行する国債(地方債、政府保証債、政府機関債、国際機関債を含む。以下同じ。)に主として投資する旨の記載があるものをいう。
- (3)社債...目論見書又は投資信託約款において、企業等が発行する社債に主として投資する旨の記載があるものをいう。
- (4)その他債券...目論見書又は投資信託約款において、公債又は社債以外の債券に主として投資する旨の記載があるものをいう。
- (5)格付等クレジットによる属性...目論見書又は投資信託約款において、上記(1)から(4)の「発行体」による区分のほか、特にクレジットに対して明確な記載があるものについては、上記(1)から(4)に掲げる区分に加え「高格付債」「低格付債」等を併記することも可とする。

不動産投信...これ以上の詳細な分類は行わないものとする。

その他資産...組入れている資産を記載するものとする。

資産複合...以下の小分類に該当する場合には当該小分類を併記することができる。

- (1)資産配分固定型...目論見書又は投資信託約款において、複数資産を投資対象とし、組入比率については固定的とする旨の記載があるものをいう。なお、組み合わせている資産を列挙するものとする。
- (2)資産配分変更型...目論見書又は投資信託約款において、複数資産を投資対象とし、組入比率については、機動的な変更を行なう旨の記載があるもの若しくは固定的とする旨の記載がないものをいう。なお、組み合わせている資産を列挙するものとする。

[決算頻度による属性区分]

- (1)年1回...目論見書又は投資信託約款において、年1回決算する旨の記載があるものをいう。

- (2)年2回...目論見書又は投資信託約款において、年2回決算する旨の記載があるものをいう。
- (3)年4回...目論見書又は投資信託約款において、年4回決算する旨の記載があるものをいう。
- (4)年6回(隔月)...目論見書又は投資信託約款において、年6回決算する旨の記載があるものをいう。
- (5)年12回(毎月)...目論見書又は投資信託約款において、年12回(毎月)決算する旨の記載があるものをいう。
- (6)日々...目論見書又は投資信託約款において、日々決算する旨の記載があるものをいう。
- (7)その他...上記属性にあてはまらないすべてのものをいう。

[投資対象地域による属性区分(重複使用可能)]

- (1)グローバル...目論見書又は投資信託約款において、組入資産による投資収益が世界の資産を源泉とする旨の記載があるものをいう。なお、「世界の資産」の中に「日本」を含むか含まないかを明確に記載するものとする。
- (2)日本...目論見書又は投資信託約款において、組入資産による投資収益が日本の資産を源泉とする旨の記載があるものをいう。
- (3)北米...目論見書又は投資信託約款において、組入資産による投資収益が北米地域の資産を源泉とする旨の記載があるものをいう。
- (4)欧州...目論見書又は投資信託約款において、組入資産による投資収益が欧州地域の資産を源泉とする旨の記載があるものをいう。
- (5)アジア...目論見書又は投資信託約款において、組入資産による投資収益が日本を除くアジア地域の資産を源泉とする旨の記載があるものをいう。
- (6)オセアニア...目論見書又は投資信託約款において、組入資産による投資収益がオセアニア地域の資産を源泉とする旨の記載があるものをいう。
- (7)中南米...目論見書又は投資信託約款において、組入資産による投資収益が中南米地域の資産を源泉とする旨の記載があるものをいう。
- (8)アフリカ...目論見書又は投資信託約款において、組入資産による投資収益がアフリカ地域の資産を源泉とする旨の記載があるものをいう。
- (9)中近東(中東)...目論見書又は投資信託約款において、組入資産による投資収益が中近東地域の資産を源泉とする旨の記載があるものをいう。
- (10)エマージング...目論見書又は投資信託約款において、組入資産による投資収益がエマージング地域(新興成長国(地域))の資産を源泉とする旨の記載があるものをいう。

[投資形態による属性区分]

- (1)ファミリーファンド...目論見書又は投資信託約款において、親投資信託(ファンド・オブ・ファンズにのみ投資されるものを除く。)を投資対象として投資するものをいう。
- (2)ファンド・オブ・ファンズ...「投資信託等の運用に関する規則」第2条に規定するファンド・オブ・ファンズをいう。

[為替ヘッジによる属性区分]

- (1)為替ヘッジあり...目論見書又は投資信託約款において、為替のフルヘッジ又は一部の資産に為替のヘッジを行う旨の記載があるものをいう。
- (2)為替ヘッジなし...目論見書又は投資信託約款において、為替のヘッジを行わない旨の記載があるもの又は為替のヘッジを行う旨の記載がないものをいう。

[インデックスファンドにおける対象インデックスによる属性区分]

- (1)日経225
- (2)TOPIX
- (3)その他の指数...上記指数にあてはまらないすべてのものをいう。

[特殊型]

- (1)ブル・ベア型...目論見書又は投資信託約款において、派生商品をヘッジ目的以外に用い、積極的に投資を行うとともに各種指数・資産等への連動若しくは逆連動(一定倍の連動若しくは逆連動を含む。)を目指す旨の記載があるものをいう。
- (2)条件付運用型...目論見書又は投資信託約款において、仕組債への投資又はその他特殊な仕組みを用いることにより、目標とする投資成果(基準価額、償還価額、収益分配金等)や信託終了日等が、明示的な指標等の値により定められる一定の条件によって決定される旨の記載があるものをいう。
- (3)ロング・ショート型/絶対収益追求型...目論見書又は投資信託約款において、特定の市場に左右されにくい収益の追求を目指す旨若しくはロング・ショート戦略により収益の追求を目指す旨の記載があるものをいう。
- (4)その他型...目論見書又は投資信託約款において、上記(1)から(3)に掲げる属性のいずれにも該当しない特殊な仕組みあるいは運用手法の記載があるものをいう。

(2)【ファンドの沿革】

2002年11月25日

信託契約締結、ファンドの設定日、運用開始

(3) 【ファンドの仕組み】

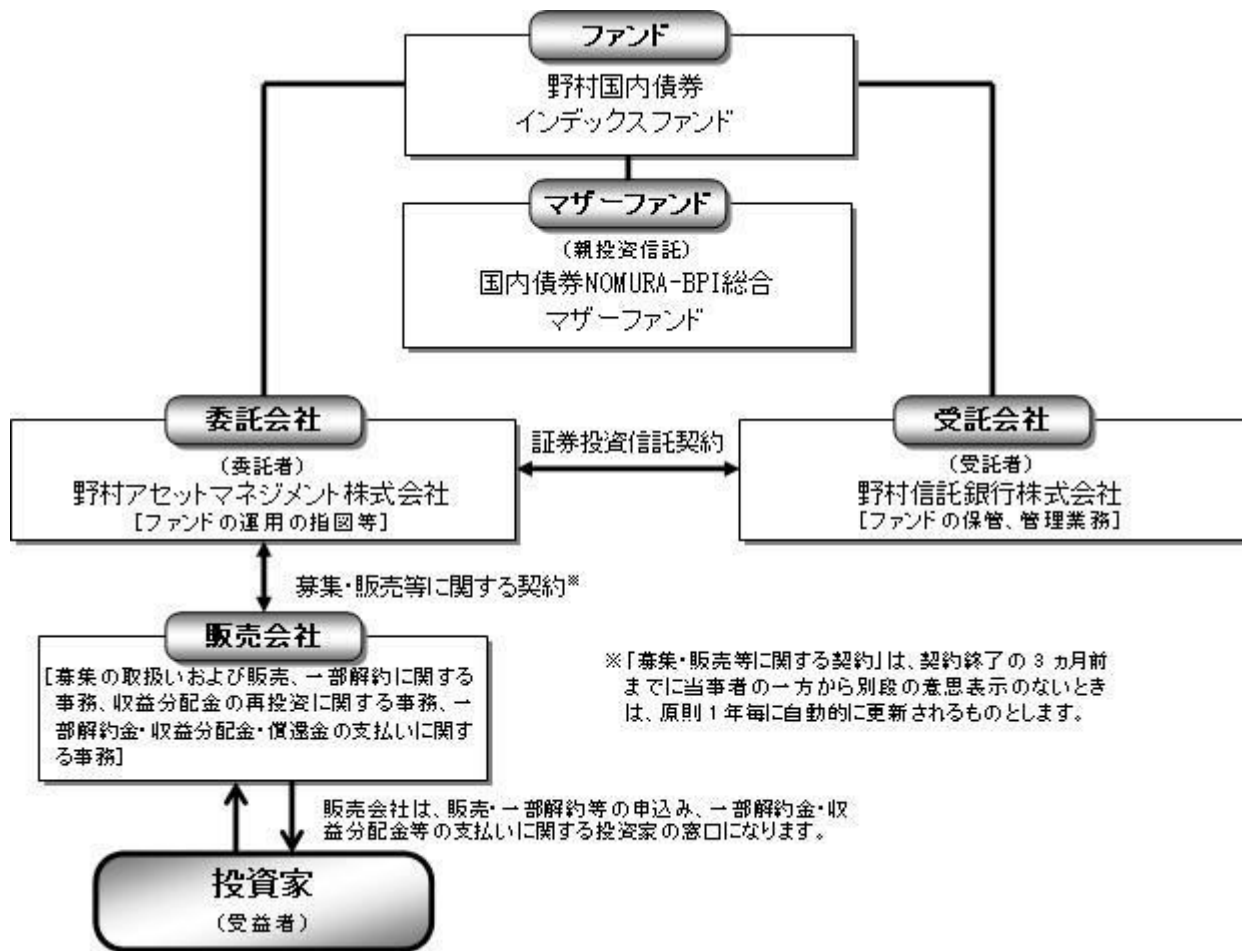

委託会社の概況(2018年6月末現在)

- ・名称
野村アセットマネジメント株式会社
- ・本店の所在の場所
東京都中央区日本橋一丁目12番1号
- ・資本金の額
17,180百万円
- ・会社の沿革
1959年12月1日 野村証券投資信託委託株式会社として設立
1997年10月1日 投資顧問会社である野村投資顧問株式会社と合併して野村アセット・マネジメント投信株式会社に変更
2000年11月1日 野村アセットマネジメント株式会社に商号を変更
2003年6月27日 委員会等設置会社へ移行
- ・大株主の状況

名称	住所	所有株式数	比率
野村ホールディングス株式会社	東京都中央区日本橋一丁目9番1号	5,150,693株	100%

2【投資方針】

（1）【投資方針】

NOMURA-BPI総合の動きに連動する投資成果を目指します。

NOMURA-BPI総合とは

NOMURA-BPI総合は、野村証券株式会社が公表する、国内で発行された公募利付債券の市場全体の動向を表す投資収益指数で、一定の組み入れ基準に基づいて構成された債券ポートフォリオのパフォーマンスをもとに算出されます。

NOMURA-BPIに関する一切の知的財産権その他一切の権利は野村証券株式会社に帰属しております。また、野村証券株式会社は、ファンドおよびマザーファンドの運用成果に関して一切の責任を負うものではありません。

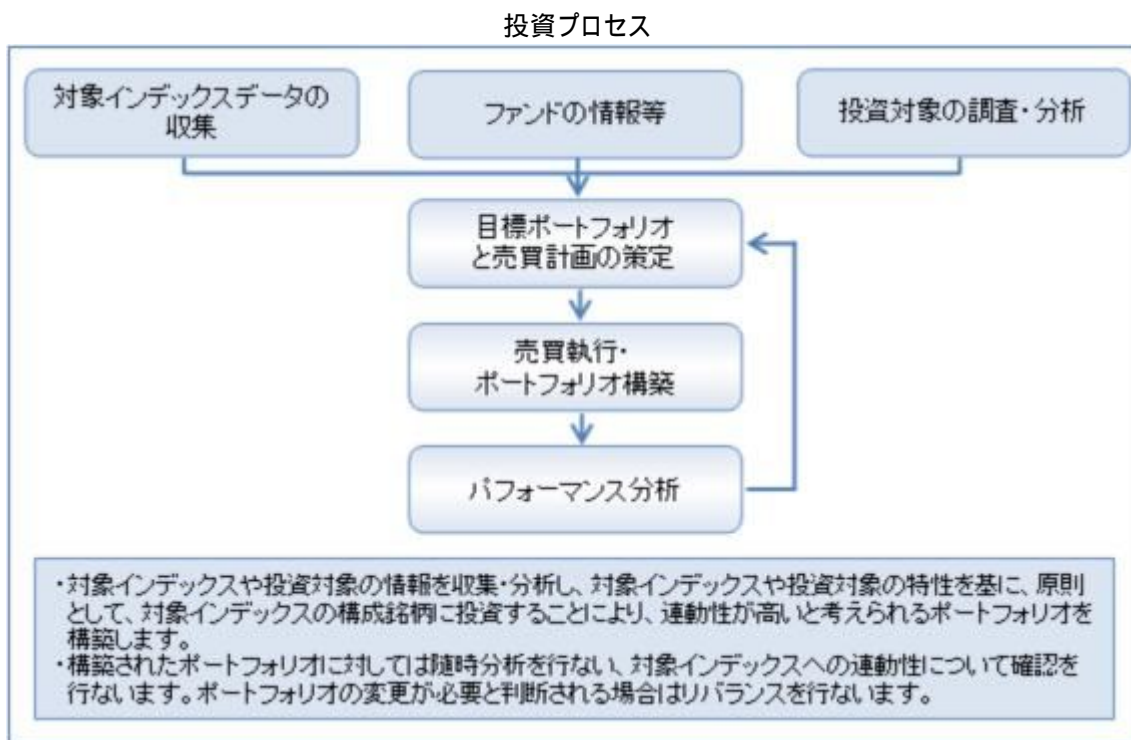

* 上記の投資プロセスは、今後変更となる場合があります。

なお、資金動向、市況動向等によっては、上記のような運用ができない場合があります。

（2）【投資対象】

わが国の公社債を実質的な主要投資対象とします。

ファンドは、親投資信託である「国内債券NOMURA BPI総合 マザーファンド」受益証券を主要投資対象とします。なお、直接公社債等に投資する場合があります。

なお、デリバティブの使用は、ヘッジ目的に限定します。

投資の対象とする資産の種類（約款第20条）

この信託において投資の対象とする資産（本邦通貨表示のものに限ります。）の種類は、次に掲げるものとします。

1. 次に掲げる特定資産（「特定資産」とは、投資信託及び投資法人に関する法律第2条第1項で定めるものをいいます。以下同じ。）
 - イ. 有価証券
 - ロ. デリバティブ取引（金融商品取引法第2条第20項に規定するものをいい、下記「(5)投資制限 および 」に定めるものに限ります。）に係る権利
 - ハ. 約束手形（イに掲げるものに該当するものを除きます。）
2. 次に掲げる特定資産以外の資産
 - イ. 為替手形

有価証券の指図範囲（約款第21条第1項）

委託者は、信託金を、主として野村アセットマネジメント株式会社を委託者とし、野村信託銀行株式会社を受託者として締結された親投資信託である国内債券NOMURA BPI総合 マザーファンド（「マザーファンド」といいます。）の受益証券のほか、次の有価証券（金融商品取引法第2条第2項の規定により有価証券とみなされる同項各号に掲げる権利を除くものとし、本邦通貨表示のものに限ります。）に投資することを指図します。

1. 国債証券
2. 地方債証券
3. 特別の法律により法人の発行する債券
4. 社債券（新株引受権証券と社債券とが一体となった新株引受権付社債券を除きます。新株予約権付社債券については、転換社債型新株予約権付社債 のに限ります。）

転換社債型新株予約権付社債とは、新株予約権付社債のうち会社法第236 条第1 項第3号の財産が当該新株予約権付社債についての社債であって当該社債と当該新株予約権がそれぞれ単独で存在し得ないことをあらかじめ明確にしているもの（会社法施行前の旧商法第341条ノ3第1項第7号および第8号の定めがある新株予約権付社債を含みます。）をいいます。
5. 特定目的会社に係る特定社債券（金融商品取引法第2条第1項第4号で定めるものをいいます。）
6. 投資法人債券（金融商品取引法第2条第1項第11号で定めるものをいいます。）
7. 転換社債の転換および新株予約権（転換社債型新株予約権付社債の新株予約権に限ります。）の行使により取得した株券
8. コマーシャル・ペーパー
9. 外国または外国の者の発行する証券または証書で、前各号の証券または証書の性質を有するもの
10. 外国貸付債権信託受益証券（金融商品取引法第2条第1項第18号で定めるものをいいます。）
11. 貸付債権信託受益権であって金融商品取引法第2条第1項第14号で定める受益証券発行信託の受益証券に表示されるべきもの
12. 外国の者に対する権利で前号の有価証券に表示されるべき権利の性質を有するもの

13. 指定金銭信託の受益証券（金融商品取引法第2条第1項第14号で定める受益証券発行信託の受益証券に限ります。）

14. 抵当証券（金融商品取引法第2条第1項第16号で定めるものをいいます。）

なお、第7号の証券または証書および第9号の証券または証書のうち第7号の証券または証書の性質を有するものを「株式」といい、第1号から第6号までの証券および第9号の証券のうち第1号から第6号までの証券の性質を有するものを「公社債」といいます。

金融商品の指図範囲（約款第21条第2項）

委託者は、信託金を、次の金融商品（金融商品取引法第2条第2項の規定により有価証券とみなされる同項各号に掲げる権利を含みます。）により運用することを指図することができます。

1. 預金
2. 指定金銭信託（上記「(2)投資対象 有価証券の指図範囲」に掲げるものを除く。）
3. コール・ローン
4. 手形割引市場において売買される手形
5. 貸付債権信託受益権であって、金融商品取引法第2条第2項第1号で定めるもの
6. 外国の者に対する権利で前号の権利の性質を有するもの

その他の投資対象

1. 先物取引等
2. スワップ取引

（3）【運用体制】

ファンドの運用体制は以下の通りです。

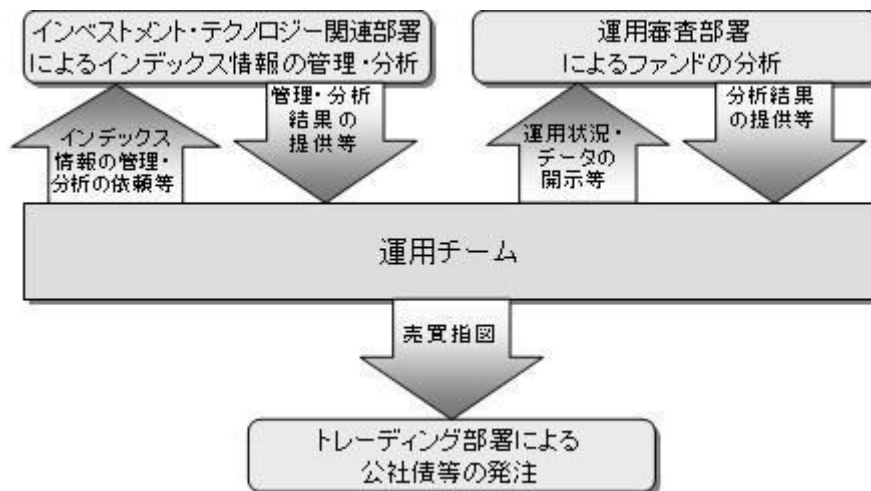

運用体制はマザーファンドを含め記載されております。

当社では、ファンドの運用に関する社内規程として、運用担当者に関する規程並びにスワップ取引、信用リスク管理、資金の借入、外国為替の予約取引等、信用取引等に関して各々、取扱い基準を設けております。

ファンドを含む委託会社における投資信託の内部管理及び意思決定を監督する組織等は以下の通りです。

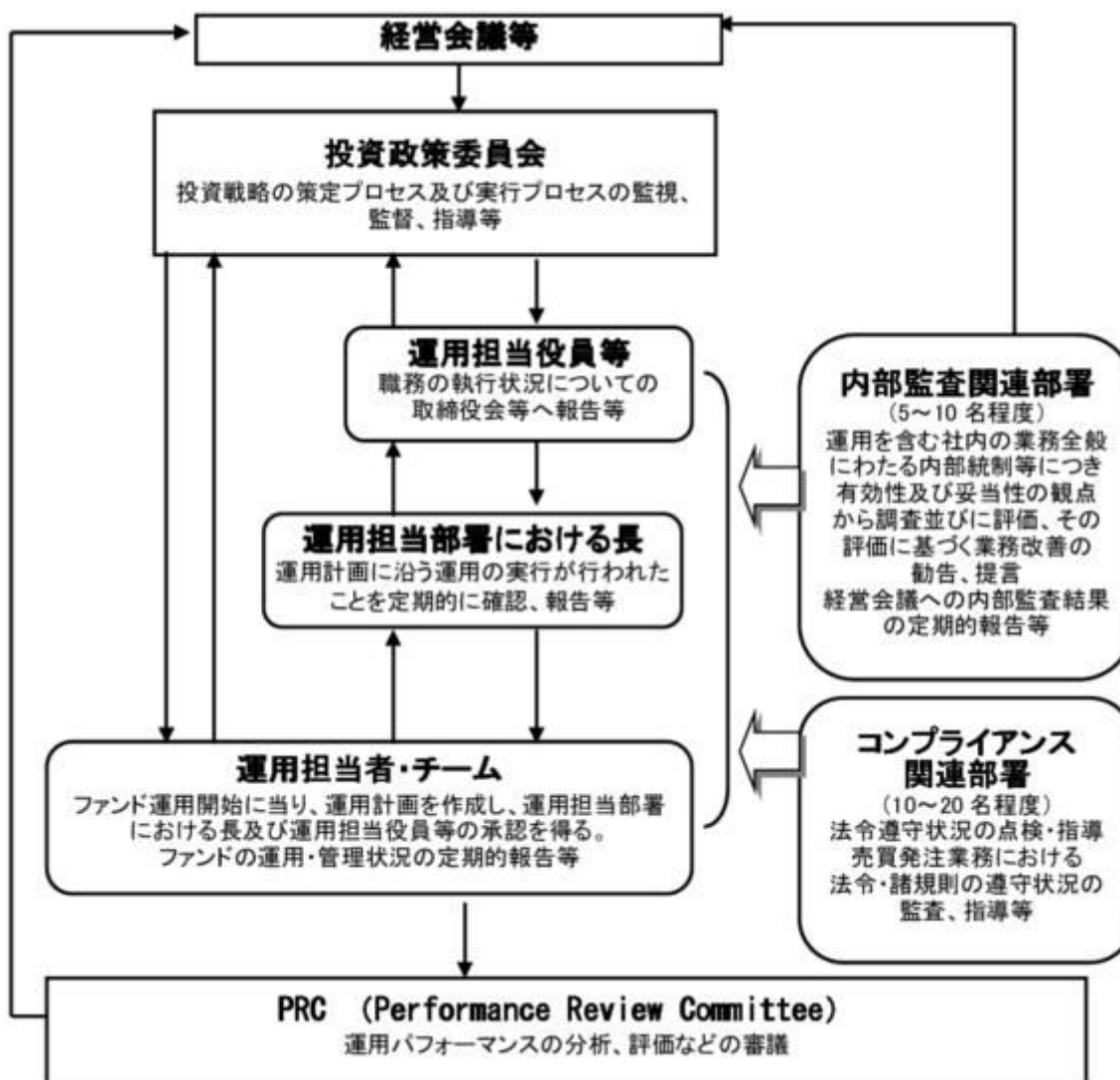

委託会社によるファンドの関係法人（販売会社を除く）に対する管理体制等

当社では、「受託会社」または受託会社の再信託先に対しては、日々の純資産照合、月次の勘定残高照合などを行っています。また、受託業務の内部統制の有効性についての監査人による報告書を、受託会社より受け取っております。

運用の外部委託を行う場合、「運用の外部委託先」に対しては、外部委託先が行った日々の約定について、投資ガイドラインに沿ったものであるかを確認しています。また、コンプライアンスレポートの提出を義務付け、定期的に管理状況に関する報告を受けています。さらに、外部委託先の管理体制、コンプライアンス体制等について調査ならびに評価を行い、定期的に商品に関する委員会に報告しています。

ファンドの運用体制等は今後変更となる場合があります。

（４）【分配方針】

年1回の毎決算時に、原則として以下の方針に基づき分配を行いません。

分配対象額の範囲は、経費控除後の繰越分を含めた利子・配当収入と売買益（評価益を含みません。）等の全額とします。

収益分配金額は、基準価額の水準等を勘案して委託者が決定します。

留保益の運用については、特に制限を設けず、委託者の判断に基づき、元本部分と同一の運用を行いません。

利子・配当収入とは、配当金、利子、貸付有価証券に係る品貸料およびこれ等に類する収益から支払利息を控除した額で、諸経費、監査費用、当該監査費用に係る消費税および地方消費税(以下「消費税等」といいます。)に相当する金額、信託報酬および当該信託報酬に係る消費税等に相当する金額を控除した後その残金を受益者に分配することができます。なお、次期以降の分配金にあてるため、その一部を分配準備積立金として積み立てることができます。

売買益とは、売買損益に評価損益を加減した利益金額で、諸経費、監査費用、当該監査費用に係る消費税等に相当する金額、信託報酬および当該信託報酬に係る消費税等に相当する金額を控除し、繰越欠損金のあるときは、その全額を売買益をもって補てんした後、受益者に分配することができます。なお、次期以降の分配にあてるため、分配準備積立金として積み立てることができます。

毎計算期末において、信託財産につき生じた損失は、次期に繰り越します。

* 委託会社の判断により分配を行わない場合もあります。また、将来の分配金の支払いおよびその金額について示唆、保証するものではありません。

ファンドの決算日

原則として**毎年5月10日**(休業日の場合は翌営業日)を決算日とします。

分配金のお支払い

分配金は、決算日において振替機関等の振替口座簿に記載または記録されている受益者(当該収益分配金にかかる決算日以前において一部解約が行なわれた受益権にかかる受益者を除きます。また、当該収益分配金にかかる決算日以前に設定された受益権で取得申込代金支払前のため販売会社の名義で記載または記録されている受益権については原則として取得申込者として)に、原則として決算日から起算して5営業日までに支払いを開始します。なお、時効前の収益分配金にかかる収益分配金交付票は、なおその効力を有するものとし、その収益分配金交付票と引き換えに受益者にお支払いします。「自動けいぞく投資コース」をお申込みの場合は、分配金は税引き後無手数料で再投資されますが、再投資により増加した受益権は、振替口座簿に記載または記録されます。

(5)【投資制限】

株式への投資割合(運用の基本方針 2. 運用方法 (3) 投資制限)

株式への直接投資は行ないません。株式への投資は転換社債を転換および新株予約権(転換社債型新株予約権付社債の新株予約権に限り)を行使したものに限り、株式への投資割合は信託財産の純資産総額の5%以内とします。

外貨建資産への投資割合(運用の基本方針 2. 運用方法 (3) 投資制限)

外貨建資産への投資は行ないません。

デリバティブの使用はヘッジ目的に限定します。

一般社団法人投資信託協会規則に定める合理的な方法により算出した額が、信託財産の純資産総額を超えることとなるデリバティブ取引等(同規則に定めるデリバティブ取引等をいいます。)の利用は行ないません。(運用の基本方針 2 運用方法 (3) 投資制限)

先物取引等の運用指図・目的・範囲(約款第26条)

() 委託者は、信託財産が運用対象とする有価証券の価格変動リスクを回避するため、わが国の金融商品取引所における有価証券先物取引(金融商品取引法第28条第8項第3号イに掲げるものをい

います。以下同じ。) 、有価証券指数等先物取引(金融商品取引法第28条第8項第3号口に掲げるものをいいます。以下同じ。) および有価証券オプション取引(金融商品取引法第28条第8項第3号八に掲げるものをいいます。以下同じ。) ならびに外国の金融商品取引所におけるこれらの取引と類似の取引を次の範囲で行なうことの指図をすることができます。なお、選択権取引はオプション取引に含めるものとします(以下同じ。)

1. 先物取引の売建およびコール・オプションの売付の指図は、建玉の合計額が、ヘッジの対象とする有価証券(以下「ヘッジ対象有価証券」といいます。)の時価総額の範囲内とします。
2. 先物取引の買建およびプット・オプションの売付の指図は、建玉の合計額が、ヘッジ対象有価証券の組入可能額(組入ヘッジ対象有価証券を差し引いた額)に信託財産が限月までに受取る組入公社債、組入外国貸付債権信託受益証券、組入貸付債権信託受益権、組入抵当証券および組入指定金銭信託の受益証券の利払金および償還金を加えた額を限度とし、且つ信託財産が限月までに受取る組入有価証券に係る利払金および償還金等ならびに上記「(2)投資対象 金融商品の指図範囲」の第1号から第4号に掲げる金融商品で運用している額の範囲内とします。
3. コール・オプションおよびプット・オプションの買付の指図は、本条で規定する全オプション取引に係る支払いプレミアム額の合計額が取引時点の信託財産の純資産総額の5%を上回らない範囲内とします。

() 委託者は、信託財産に属する資産の価格変動リスクを回避するため、わが国の金融商品取引所における金利に係る先物取引およびオプション取引ならびに外国の金融商品取引所におけるわが国の金利に係るこれらの取引と類似の取引を次の範囲で行なうことの指図をすることができます。

1. 先物取引の売建およびコール・オプションの売付の指図は、建玉の合計額が、ヘッジ対象とする金利商品(信託財産が1年以内に受取る組入有価証券の利払金および償還金等ならびに上記「(2)投資対象 金融商品の指図範囲」の第1号から第4号に掲げる金融商品で運用されているものをいい、以下「ヘッジ対象金利商品」といいます。)の時価総額の範囲内とします。
2. 先物取引の買建およびプット・オプションの売付の指図は、建玉の合計額が、信託財産が限月までに受取る組入有価証券に係る利払金および償還金等ならびに上記「(2)投資対象 金融商品の指図範囲」の第1号から第4号に掲げる金融商品で運用している額の範囲内とします。
3. コール・オプションおよびプット・オプションの買付の指図は、支払いプレミアム額の合計額が取引時点のヘッジ対象金利商品の時価総額の5%を上回らない範囲内とし、且つ本条で規定する全オプション取引に係る支払いプレミアム額の合計額が取引時点の信託財産の純資産総額の5%を上回らない範囲内とします。

スワップ取引の運用指図・目的・範囲(約款第27条)

() 委託者は、信託財産に属する資産の効率的な運用および価格変動リスクを回避するため、異なった受取り金利または異なった受取り金利とその元本を一定の条件のもとに交換する取引(以下「スワップ取引」といいます。)を行なうことの指図をすることができます。

() スワップ取引の指図にあたっては、当該取引の契約期限が、原則として信託期間を超えないものとします。ただし、当該取引が当該信託期間内で全部解約が可能なものについてはこの限りではありません。

- () スワップ取引の指図にあたっては、当該信託財産にかかるスワップ取引の想定元本の総額とマザーファンドの信託財産にかかるスワップ取引の想定元本の総額のうち信託財産に属するとみなした額との合計額（以下「スワップ取引の想定元本の合計額」といいます。以下本項において同じ。）が、信託財産の純資産総額を超えないものとします。なお、信託財産の一部解約等の事由により、上記純資産総額が減少して、スワップ取引の想定元本の合計額が信託財産の純資産総額を超えることとなった場合には、委託者は速やかに、その超える額に相当するスワップ取引の一部の解約を指図するものとします。
- () 上記()においてマザーファンドの信託財産にかかるスワップ取引の想定元本の総額のうち信託財産に属するとみなした額とは、マザーファンドの信託財産にかかるスワップ取引の想定元本の総額にマザーファンドの信託財産の純資産総額に占める信託財産に属するマザーファンドの時価総額の割合を乗じて得た額をいいます。
- () スワップ取引の評価は、当該取引契約の相手方が提示する価額、価格情報会社が提供する価額等、法令および一般社団法人投資信託協会規則に従って評価するものとします。
- () 委託者は、スワップ取引を行なうにあたり担保の提供あるいは受入れが必要と認めるときは、担保の提供あるいは受入れの指図を行なうものとします。

投資する株式の範囲（約款第23条）

- () 委託者が投資することを指図する株式は、わが国の金融商品取引所に上場されている株式の発行会社の発行するものおよび金融商品取引所に準ずる市場において取引されている株式の発行会社の発行するものとします。ただし、株主割当または社債権者割当により取得する株式については、この限りではありません。
- () 上記()の規定にかかわらず、上場予定または登録予定の株式で目論見書等において上場または登録されることが確認できるものについては委託者が投資することを指図することができるものとします。

同一銘柄の株式への投資割合（運用の基本方針 2.運用方法（3）投資制限）

同一銘柄の株式への実質投資割合は、信託財産の純資産総額の5%以内とします。

同一銘柄の転換社債等への投資割合（運用の基本方針 2.運用方法（3）投資制限）

同一銘柄の転換社債ならびに転換社債型新株予約権付社債への投資割合は、信託財産の純資産総額の10%以内とします。

有価証券の貸付の指図および範囲（約款第28条）

- () 委託者は、信託財産の効率的な運用に資するため、信託財産に属する株式および公社債を次の範囲内で貸付の指図をすることができます。
1. 株式の貸付は、貸付時点において、貸付株式の時価合計額が、信託財産で保有する株式の時価合計額の50%を超えないものとします。
 2. 公社債の貸付は、貸付時点において、貸付公社債の額面金額の合計額が、信託財産で保有する公社債の額面金額の合計額の50%を超えないものとします。
- () 上記()に定める限度額を超えることとなった場合には、委託者は速やかに、その超える額に相当する契約の一部の解約を指図するものとします。
- () 委託者は、有価証券の貸付にあたって必要と認めるときは、担保の受入れの指図を行なうものとします。

公社債の借入れ（約款第29条）

- () 委託者は、信託財産の効率的な運用に資するため、公社債の借入れの指図をすることができます。なお、当該公社債の借入れを行なうにあたり担保の提供が必要と認めるときは、担保の提供

の指図を行なうものとします。

- () 上記()の指図は、当該借入れにかかる公社債の時価総額が信託財産の純資産総額の範囲内とします。
- () 信託財産の一部解約等の事由により、上記()の借入れにかかる公社債の時価総額が信託財産の純資産総額を超えることとなった場合には、委託者は速やかに、その超える額に相当する借入れた公社債の一部を返還するための指図をするものとします。
- () 上記()の借入れにかかる品貸料は信託財産中から支弁します。

資金の借入れ（約款第37条）

- () 委託者は、信託財産の効率的な運用ならびに運用の安定性をはかるため、一部解約に伴う支払資金の手当て（一部解約に伴う支払資金の手当てのために借入れた資金の返済を含みます。）を目的として、または再投資にかかる収益分配金の支払資金の手当てを目的として、資金借入れ（コール市場を通じる場合を含みます。）の指図をすることができます。なお、当該借入金をもって有価証券等の運用は行なわないものとします。
- () 一部解約に伴う支払資金の手当てにかかる借入期間は、受益者への解約代金支払開始日から信託財産で保有する有価証券等の売却代金の受渡日までの間または受益者への解約代金支払開始日から信託財産で保有する有価証券等の解約代金入金日までの間もしくは受益者への解約代金支払開始日から信託財産で保有する有価証券等の償還金の入金日までの期間が5営業日以内である場合の当該期間とし、資金借入額は当該有価証券等の売却代金、有価証券等の解約代金および有価証券等の償還金の合計額を限度とします。ただし、資金の借入額は、借入れ指図を行なう日における信託財産の純資産総額の10%を超えないこととします。
- () 収益分配金の再投資にかかる借入期間は信託財産から収益分配金が支弁される日からその翌営業日までとし、資金借入額は収益分配金の再投資額を限度とします。
- () 借入金の利息は信託財産中より支弁します。

投資信託証券への投資割合

投資信託証券（マザーファンド受益証券を除きます。）への投資は行ないません。

一般社団法人投資信託協会規則に定める一の者に対する株式等エクスポージャー、債券等エクスポージャーおよびデリバティブ等エクスポージャーの信託財産の純資産総額に対する比率は、原則としてそれぞれ10%、合計で20%以内とすることとし、当該比率を超えることとなった場合には、同規則に従い当該比率以内となるよう調整を行なうこととします。（運用の基本方針 2 運用方法 (3)投資制限）

(参考)マザーファンドの概要

(国内債券NOMURA-BPI総合 マザーファンド)

運用の基本方針

約款第13条に基づき委託者の定める方針は、次のものとします。

1. 基本方針

この投資信託は、NOMURA-BPI総合（NOMURA-ボンド・パフォーマンス・インデックス総合）の動きに連動

する投資成果を目指して運用を行ないます。

2. 運用方法

(1) 投資対象

わが国の公社債を主要投資対象とします。

(2) 投資態度

主としてわが国の公社債に投資することにより、NOMURA-BPI総合の動きに連動する投資成果を目指します。

資金動向、市況動向等によっては、上記のような運用ができない場合があります。

(3) 投資制限

株式への投資は行ないません。

外貨建資産への投資は行ないません。

有価証券先物取引等は約款第14条の範囲で行ないます。

スワップ取引は約款第15条の範囲で行ないます。

一般社団法人投資信託協会規則に定める合理的な方法により算出した額が、信託財産の純資産総額を超えることとなるデリバティブ取引等（同規則に定めるデリバティブ取引等をいいます。）の利用は行ないません。

一般社団法人投資信託協会規則に定める一の者に対する株式等エクスポージャー、債券等エクスポージャーおよびデリバティブ等エクスポージャーの信託財産の純資産総額に対する比率は、原則としてそれぞれ10%、合計で20%以内とすることとし、当該比率を超えることとなった場合には、同規則に従い当該比率以内となるよう調整を行なうこととします。

3【投資リスク】

基準価額の変動要因

ファンドの基準価額は、投資を行なっている有価証券等の値動きによる影響を受けますが、これらの運用による損益はすべて投資者の皆様に帰属します。

したがって、ファンドにおいて、投資者の皆様の投資元金は保証されているものではなく、基準価額の下落により、損失を被り、投資元金が割り込むことがあります。なお、投資信託は預貯金と異なります。

【債券価格変動リスク】

債券（公社債等）は、市場金利や信用度の変動により価格が変動します。ファンドは実質的に債券に投資を行ないますので、これらの影響を受けます。

基準価額の変動要因は上記に限定されるものではありません。

その他の留意点

ファンドのお取引に関しては、金融商品取引法第37条の6の規定（いわゆるクーリング・オフ）の適用はありません。

資金動向、市況動向等によっては、また、不慮の出来事等が起きた場合には、投資方針に沿った運用ができない場合があります。

ファンドが実質的に組み入れる有価証券の発行体において、利払いや償還金の支払いが滞る可能性があります。

有価証券への投資等ファンドにかかる取引にあたっては、取引の相手方の倒産等により契約が不履行になる可能性があります。

ファンドの基準価額と対象インデックスは、費用等の要因により、完全に一致するものではありません。また、ファンドの投資成果が対象インデックスとの連動または上回ることを保証するものではありません。

投資対象とするマザーファンドにおいて、他のベビーファンドの資金変動等に伴う売買等が生じた場合などには、ファンドの基準価額に影響を及ぼす場合があります。

ファンドは、計算期間中に発生した運用収益（経費控除後の配当等収益および評価益を含む売買益）を超えて分配を行なう場合があります。したがって、ファンドの分配金の水準は必ずしも計算期間におけるファンドの収益率を示唆するものではありません。

投資者の個別元本（追加型投資信託を保有する投資者毎の取得元本）の状況によっては、分配金額の一部または全部が、実質的に元本の一部払戻しに相当する場合があります。

分配金は、預貯金の利息とは異なりファンドの純資産から支払われますので、分配金支払い後の純資産はその相当額が減少することとなり、基準価額が下落する要因となります。計算期間中に運用収益があった場合においても、当該運用収益を超えて分配を行なった場合、当期決算日の基準価額は前期決算日の基準価額と比べて下落することになります。

委託会社におけるリスクマネジメント体制

リスク管理関連の委員会

パフォーマンスの考査

投資信託の信託財産についてパフォーマンスに基づいた定期的な考査（分析、評価）の結果の報告、審議を行ないます。

運用リスクの管理

投資信託の信託財産の運用リスクを把握、管理し、その結果に基づき運用部門その他関連部署への是正勧告を行なうことにより、適切な管理を行ないます。

リスク管理体制図

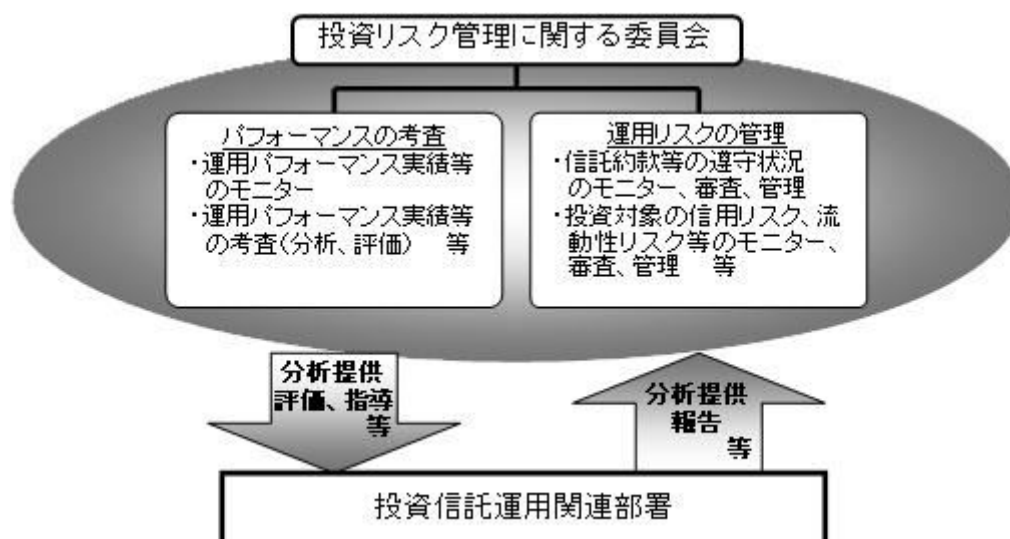

投資リスクに関する管理体制等は今後変更となる場合があります。

■ リスクの定量的比較（2013年6月末～2018年5月末：月次）

ファンドの年間騰落率および分配金再投資基準価額の推移



2013年6月 2014年5月 2015年5月 2016年5月 2017年5月 2018年5月

ファンドと代表的な資産クラスとの騰落率の比較

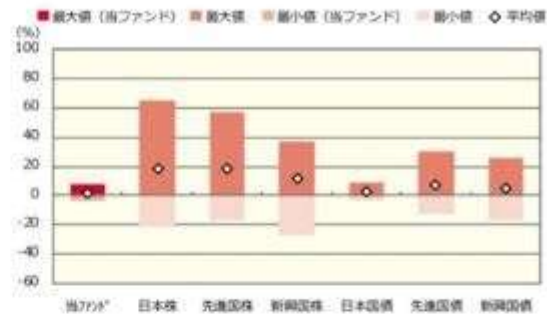

	当ファンド	日本株	先進国株	新興国株	日本国債	先進国債	新興国債
最大値 (%)	7.8	65.0	57.1	37.2	9.3	30.4	26.1
最小値 (%)	△3.9	△22.0	△17.5	△27.4	△4.0	△12.3	△17.4
平均値 (%)	1.6	18.8	18.8	12.1	2.2	7.2	4.5

- * 分配金再投資基準価額は、税引前の分配金を再投資したものとみなして計算したものです。2013年6月末を10,000として指数化しております。
- * 年間騰落率は、2013年6月から2018年5月の5年間の各月末における1年間の騰落率を表示したものです。

- * 全ての資産クラスが当ファンドの投資対象とは限りません。
- * 2013年6月から2018年5月の5年間の各月末における1年間の騰落率の最大値・最小値・平均値を表示したものです。
- * 決算日に対応した数値とは異なります。
- * 当ファンドは分配金再投資基準価額の騰落率です。

※分配金再投資基準価額は、税引前の分配金を再投資したものとみなして計算しており、実際の基準価額と異なる場合があります。

<代表的な資産クラスの指数>

- 日本株：東証株価指数（TOPIX）（配当込み）
- 先進国株：MSCI-KOKUSAI 指数（配当込み、円ベース）
- 新興国株：MSCI エマージング・マーケット・インデックス（配当込み、円ベース）
- 日本国債：NOMURA-BPI 国債
- 先進国債：FTSE 世界国債インデックス（除く日本、ヘッジなし、円ベース）
- 新興国債：JP モルガン・カバメント・ボンド・インデックス-エマージング・マーケット・グローバル・ディバースファイド（円ベース）

■ 代表的な資産クラスの指数の著作権等について ■

- 東証株価指数（TOPIX）（配当込み）・・・東証株価指数（TOPIX）（配当込み）は、株式会社東京証券取引所（東京証券取引所）の知的財産であり、指数の算出、指数値の公表、利用など同指数に関するすべての権利は、株式会社東京証券取引所が有しています。なお、本商品は、東京証券取引所により提供、保証又は販売されるものではなく、株式会社東京証券取引所は、ファンドの発行又は売買に起因するいかなる損害に対しても、責任を有しません。
- MSCI-KOKUSAI 指数（配当込み、円ベース）、MSCI エマージング・マーケット・インデックス（配当込み、円ベース）・・・MSCI-KOKUSAI 指数（配当込み、円ベース）、MSCI エマージング・マーケット・インデックス（配当込み、円ベース）は、MSCI が開発した指数です。同指数に対する著作権、知的財産権その他一切の権利はMSCI に帰属します。また MSCI は、同指数の内容を変更する権利および公表を停止する権利を有しています。
- NOMURA-BPI 国債・・・NOMURA-BPI 国債の知的財産権は、野村證券株式会社に帰属します。なお、野村證券株式会社は、NOMURA-BPI 国債の正確性、完全性、信頼性、有用性を保証するものではなく、NOMURA-BPI 国債を用いて行われる野村アセットマネジメント株式会社の事業活動、サービスに関し一切責任を負いません。
- FTSE 世界国債インデックス（除く日本、ヘッジなし、円ベース）・・・FTSE 世界国債インデックス（除く日本、ヘッジなし、円ベース）は、FTSE Fixed Income LLC により運営され、世界主要国の国債の総合収益率を各市場の特種指数で加重平均した債券インデックスです。同指数は FTSE Fixed Income LLC の知的財産であり、指数に関するすべての権利は FTSE Fixed Income LLC が有しています。
- JP モルガン・カバメント・ボンド・インデックス-エマージング・マーケット・グローバル・ディバースファイド（円ベース）・・・「JP モルガン・カバメント・ボンド・インデックス-エマージング・マーケット・グローバル・ディバースファイド（円ベース）」（ここでは「指数」とよびます）についてここに提供された情報は、指数のレベルも含め、但しそれに限定することなく、情報としてのみ使用されるものであり、金融商品の売買を勧誘、何らかの売買の公式なコンファメーション、或いは指数に関連する何らかの商品の価格や相場を決めるものでもありません。また、投資戦略や税金における会計アドバイスは法的に推奨するものでもありません。ここに含まれる市場価格、データ、その他の情報は確かなものと考えられますが、JPMorgan Chase & Co.、及びその子会社（以下、JPM）がその完全性や正確性を保証するものではありません。含まれる情報は通知なしに変更されることがあります。過去のパフォーマンスは将来のリターンを示唆するものではありません。本資料に含まれる発行体の金融商品について、JPM やその従業員がロング・ショート両方を含めてポジションを持っており、売買を行ったり、またはマーケットメイクを行ったりすることがあり、また、発行体の引受人、プレースメント・エージェンシー、アドバイザー、または債主になっている可能性もあります。
- 米国の J.P. Morgan Securities LLC（ここでは「JPMS LLC」と呼びます）（「指数スポンサー」）は、指数に関する証券、金融商品または取引（ここでは「プロダクト」と呼びます）についての提供、保証または販売促進を行いません。証券或いは金融商品全般、或いは特にプロダクトへの投資の推奨について、また金融市場における投資機会を他者に連絡させる或いはそれを目的とする推薦の可否について、指数スポンサーは一切の表明または保証、或いは伝達または示唆を行なうものでもありません。指数スポンサーはプロダクトについての管理、マーケティング、トレーディングに関する義務または法的責任を負いません。指数は信用できると考えられる情報によって算出されていますが、その完全性や正確性、また指数に付随する情報について保証するものではありません。指数は指数スポンサーが保有する財産であり、その財産権はすべて指数スポンサーに帰属します。
- JPMS LLC は NASD、NYSE、SIPC の会員です。JPMorgan は JP Morgan Chase Bank, NA, JPSI, J.P. Morgan Securities PLC.、またはその関係会社が投資銀行業務を行う際に使用する名称です。

（出所：株式会社野村総合研究所、FTSE Fixed Income LLC、他）

4【手数料等及び税金】

（1）【申込手数料】

ありません

（購入時手数料は変更となる場合があります。詳しくは販売会社にお問い合わせください。）

（２）【換金（解約）手数料】

換金手数料はありません。

（３）【信託報酬等】

信託報酬の総額は、ファンドの計算期間を通じて毎日、信託財産の純資産総額に年10,000分の43.2（税抜年10,000分の40）以内（2018年7月25日現在、年10,000分の43.2（税抜年10,000分の40））の率を乗じて得た額とし、その配分については次の通り（税抜）とします。

＜委託会社＞	＜販売会社＞	＜受託会社＞
年10,000分の7	年10,000分の30	年10,000分の3

* 上記配分は、2018年7月25日現在の信託報酬率における配分です。

上記の信託報酬の総額は、毎計算期間の最初の6ヵ月終了日および毎計算期末または信託終了のとき信託財産中から支払われます。

支払先の役務の内容

＜委託会社＞	＜販売会社＞	＜受託会社＞
ファンドの運用とそれに伴う調査、受託会社への指図、法定書面等の作成、基準価額の算出等	購入後の情報提供、運用報告書等各種書類の送付、口座内でのファンドの管理および事務手続き等	ファンドの財産の保管・管理、委託会社からの指図の実行等

（４）【その他の手数料等】

ファンドにおいて一部解約に伴う支払資金の手当て等を目的として資金借入れの指図を行なった場合、当該借入金の利息は信託財産から支払われます。

ファンドに関する租税、信託事務の処理に要する諸費用および受託者の立替えた立替金の利息は、受益者の負担とし、信託財産から支払われます。

ファンドに関する組入有価証券の売買の際に発生する売買委託手数料、売買委託手数料に係る消費税等に相当する金額、先物取引・オプション取引等に要する費用は信託財産から支払われます。

監査法人等に支払うファンドの監査に係る費用および当該監査費用に係る消費税等に相当する金額は、信託報酬支払いのときに信託財産から支払われます。

ファンドにおいて一部解約の実行に伴い、信託財産留保額 をご負担いただきます。信託財産留保額は、基準価額に0.1%の率を乗じて得た額を1口あたりに換算して、換金する口数に応じてご負担いただきます。

「信託財産留保額」とは、償還時まで投資を続ける投資家との公平性の確保やファンド残高の安定的な推移を図るため、クローズド期間の有無に関係なく、信託期間満了前の解約に対し解約者から徴収する一定の金額をいい、信託財産に繰り入れられます。

* これらの費用等の中には、運用状況等により変動するものがあり、事前に料率、上限額等を表示することができないものがあります。

（５）【課税上の取扱い】

課税上は、株式投資信託として取扱われます。

個人、法人別の課税について

個人の投資家に対する課税

< 収益分配金に対する課税 >

分配金のうち課税扱いとなる普通分配金については、20.315%(国税(所得税及び復興特別所得税)15.315%および地方税5%)の税率による源泉徴収が行なわれます。なお、確定申告により、申告分離課税もしくは総合課税のいずれかを選択することもできます。

なお、配当控除は適用されません。

< 換金(解約)時および償還時の差益(譲渡益)に対する課税 >

換金(解約)時および償還時の差益(譲渡益)については、申告分離課税により20.315%(国税15.315%および地方税5%)の税率が適用され、源泉徴収口座を選択した場合は20.315%の税率により源泉徴収が行なわれます。

損益通算について

以下の所得間で損益通算が可能です。上場株式等の配当所得については申告分離課税を選択したものに限りです。

《利子所得》	《上場株式等に係る譲渡所得等》 ^(注2)	《配当所得》
<ul style="list-style-type: none"> ・ 特定公社債^(注1)の利子 ・ 公募公社債投資信託の収益分配金 	特定公社債、公募公社債投資信託、上場株式、公募株式投資信託の <ul style="list-style-type: none"> ・ 譲渡益 ・ 譲渡損 	<ul style="list-style-type: none"> ・ 上場株式の配当 ・ 公募株式投資信託の収益分配金

(注1)「特定公社債」とは、国債、地方債、外国国債、公募公社債、上場公社債、2015年12月31日以前に発行された公社債(同族会社が発行した社債を除きます。)などの一定の公社債をいいます。

(注2)株式等に係る譲渡所得等について、上場株式等に係る譲渡所得等とそれ以外の株式等に係る譲渡所得等に区分し、別々の分離課税制度とすることとされ、原則として、これら相互の通算等ができないこととされました。

上場株式、公募株式投資信託は税法上、少額投資非課税制度「愛称：NISA(ニーサ)」の適用対象です。NISAをご利用の場合、毎年、一定額の範囲で新たに購入した公募株式投資信託などから生じる配当所得及び譲渡所得が一定期間非課税となります。他の口座で生じた配当所得や譲渡所得との損益通算はできません。販売会社で非課税口座を開設するなど、一定の条件に該当する方が対象となります。詳しくは、販売会社にお問い合わせください。

法人の投資家に対する課税

分配金のうち課税扱いとなる普通分配金ならびに換金(解約)時および償還時の個別元本超過額については、15.315%(国税15.315%)の税率で源泉徴収が行なわれます。なお、地方税の源泉徴収はありません。

源泉税は所有期間に応じて法人税額から控除

税金の取扱いの詳細については税務専門家等にご確認されることをお勧めします。

換金（解約）時および償還時の課税について

[個人の投資家の場合]

換金（解約）時および償還時の差益 については、譲渡所得とみなして課税が行われます。

換金（解約）時および償還時の価額から取得費（申込手数料（税込）を含む）を控除した利益を譲渡益として課税対象となります。

[法人の投資家の場合]

換金（解約）時および償還時の個別元本超過額が源泉徴収の対象（配当所得）となります。

なお、買取りによるご換金について、詳しくは販売会社にお問い合わせください。

個別元本について

追加型投資信託を保有する受益者毎の取得元本をいいます。

受益者が同一ファンドの受益権を複数回取得した場合や受益者が元本払戻金（特別分配金）を受け取った場合などには、当該受益者の個別元本が変わりますので、詳しくは販売会社へお問い合わせください。

分配金の課税について

分配金には、課税扱いとなる「普通分配金」と、非課税扱いとなる「元本払戻金（特別分配金）」（受益者毎の元本の一部払戻しに相当する部分）があります。

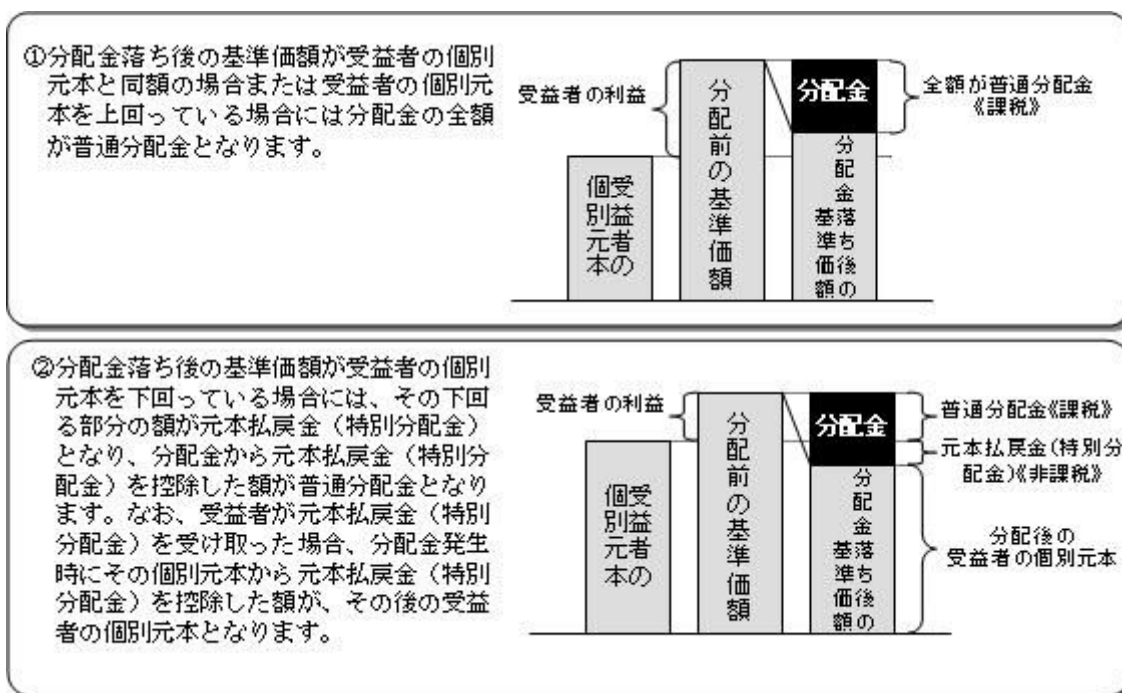

上図はあくまでもイメージ図であり、個別元本や基準価額、分配金の各水準等を示唆するものではありません。

税法が改正された場合等は、上記「（５）課税上の取扱い」の内容（2018年5月末現在）が変更になる場合があります。

5【運用状況】

以下は2018年5月31日現在の運用状況であります。

また、投資比率とはファンドの純資産総額に対する当該資産の時価比率をいいます。

(1) 【投資状況】

野村国内債券インデックスファンド

資産の種類	国/地域	時価合計(円)	投資比率(%)
親投資信託受益証券	日本	589,057,745	99.98
現金・預金・その他資産(負債控除後)		58,915	0.01
合計(純資産総額)		589,116,660	100.00

(参考) 国内債券NOMURA - BPI総合 マザーファンド

資産の種類	国/地域	時価合計(円)	投資比率(%)
国債証券	日本	533,866,436,350	80.17
地方債証券	日本	43,474,179,967	6.52
特殊債券	日本	55,957,893,381	8.40
社債券	日本	27,280,552,890	4.09
現金・預金・その他資産(負債控除後)		5,327,099,066	0.79
合計(純資産総額)		665,906,161,654	100.00

(2) 【投資資産】

【投資有価証券の主要銘柄】

野村国内債券インデックスファンド

順位	国/地域	種類	銘柄名	数量	簿価単価(円)	簿価金額(円)	評価単価(円)	評価金額(円)	投資比率(%)
1	日本	親投資信託受益証券	国内債券NOMURA - BPI総合 マザーファンド	448,532,510	1.3112	588,115,828	1.3133	589,057,745	99.98

種類別及び業種別投資比率

種類	投資比率(%)
親投資信託受益証券	99.98
合計	99.98

(参考) 国内債券NOMURA - BPI総合 マザーファンド

順位	国/ 地域	種類	銘柄名	数量	簿価 単価 (円)	簿価 金額 (円)	評価 単価 (円)	評価 金額 (円)	利率 (%)	償還期限	投資 比率 (%)
1	日本	国債証券	国庫債券 利付 (5年)第12 2回	9,800,000,000	100.39	9,838,612,000	100.37	9,836,554,000	0.1	2019/12/20	1.47
2	日本	国債証券	国庫債券 利付 (5年)第12 3回	7,300,000,000	100.44	7,332,193,000	100.42	7,330,952,000	0.1	2020/3/20	1.10
3	日本	国債証券	国庫債券 利付 (5年)第12 5回	7,200,000,000	100.54	7,239,096,000	100.55	7,239,888,000	0.1	2020/9/20	1.08
4	日本	国債証券	国庫債券 利付 (10年)第3 45回	6,800,000,000	100.91	6,862,220,000	100.94	6,863,988,000	0.1	2026/12/20	1.03
5	日本	国債証券	国庫債券 利付 (10年)第3 47回	6,800,000,000	100.78	6,853,108,000	100.81	6,855,284,000	0.1	2027/6/20	1.02
6	日本	国債証券	国庫債券 利付 (5年)第12 8回	6,200,000,000	100.70	6,243,958,000	100.72	6,244,640,000	0.1	2021/6/20	0.93
7	日本	国債証券	国庫債券 利付 (5年)第13 2回	6,000,000,000	100.90	6,054,000,000	100.91	6,054,960,000	0.1	2022/6/20	0.90
8	日本	国債証券	国庫債券 利付 (5年)第12 7回	6,000,000,000	100.65	6,039,180,000	100.66	6,039,600,000	0.1	2021/3/20	0.90
9	日本	国債証券	国庫債券 利付 (10年)第3 43回	5,900,000,000	101.02	5,960,652,000	101.04	5,961,891,000	0.1	2026/6/20	0.89
10	日本	国債証券	国庫債券 利付 (10年)第3 44回	5,800,000,000	100.97	5,856,492,000	100.99	5,857,884,000	0.1	2026/9/20	0.87
11	日本	国債証券	国庫債券 利付 (10年)第3 46回	5,800,000,000	100.85	5,849,300,000	100.88	5,851,040,000	0.1	2027/3/20	0.87
12	日本	国債証券	国庫債券 利付 (10年)第3 32回	5,400,000,000	103.96	5,613,894,000	103.85	5,607,954,000	0.6	2023/12/20	0.84
13	日本	国債証券	国庫債券 利付 (10年)第3 29回	5,300,000,000	104.71	5,549,842,000	104.62	5,545,019,000	0.8	2023/6/20	0.83
14	日本	国債証券	国庫債券 利付 (10年)第3 48回	5,500,000,000	100.75	5,541,525,000	100.78	5,543,395,000	0.1	2027/9/20	0.83
15	日本	国債証券	国庫債券 利付 (10年)第3 50回	5,500,000,000	100.64	5,535,205,000	100.68	5,537,565,000	0.1	2028/3/20	0.83
16	日本	国債証券	国庫債券 利付 (5年)第12 6回	5,500,000,000	100.59	5,532,890,000	100.61	5,533,825,000	0.1	2020/12/20	0.83
17	日本	国債証券	国庫債券 利付 (5年)第12 0回	5,500,000,000	100.48	5,526,565,000	100.45	5,524,750,000	0.2	2019/9/20	0.82
18	日本	国債証券	国庫債券 利付 (10年)第3 42回	5,300,000,000	101.07	5,356,710,000	101.09	5,358,035,000	0.1	2026/3/20	0.80
19	日本	国債証券	国庫債券 利付 (10年)第3 28回	5,000,000,000	103.51	5,175,700,000	103.47	5,173,800,000	0.6	2023/3/20	0.77
20	日本	国債証券	国庫債券 利付 (5年)第12 4回	5,100,000,000	100.49	5,125,398,000	100.49	5,125,143,000	0.1	2020/6/20	0.76
21	日本	国債証券	国庫債券 利付 (10年)第3 12回	4,950,000,000	103.59	5,127,754,500	103.42	5,119,290,000	1.2	2020/12/20	0.76
22	日本	国債証券	国庫債券 利付 (5年)第13 3回	5,000,000,000	100.96	5,048,200,000	100.97	5,048,650,000	0.1	2022/9/20	0.75

23	日本	国債証券	国庫債券 利付 (5年)第13 0回	5,000,000,000	100.80	5,040,050,000	100.82	5,041,050,000	0.1	2021/12/20	0.75
24	日本	国債証券	国庫債券 利付 (10年)第3 41回	4,700,000,000	102.63	4,823,610,000	102.65	4,824,691,000	0.3	2025/12/20	0.72
25	日本	国債証券	国庫債券 利付 (10年)第3 40回	4,500,000,000	103.33	4,649,940,000	103.33	4,650,120,000	0.4	2025/9/20	0.69
26	日本	国債証券	国庫債券 利付 (10年)第3 25回	4,400,000,000	104.10	4,580,576,000	103.95	4,574,108,000	0.8	2022/9/20	0.68
27	日本	国債証券	国庫債券 利付 (10年)第3 33回	4,200,000,000	104.10	4,372,284,000	103.99	4,367,664,000	0.6	2024/3/20	0.65
28	日本	国債証券	国庫債券 利付 (10年)第3 34回	4,100,000,000	104.24	4,274,004,000	104.13	4,269,535,000	0.6	2024/6/20	0.64
29	日本	国債証券	国庫債券 利付 (10年)第3 05回	4,100,000,000	102.45	4,200,614,000	102.24	4,192,209,000	1.3	2019/12/20	0.62
30	日本	国債証券	国庫債券 利付 (5年)第13 1回	4,000,000,000	100.87	4,035,000,000	100.85	4,034,360,000	0.1	2022/3/20	0.60

種類別及び業種別投資比率

種類	投資比率(%)
国債証券	80.17
地方債証券	6.52
特殊債券	8.40
社債券	4.09
合計	99.20

【投資不動産物件】

野村国内債券インデックスファンド

該当事項はありません。

(参考)国内債券NOMURA - BPI総合 マザーファンド

該当事項はありません。

【その他投資資産の主要なもの】

野村国内債券インデックスファンド

該当事項はありません。

(参考)国内債券NOMURA - BPI総合 マザーファンド

該当事項はありません。

（ 3 ） 【運用実績】

【純資産の推移】

野村国内債券インデックスファンド

2018年5月末日及び同日前1年以内における各月末並びに下記決算期末の純資産の推移は次の通りです。

		純資産総額（百万円）		1口当たり純資産額(円)	
		（分配落）	（分配付）	（分配落）	（分配付）
第7計算期間	(2009年 5月11日)	287	287	1.0362	1.0367
第8計算期間	(2010年 5月10日)	314	314	1.0635	1.0640
第9計算期間	(2011年 5月10日)	341	342	1.0782	1.0787
第10計算期間	(2012年 5月10日)	369	369	1.1039	1.1044
第11計算期間	(2013年 5月10日)	381	382	1.1208	1.1213
第12計算期間	(2014年 5月12日)	418	418	1.1351	1.1356
第13計算期間	(2015年 5月11日)	448	448	1.1593	1.1598
第14計算期間	(2016年 5月10日)	506	507	1.2311	1.2316
第15計算期間	(2017年 5月10日)	562	562	1.2007	1.2012
第16計算期間	(2018年 5月10日)	585	585	1.2040	1.2045
	2017年 5月末日	559		1.2017	
	6月末日	568		1.1980	
	7月末日	568		1.1977	
	8月末日	574		1.2037	
	9月末日	563		1.1990	
	10月末日	569		1.1987	
	11月末日	572		1.2014	
	12月末日	574		1.2017	
	2018年 1月末日	570		1.1993	
	2月末日	573		1.2035	
	3月末日	581		1.2050	
	4月末日	586		1.2037	
	5月末日	589		1.2055	

【分配の推移】

野村国内債券インデックスファンド

	計算期間	1口当たりの分配金
第7計算期間	2008年 5月13日～2009年 5月11日	0.0005円
第8計算期間	2009年 5月12日～2010年 5月10日	0.0005円
第9計算期間	2010年 5月11日～2011年 5月10日	0.0005円

第10計算期間	2011年 5月11日～2012年 5月10日	0.0005円
第11計算期間	2012年 5月11日～2013年 5月10日	0.0005円
第12計算期間	2013年 5月11日～2014年 5月12日	0.0005円
第13計算期間	2014年 5月13日～2015年 5月11日	0.0005円
第14計算期間	2015年 5月12日～2016年 5月10日	0.0005円
第15計算期間	2016年 5月11日～2017年 5月10日	0.0005円
第16計算期間	2017年 5月11日～2018年 5月10日	0.0005円

【収益率の推移】

野村国内債券インデックスファンド

	計算期間	収益率
第7計算期間	2008年 5月13日～2009年 5月11日	2.1%
第8計算期間	2009年 5月12日～2010年 5月10日	2.7%
第9計算期間	2010年 5月11日～2011年 5月10日	1.4%
第10計算期間	2011年 5月11日～2012年 5月10日	2.4%
第11計算期間	2012年 5月11日～2013年 5月10日	1.6%
第12計算期間	2013年 5月11日～2014年 5月12日	1.3%
第13計算期間	2014年 5月13日～2015年 5月11日	2.2%
第14計算期間	2015年 5月12日～2016年 5月10日	6.2%
第15計算期間	2016年 5月11日～2017年 5月10日	2.4%
第16計算期間	2017年 5月11日～2018年 5月10日	0.3%

各計算期間の収益率は、計算期間末の基準価額（分配付の額）から当該計算期間の直前の計算期間末の基準価額（分配落の額。以下「前期末基準価額」といいます。）を控除した額を前期末基準価額で除して得た数に100を乗じて得た数を記載しております。なお、小数点以下2桁目を四捨五入し、小数点以下1桁目まで表示しております。

(4) 【設定及び解約の実績】

野村国内債券インデックスファンド

	計算期間	設定口数	解約口数	発行済み口数
第7計算期間	2008年 5月13日～2009年 5月11日	39,050,089	15,904,931	277,460,225
第8計算期間	2009年 5月12日～2010年 5月10日	34,268,193	15,693,057	296,035,361
第9計算期間	2010年 5月11日～2011年 5月10日	36,822,168	15,696,800	317,160,729
第10計算期間	2011年 5月11日～2012年 5月10日	36,462,825	18,806,557	334,816,997
第11計算期間	2012年 5月11日～2013年 5月10日	34,742,411	28,755,167	340,804,241
第12計算期間	2013年 5月11日～2014年 5月12日	52,835,721	25,028,340	368,611,622
第13計算期間	2014年 5月13日～2015年 5月11日	59,107,986	40,877,058	386,842,550
第14計算期間	2015年 5月12日～2016年 5月10日	76,436,691	51,602,313	411,676,928
第15計算期間	2016年 5月11日～2017年 5月10日	96,900,836	40,331,572	468,246,192
第16計算期間	2017年 5月11日～2018年 5月10日	66,898,528	48,883,724	486,260,996

本邦外における設定及び解約の実績はありません。

参考情報



運用実績（2018年5月31日現在）

■ 基準価額・純資産の推移（日次）



■ 分配の推移

（1万口あたり、課税前）

2018年5月	5 円
2017年5月	5 円
2016年5月	5 円
2015年5月	5 円
2014年5月	5 円
設定来累計	70 円

■ 主要な資産の状況

実質的な銘柄別投資比率（上位）

順位	銘柄	種類	投資比率（%）
1	国庫債券 利付（5年）第122回	国債証券	1.5
2	国庫債券 利付（5年）第123回	国債証券	1.1
3	国庫債券 利付（5年）第125回	国債証券	1.1
4	国庫債券 利付（10年）第345回	国債証券	1.0
5	国庫債券 利付（10年）第347回	国債証券	1.0
6	国庫債券 利付（5年）第128回	国債証券	0.9
7	国庫債券 利付（5年）第132回	国債証券	0.9
8	国庫債券 利付（5年）第127回	国債証券	0.9
9	国庫債券 利付（10年）第343回	国債証券	0.9
10	国庫債券 利付（10年）第344回	国債証券	0.9

■ 年間収益率の推移（暦年ベース）

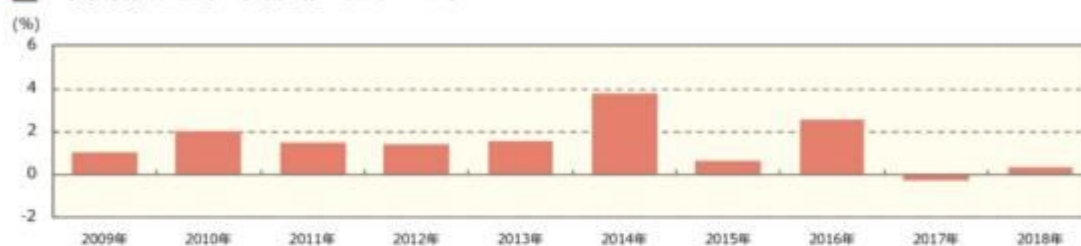

- ファンドの年間収益率は税引前分配金を再投資して算出。
- 2018年は年初から運用実績作成基準日までの収益率。

● ファンドの運用実績はあくまで過去の実績であり、将来の運用成果を約束するものではありません。● ファンドの運用状況は、別途、委託会社ホームページで開示している場合があります。

第2【管理及び運営】

1【申込（販売）手続等】

申込期間中の各営業日に、有価証券届出書の「第一部 証券情報」にしたがって受益権の募集が行なわれます。

取得申込の受付については、午後3時までに取得申込みが行われかつ当該取得申込みの受付にかかる販売会社所定の事務手続が完了したものを当日の申込み分とします。

分配金の受取方法により、「一般コース」と「自動けいぞく投資コース」の2つの申込方法があります。ただし、販売会社によっては、どちらか一方のみの取扱いとなる場合があります。（原則として、お買付け後のコース変更はできません。）

ファンドの申込（販売）手続についてご不明な点がある場合には、下記の照会先までお問い合わせ下さい。

野村アセットマネジメント株式会社
サポートダイヤル 0120-753104（フリーダイヤル）
<受付時間> 営業日の午前9時～午後5時
インターネットホームページ <http://www.nomura-am.co.jp/>

販売の単位は、1万口以上1口単位（当初元本1口＝1円）または1万円以上1円単位とします。ただし、収益分配金を再投資する場合は1口単位とします。販売会社や申込形態によっては、買付単位が異なる場合等があります。詳しくは販売会社にお問い合わせください。

積立方式

販売会社によっては、「定時定額購入サービス」等に関する契約を締結した場合、当該契約で規定する取得申込の単位でお申込みいただけます。

当該契約または規定については、同様の権利義務関係を規定する名称の異なる契約または規定を使用することがあります。

受益権の販売価額は、取得申込日の基準価額とします。

金融商品取引所における取引の停止、決済機能の停止その他やむを得ない事情があるときは、信託約款の規定に従い、委託者の判断でファンドの受益権の取得申込みの受付を中止すること、および既に受付けた取得申込みの受付を取り消す場合があります。

<申込手数料>

ありません

（購入時手数料は変更となる場合があります。詳しくは販売会社にお問い合わせください。）

取得申込者は販売会社に、取得申込と同時にまたは予め、自己のために開設されたファンドの受益権の振替を行なうための振替機関等の口座を示すものとし、当該口座に当該取得申込者に係る口数の増加の記載または記録が行なわれます。なお、販売会社は、当該取得申込の代金の支払いと引き換えに、当該口座に当該取得申込者に係る口数の増加の記載または記録を行なうことができます。委託者は、追加信託により分割された受益権について、振替機関等の振替口座簿への新たな記載または記録をするため社振法に定める事項の振替機関への通知を行なうものとします。振替機関等は、委託者が

ら振替機関への通知があった場合、社振法の規定にしたがい、その備える振替口座簿への新たな記載または記録を行ないます。受託者は、追加信託により生じた受益権については追加信託のつど、振替機関の定める方法により、振替機関へ当該受益権に係る信託を設定した旨の通知を行ないます。

2【換金（解約）手続等】

受益者は、委託者に1口単位または1円単位で一部解約の実行を請求することができます。

換金のお申込みの方法ならびに単位等について、販売会社によっては上記と異なる場合があります。詳しくは販売会社にお問い合わせください。

受益者が一部解約の実行の請求をするときは、販売会社に対し、振替受益権をもって行なうものとします。

一部解約の実行の請求の受け付けについては、午後3時まで、解約請求のお申込みが行なわれかつ、その解約請求のお申込みの受け付けにかかる販売会社所定の事務手続が完了したものを当日の申込み分とします。

換金価額は、解約申込み受付日の基準価額から、信託財産留保額を差し引いた価額となります。

信託財産留保額は、基準価額に0.1%の率を乗じて得た額を1口あたりに換算して、換金する口数に応じてご負担いただきます。

ファンドの基準価額については下記の照会先までお問い合わせ下さい。

野村アセットマネジメント株式会社

サポートダイヤル 0120-753104（フリーダイヤル）

< 受付時間 > 営業日の午前9時～午後5時

インターネットホームページ <http://www.nomura-am.co.jp/>

なお、信託財産の資金管理を円滑に行なうため、原則として1日1件10億円を超える一部解約は行なえません。また、別途、大口解約について、1日1件10億円以下の金額であっても、ファンドの残高、市場の流動性の状況等によっては、委託者の判断により一部解約の金額に制限を設ける場合や一部解約の実行の請求の受付時間に制限を設ける場合があります。

受付時間に制限とは、営業日の正午までに一部解約の実行の請求が行なわれ、かつ当該請求の受け付けに係る販売会社所定の事務手続が完了したものに制限する場合があります。

解約代金は、原則として一部解約の実行の請求日から起算して5営業日目から販売会社において支払います。

金融商品取引所における取引の停止、決済機能の停止その他やむを得ない事情があるときは、信託約款の規定に従い、委託者の判断で一部解約の実行の請求の受け付けを中止すること、および既に受け付けた一部解約の実行の請求の受け付けを取り消す場合があります。

また、一部解約の実行の請求の受け付けが中止された場合には、受益者は当該受け付け中止以前に行なった当日の一部解約の実行の請求を撤回できます。ただし、受益者がその一部解約の実行の請求を撤回しない場合には、当該受け付け中止を解除した後の最初の基準価額の計算日に一部解約の実行の請求を受け付けたものとします。

換金の請求を行なう受益者は、その口座が開設されている振替機関等に対して当該受益者の請求に係るこの信託契約の一部解約を委託者が行なうのと引き換えに、当該一部解約に係る受益権の口数と同口数の抹消の申請を行なうものとし、社振法の規定にしたがい当該振替機関等の口座におい

て当該口数の減少の記載または記録が行なわれます。

受益証券をお手許で保有されている方は、換金のお申し込みに際して、個別に振替受益権とするための所要の手続きが必要であり、この手続きには時間を要しますので、ご注意ください。

3【資産管理等の概要】

(1)【資産の評価】

< 基準価額の計算方法 >

基準価額とは、計算日において、信託財産に属する資産（受入担保金代用有価証券および借入有価証券を除きます。）を法令および一般社団法人投資信託協会規則にしたがって時価または一部償却原価法により評価して得た信託財産の資産総額から負債総額を控除した金額（「純資産総額」といいます。）を、計算日における受益権口数で除して得た額をいいます。なお、ファンドにおいては1万口当りの価額で表示されます。

ファンドの主な投資対象の評価方法は以下の通りです。

対象	評価方法
公社債等	原則として、基準価額計算日における以下のいずれかの価額で評価します。 日本証券業協会が発表する売買参考統計値（平均値） 金融商品取引業者、銀行等の提示する価額(売気配相場を除く) 価格情報会社の提供する価額

残存期間1年以内の公社債等については、一部償却原価法（アキュムレーションまたはアモチゼーション）による評価を適用することができます。

ファンドの基準価額については下記の照会先までお問い合わせ下さい。

野村アセットマネジメント株式会社

サポートダイヤル 0120-753104（フリーダイヤル）

< 受付時間 > 営業日の午前9時～午後5時

インターネットホームページ <http://www.nomura-am.co.jp/>

(2)【保管】

ファンドの受益権の帰属は、振替機関等の振替口座簿に記載または記録されることにより定まり、受益証券を発行しませんので、受益証券の保管に関する該当事項はありません。

(3)【信託期間】

無期限とします（2002年11月25日設定）。

(4)【計算期間】

原則として毎年5月11日から翌年5月10日までとします。

なお、各計算期間終了日に該当する日（以下「該当日」といいます。）が休業日のとき、各計算期間終了日は該当日の翌営業日とし、その翌日より次の計算期間が開始されるものとします。ただし、最終計算期間の終了日は、信託期間の終了日とします。

（５）【その他】

（a）ファンドの繰上償還条項

委託者は、信託契約の一部を解約することにより受益権の口数が30億口を下回った場合またはこの信託契約を解約することが受益者のため有利であると認めるとき、もしくはやむを得ない事情が発生したとき等は、受託者と合意のうえ、この信託契約を解約し、信託を終了させる場合があります。この場合において、委託者は、あらかじめ、解約しようとする旨を監督官庁に届け出ます。

（b）信託期間の終了

- （ ）委託者は、上記「（a）ファンドの繰上償還条項」にしたがい信託を終了させる場合は、あらかじめ、解約しようとする旨を公告し、かつ、その旨を記載した書面をこの信託契約に係る知られたる受益者に対して交付します。ただし、この信託契約に係るすべての受益者に対して書面を交付したときは、原則として、公告を行いません。
- （ ）上記（ ）の公告および書面には、受益者で異議のある者は一定の期間内に委託者に対して異議を述べるべき旨を付記します。なお、一定の期間は一月を下らないものとします。
- （ ）上記（ ）の一定の期間内に異議を述べた受益者の受益権の口数が受益権の総口数の二分の一を超えるときは、上記（a）の信託契約の解約をしません。
- （ ）委託者は、この信託契約の解約をしないこととしたときは、解約しない旨およびその理由を公告し、かつ、これらの事項を記載した書面をこの信託契約に係る知られたる受益者に対して交付します。ただし、この信託契約に係るすべての受益者に対して書面を交付したときは、原則として、公告を行いません。
- （ ）上記（ ）から（ ）までの規定は、信託財産の状態に照らし、真にやむを得ない事情が生じている場合であって、上記（ ）の一定の期間が一月を下らずにその公告および書面の交付を行なうことが困難な場合には適用しません。
- （ ）委託者は、監督官庁よりこの信託契約の解約の命令を受けたときは、その命令にしたがい、信託契約を解約し信託を終了させます。
- （ ）委託者が監督官庁より登録の取消を受けたとき、解散したときまたは業務を廃止したときは、委託者は、この信託契約を解約し、信託を終了させます。ただし、監督官庁がこの信託契約に関する委託者の業務を他の委託者に引き継ぐことを命じたときは、この信託は、下記「（d）信託約款の変更（ ）」に該当する場合を除き、当該委託者と受託者との間において存続します。
- （ ）受託者が委託者の承諾を受けてその任務を辞任する場合、または、委託者または受益者が裁判所に受託者の解任を請求し裁判所が受託者を解任した場合、委託者が新受託者を選任できないときは、委託者はこの信託契約を解約し、信託を終了させます。

（c）運用報告書

委託者は、ファンドの決算時および償還時に交付運用報告書を作成し、知られたる受益者に対して交付します。

(d) 信託約款の変更

- () 委託者は、受託者と合意のうえ、この信託約款を変更することができるものとし、あらかじめ、変更しようとする旨およびその内容を監督官庁に届け出ます。
- () 委託者は、上記()の変更事項のうち、その内容が重大なものについて、あらかじめ、変更しようとする旨およびその内容を公告し、かつ、これらの事項を記載した書面をこの信託約款に係る知られたる受益者に対して交付します。ただし、この信託約款に係るすべての受益者に対して書面を交付したときは、原則として、公告を行いません。
- () 上記()の公告および書面には、受益者で異議のある者は一定の期間内に委託者に対して異議を述べるべき旨を付記します。なお、一定の期間は一月を下らないものとします。
- () 上記()の一定の期間内に異議を述べた受益者の受益権の口数が受益権の総口数の二分の一を超えるときは、上記()の信託約款の変更をしません。
- () 委託者は、当該信託約款の変更をしないこととしたときは、変更しない旨およびその理由を公告し、かつ、これらの事項を記載した書面を知られたる受益者に対して交付します。ただし、全ての受益者に対して書面を交付したときは、原則として、公告を行いません。
- () 委託者は、監督官庁の命令に基づいてこの信託約款を変更しようとするときは、上記() から()までの規定にしたがいます。

(e) 公告

委託者が受益者に対してする公告は、電子公告の方法により行ない、次のアドレスに掲載します。

<http://www.nomura-am.co.jp/>

なお、電子公告による公告をすることができない事故その他やむを得ない事由が生じた場合の公告は、日本経済新聞に掲載します。

(f) 反対者の買取請求権

ファンドの信託契約の解約または信託約款の変更を行なう場合において、一定の期間内に委託者に対して異議を述べた受益者は、受託者に対し、自己に帰属する受益権を、信託財産をもって買取すべき旨を請求することができます。この買取請求権の内容および買取請求の手續に関する事項は、前述の「(b) 信託期間の終了」()または「(d) 信託約款の変更」()に規定する公告または書面に付記します。

(g) 関係法人との契約の更新に関する手續

委託者と販売会社との間で締結する「募集・販売等に関する契約」は、契約終了の3ヵ月前までに当事者の一方から別段の意思表示のないときは、原則1年毎に自動的に更新されるものとします。

4【受益者の権利等】

受益者の有する主な権利は次の通りです。

収益分配金に対する請求権

収益分配金の支払い開始日

<自動けいぞく投資契約を結んでいない場合>

収益分配金は、決算日において振替機関等の振替口座簿に記載または記録されている受益者（当該収益分配金にかかる決算日以前において一部解約が行なわれた受益権にかかる受益者を除きます。また、当該収益分配金にかかる計算期間の末日以前に設定された受益権で取得申込金支払前のため販売会社の名義で記載または記録されている受益権については原則として取

得申込者とします。)に、原則として決算日から起算して5営業日までに支払いを開始します。販売会社でお受取り下さい。

なお、時効前の収益分配金にかかる収益分配金交付票は、なおその効力を有するものとし、その収益分配金交付票と引き換えに受益者にお支払いします。

<自動けいぞく投資契約を結んでいる場合>

税金を差引いた後、自動的に無手数料で再投資されます。この場合の受益権の価額は、各計算期間終了日（決算日）の基準価額とします。

なお、再投資により増加した受益権は、振替口座簿に記載または記録されます。

収益分配金請求権の失効

受益者は、収益分配金を支払開始日から5年間支払請求しないと権利を失います。

償還金に対する請求権

償還金の支払い開始日

償還金は、償還日において振替機関等の振替口座簿に記載または記録されている受益者（償還日以前において一部解約が行なわれた受益権にかかる受益者を除きます。また、当該償還日以前に設定された受益権で取得申込代金支払前のため販売会社の名義で記載または記録されている受益権については原則として取得申込者とします。)に、原則として償還日（償還日が休業日の場合は翌営業日）から起算して5営業日までに支払いを開始します。

償還金請求権の失効

受益者は、償還金を支払開始日から10年間支払請求しないと権利を失います。

換金（解約）請求権

換金（解約）の単位

受益者は、受益権を1口単位または1円単位で換金できます。

換金のお申込みの方法ならびに単位等について、販売会社によっては上記と異なる場合があります。詳しくは販売会社にお問い合わせください。

換金（解約）代金の支払い開始日

一部解約金は、受益者の解約申込みの受付日から起算して、原則として、5営業日目から受益者にお支払いします。

受益証券をお手許で保有されている方は、換金のお申し込みに際して、個別に振替受益権とするための所要の手続きが必要であり、この手続きには時間を要しますので、ご注意ください。

第3【ファンドの経理状況】

(1)当ファンドの財務諸表は、「財務諸表等の用語、様式及び作成方法に関する規則」(昭和38年大蔵省令第59号)(以下「財務諸表等規則」という。)ならびに同規則第2条の2の規定により、「投資信託財産の計算に関する規則」(平成12年総理府令第133号)(以下「投資信託財産計算規則」という。)に基づいて作成しております。なお、財務諸表に記載している金額は、円単位で表示しております。

(2)当ファンドは、金融商品取引法第193条の2第1項の規定に基づき、第16期計算期間(2017年5月11日から2018年5月10日まで)の財務諸表について、新日本有限責任監査法人による監査を受けております。

1【財務諸表】

【野村国内債券インデックスファンド】

(1) 【貸借対照表】

(単位：円)

	第15期 (2017年 5月10日現在)	第16期 (2018年 5月10日現在)
資産の部		
流動資産		
コール・ローン	1,224,276	1,287,529
親投資信託受益証券	562,176,843	585,423,019
未収入金	240,775	257,044
流動資産合計	563,641,894	586,967,592
資産合計	563,641,894	586,967,592
負債の部		
流動負債		
未払収益分配金	234,123	243,130
未払受託者報酬	87,669	92,766
未払委託者報酬	1,081,217	1,144,017
未払利息	1	1
その他未払費用	5,797	6,117
流動負債合計	1,408,807	1,486,031
負債合計	1,408,807	1,486,031
純資産の部		
元本等		
元本	468,246,192	486,260,996
剰余金		
期末剰余金又は期末欠損金 ()	93,986,895	99,220,565
(分配準備積立金)	59,233,241	55,930,346
元本等合計	562,233,087	585,481,561
純資産合計	562,233,087	585,481,561
負債純資産合計	563,641,894	586,967,592

(2)【損益及び剰余金計算書】

(単位:円)

	第15期		第16期	
	自	2016年 5月11日 至 2017年 5月10日	自	2017年 5月11日 至 2018年 5月10日
営業収益				
有価証券売買等損益		11,160,892		4,310,796
営業収益合計		11,160,892		4,310,796
営業費用				
支払利息		204		273
受託者報酬		174,730		185,521
委託者報酬		2,154,982		2,287,909
その他費用		11,541		12,229
営業費用合計		2,341,457		2,485,932
営業利益又は営業損失()		13,502,349		1,824,864
経常利益又は経常損失()		13,502,349		1,824,864
当期純利益又は当期純損失()		13,502,349		1,824,864
一部解約に伴う当期純利益金額の分配額又は一部解約に伴う当期純損失金額の分配額()		208,391		47,914
期首剰余金又は期首欠損金()		95,130,057		93,986,895
剰余金増加額又は欠損金減少額		21,668,252		13,457,899
当期追加信託に伴う剰余金増加額又は欠損金減少額		21,668,252		13,457,899
剰余金減少額又は欠損金増加額		9,283,333		9,758,049
当期一部解約に伴う剰余金減少額又は欠損金増加額		9,283,333		9,758,049
分配金		234,123		243,130
期末剰余金又は期末欠損金()		93,986,895		99,220,565

(3) 【注記表】

(重要な会計方針に係る事項に関する注記)

1. 運用資産の評価基準及び評価方法	親投資信託受益証券 基準価額で評価しております。
2. 費用・収益の計上基準	有価証券売買等損益 約定日基準で計上しております。
3. 金融商品の時価等に関する事項の補足説明	金融商品の時価には、市場価格に基づく価額のほか、市場価格がない場合には合理的に算定された価額が含まれております。当該価額の算定においては一定の前提条件等を採用しているため、異なる前提条件等によった場合、当該価額が異なることもあります。
4. その他	当ファンドの計算期間は、信託約款の規定により、2017年5月11日から2018年5月10日までとなっております。

(貸借対照表に関する注記)

第15期 2017年5月10日現在	第16期 2018年5月10日現在
1. 計算期間の末日における受益権の総数 468,246,192口	1. 計算期間の末日における受益権の総数 486,260,996口
2. 計算期間の末日における1単位当たりの純資産の額 1口当たり純資産額 1.2007円 (10,000口当たり純資産額) (12,007円)	2. 計算期間の末日における1単位当たりの純資産の額 1口当たり純資産額 1.2040円 (10,000口当たり純資産額) (12,040円)

(損益及び剰余金計算書に関する注記)

第15期 自 2016年 5月11日 至 2017年 5月10日	第16期 自 2017年 5月11日 至 2018年 5月10日																																																												
1. 分配金の計算過程	1. 分配金の計算過程																																																												
<table border="1"> <thead> <tr> <th>項目</th> <th></th> <th></th> </tr> </thead> <tbody> <tr> <td>費用控除後の配当等収益額</td> <td>A</td> <td>2,681,619円</td> </tr> <tr> <td>費用控除後・繰越欠損金補填後の有価証券売買等損益額</td> <td>B</td> <td>0円</td> </tr> <tr> <td>収益調整金額</td> <td>C</td> <td>65,171,087円</td> </tr> <tr> <td>分配準備積立金額</td> <td>D</td> <td>56,785,745円</td> </tr> <tr> <td>当ファンドの分配対象収益額</td> <td>E=A+B+C+D</td> <td>124,638,451円</td> </tr> <tr> <td>当ファンドの期末残存口数</td> <td>F</td> <td>468,246,192口</td> </tr> <tr> <td>10,000口当たり収益分配対象額</td> <td>G=E/F×10,000</td> <td>2,661円</td> </tr> <tr> <td>10,000口当たり分配金額</td> <td>H</td> <td>5円</td> </tr> <tr> <td>収益分配金金額</td> <td>I=F×H/10,000</td> <td>234,123円</td> </tr> </tbody> </table>	項目			費用控除後の配当等収益額	A	2,681,619円	費用控除後・繰越欠損金補填後の有価証券売買等損益額	B	0円	収益調整金額	C	65,171,087円	分配準備積立金額	D	56,785,745円	当ファンドの分配対象収益額	E=A+B+C+D	124,638,451円	当ファンドの期末残存口数	F	468,246,192口	10,000口当たり収益分配対象額	G=E/F×10,000	2,661円	10,000口当たり分配金額	H	5円	収益分配金金額	I=F×H/10,000	234,123円	<table border="1"> <thead> <tr> <th>項目</th> <th></th> <th></th> </tr> </thead> <tbody> <tr> <td>費用控除後の配当等収益額</td> <td>A</td> <td>2,663,343円</td> </tr> <tr> <td>費用控除後・繰越欠損金補填後の有価証券売買等損益額</td> <td>B</td> <td>0円</td> </tr> <tr> <td>収益調整金額</td> <td>C</td> <td>75,797,568円</td> </tr> <tr> <td>分配準備積立金額</td> <td>D</td> <td>53,510,133円</td> </tr> <tr> <td>当ファンドの分配対象収益額</td> <td>E=A+B+C+D</td> <td>131,971,044円</td> </tr> <tr> <td>当ファンドの期末残存口数</td> <td>F</td> <td>486,260,996口</td> </tr> <tr> <td>10,000口当たり収益分配対象額</td> <td>G=E/F×10,000</td> <td>2,713円</td> </tr> <tr> <td>10,000口当たり分配金額</td> <td>H</td> <td>5円</td> </tr> <tr> <td>収益分配金金額</td> <td>I=F×H/10,000</td> <td>243,130円</td> </tr> </tbody> </table>	項目			費用控除後の配当等収益額	A	2,663,343円	費用控除後・繰越欠損金補填後の有価証券売買等損益額	B	0円	収益調整金額	C	75,797,568円	分配準備積立金額	D	53,510,133円	当ファンドの分配対象収益額	E=A+B+C+D	131,971,044円	当ファンドの期末残存口数	F	486,260,996口	10,000口当たり収益分配対象額	G=E/F×10,000	2,713円	10,000口当たり分配金額	H	5円	収益分配金金額	I=F×H/10,000	243,130円
項目																																																													
費用控除後の配当等収益額	A	2,681,619円																																																											
費用控除後・繰越欠損金補填後の有価証券売買等損益額	B	0円																																																											
収益調整金額	C	65,171,087円																																																											
分配準備積立金額	D	56,785,745円																																																											
当ファンドの分配対象収益額	E=A+B+C+D	124,638,451円																																																											
当ファンドの期末残存口数	F	468,246,192口																																																											
10,000口当たり収益分配対象額	G=E/F×10,000	2,661円																																																											
10,000口当たり分配金額	H	5円																																																											
収益分配金金額	I=F×H/10,000	234,123円																																																											
項目																																																													
費用控除後の配当等収益額	A	2,663,343円																																																											
費用控除後・繰越欠損金補填後の有価証券売買等損益額	B	0円																																																											
収益調整金額	C	75,797,568円																																																											
分配準備積立金額	D	53,510,133円																																																											
当ファンドの分配対象収益額	E=A+B+C+D	131,971,044円																																																											
当ファンドの期末残存口数	F	486,260,996口																																																											
10,000口当たり収益分配対象額	G=E/F×10,000	2,713円																																																											
10,000口当たり分配金額	H	5円																																																											
収益分配金金額	I=F×H/10,000	243,130円																																																											

(金融商品に関する注記)

(1)金融商品の状況に関する事項

<p style="text-align: center;">第15期 自 2016年 5月11日 至 2017年 5月10日</p>	<p style="text-align: center;">第16期 自 2017年 5月11日 至 2018年 5月10日</p>
<p>1.金融商品に対する取組方針 当ファンドは、投資信託及び投資法人に関する法律第2条第4項に定める証券投資信託であり、信託約款に規定する運用の基本方針に従い、有価証券等の金融商品に対して投資として運用することを目的としております。</p> <p>2.金融商品の内容及びその金融商品に係るリスク 当ファンドが保有する金融商品の種類は、有価証券、コール・ローン等の金銭債権及び金銭債務であります。 当ファンドが保有する有価証券の詳細は、(その他の注記)の2 有価証券関係に記載しております。 これらは、金利変動リスクなどの市場リスク、信用リスク及び流動性リスクにさらされております。</p> <p>3.金融商品に係るリスク管理体制 委託会社においては、独立した投資リスク管理に関する委員会を設け、パフォーマンスの考査及び運用リスクの管理を行なっております。 市場リスクの管理 市場リスクに関しては、資産配分等の状況を常時、分析・把握し、投資方針に沿っているか等の管理を行なっております。 信用リスクの管理 信用リスクに関しては、発行体や取引先の財務状況等に関する情報収集・分析を常時、継続し、格付等の信用度に応じた組入制限等の管理を行なっております。 流動性リスクの管理 流動性リスクに関しては、必要に応じて市場流動性の状況を把握し、取引量や組入比率等の管理を行なっております。</p>	<p>1.金融商品に対する取組方針 同左</p> <p>2.金融商品の内容及びその金融商品に係るリスク 同左</p> <p>3.金融商品に係るリスク管理体制 同左</p>

(2)金融商品の時価等に関する事項

<p style="text-align: center;">第15期 2017年 5月10日現在</p>	<p style="text-align: center;">第16期 2018年 5月10日現在</p>
<p>1.貸借対照表計上額、時価及び差額 貸借対照表上の金融商品は原則としてすべて時価で評価しているため、貸借対照表計上額と時価との差額はありません。</p> <p>2.時価の算定方法</p>	<p>1.貸借対照表計上額、時価及び差額 同左</p> <p>2.時価の算定方法</p>

親投資信託受益証券 （重要な会計方針に係る事項に関する注記）に記載しております。 コール・ローン等の金銭債権及び金銭債務 これらの科目は短期間で決済されるため、帳簿価額は時価と近似していることから、当該帳簿価額を時価としております。	同左
---	----

（関連当事者との取引に関する注記）

第15期 自 2016年 5月11日 至 2017年 5月10日	第16期 自 2017年 5月11日 至 2018年 5月10日
市場価格その他当該取引に係る公正な価格を勘案して、一般の取引条件と異なる関連当事者との取引は行なわれていないため、該当事項はございません。	同左

（その他の注記）

1 元本の移動

第15期 自 2016年 5月11日 至 2017年 5月10日	第16期 自 2017年 5月11日 至 2018年 5月10日
期首元本額 411,676,928円	期首元本額 468,246,192円
期中追加設定元本額 96,900,836円	期中追加設定元本額 66,898,528円
期中一部解約元本額 40,331,572円	期中一部解約元本額 48,883,724円

2 有価証券関係

売買目的有価証券

種類	第15期 自 2016年 5月11日 至 2017年 5月10日	第16期 自 2017年 5月11日 至 2018年 5月10日
	損益に含まれた評価差額（円）	損益に含まれた評価差額（円）
親投資信託受益証券	9,976,405	4,553,388
合計	9,976,405	4,553,388

3 デリバティブ取引関係

該当事項はありません。

（4）【附属明細表】

第1 有価証券明細表

(1) 株式(2018年5月10日現在)

該当事項はありません。

(2) 株式以外の有価証券(2018年5月10日現在)

(単位:円)

種類	通貨	銘柄	券面総額	評価額	備考
親投資信託受益証券	日本円	国内債券NOMURA - B P I 総合 マザーファンド	446,410,721	585,423,019	
	小計	銘柄数: 1 組入時価比率: 100.0%	446,410,721	585,423,019 100.0%	
合計				585,423,019	

(注1)投資信託受益証券、投資証券及び親投資信託受益証券における券面総額の数値は、証券数を表示しております。

(注2)比率は左より組入時価の純資産に対する比率、及び各小計欄の合計金額に対する比率であります。

第2 デリバティブ取引及び為替予約取引の契約額等及び時価の状況表

該当事項はありません。

(参考)

当ファンドは「国内債券NOMURA - B P I 総合 マザーファンド」受益証券を主要投資対象としており、貸借対照表の資産の部に計上された親投資信託受益証券は、すべて同親投資信託の受益証券です。

なお、以下に記載した状況は監査の対象外となっております。

国内債券NOMURA - B P I 総合 マザーファンド

貸借対照表

(単位:円)

(2018年 5月10日現在)

資産の部	
流動資産	
コール・ローン	2,679,294,388
国債証券	533,306,554,180
地方債証券	43,913,274,389
特殊債証券	56,238,055,757
社債証券	28,493,718,850
未収利息	1,463,185,631
前払費用	7,564,087
流動資産合計	666,101,647,282
資産合計	666,101,647,282
負債の部	

(2018年 5月10日現在)

流動負債	
未払解約金	841,768,806
未払利息	3,782
流動負債合計	841,772,588
負債合計	
841,772,588	
純資産の部	
元本等	
元本	507,286,227,933
剰余金	
期末剰余金又は期末欠損金（ ）	157,973,646,761
元本等合計	665,259,874,694
純資産合計	665,259,874,694
負債純資産合計	666,101,647,282

注記表

(重要な会計方針に係る事項に関する注記)

1. 運用資産の評価基準及び評価方法	国債証券、地方債証券、特殊債券、社債券 原則として時価で評価しております。 時価評価にあたっては、価格情報会社の提供する価額等で評価しております。
2. 費用・収益の計上基準	有価証券売買等損益 約定日基準で計上しております。
3. 金融商品の時価等に関する事項の補足説明	金融商品の時価には、市場価格に基づく価額のほか、市場価格がない場合には合理的に算定された価額が含まれております。当該価額の算定においては一定の前提条件等を採用しているため、異なる前提条件等によった場合、当該価額が異なることもあります。

(貸借対照表に関する注記)

2018年 5月10日現在	
1. 計算期間の末日における1単位当たりの純資産の額	
1口当たり純資産額	1.3114円
(10,000口当たり純資産額)	(13,114円)

(金融商品に関する注記)

(1)金融商品の状況に関する事項

自 2017年 5月11日 至 2018年 5月10日	
1. 金融商品に対する取組方針	当ファンドは、投資信託及び投資法人に関する法律第2条第4項に定める証券投資信託であり、信託約款に規定する運用の基本方針に従い、有価証券等の金融商品に対して投資として運用することを目的としております。
2. 金融商品の内容及びその金融商品に係るリスク	当ファンドが保有する金融商品の種類は、有価証券、コール・ローン等の金銭債権及び金銭債務であります。 当ファンドが保有する有価証券の詳細は、附属明細表に記載しております。 これらは、金利変動リスクなどの市場リスク、信用リスク及び流動性リスクにさらされております。
3. 金融商品に係るリスク管理体制	

委託会社においては、独立した投資リスク管理に関する委員会を設け、パフォーマンスの考査及び運用リスクの管理を行なっております。

市場リスクの管理

市場リスクに関しては、資産配分等の状況を常時、分析・把握し、投資方針に沿っているか等の管理を行なっております。

信用リスクの管理

信用リスクに関しては、発行体や取引先の財務状況等に関する情報収集・分析を常時、継続し、格付等の信用度に応じた組入制限等の管理を行なっております。

流動性リスクの管理

流動性リスクに関しては、必要に応じて市場流動性の状況を把握し、取引量や組入比率等の管理を行なっております。

(2)金融商品の時価等に関する事項

2018年 5月10日現在	
1. 貸借対照表計上額、時価及び差額	
貸借対照表上の金融商品は原則としてすべて時価で評価しているため、貸借対照表計上額と時価との差額はありませ	
ん。	
2. 時価の算定方法	
国債証券、地方債証券、特殊債券、社債券	
(重要な会計方針に係る事項に関する注記)に記載しております。	
コール・ローン等の金銭債権及び金銭債務	
これらの科目は短期間で決済されるため、帳簿価額は時価と近似していることから、当該帳簿価額を時価としており	
ます。	

(その他の注記)

元本の移動及び期末元本額の内訳

2018年 5月10日現在	
期首	2017年 5月11日
本報告書における開示対象ファンドの期首における当ファンドの元本額	528,473,756,356円
同期中における追加設定元本額	64,545,187,952円
同期中における一部解約元本額	85,732,716,375円
期末元本額	507,286,227,933円
期末元本額の内訳*	
野村国内債券インデックスファンド	446,410,721円
野村世界6資産分散投信(安定コース)	21,190,481,265円
野村世界6資産分散投信(分配コース)	17,899,783,876円
野村世界6資産分散投信(成長コース)	2,557,710,281円
野村資産設計ファンド2015	420,493,120円
野村資産設計ファンド2020	328,251,338円
野村資産設計ファンド2025	263,291,536円
野村資産設計ファンド2030	173,700,861円
野村資産設計ファンド2035	90,039,269円
野村資産設計ファンド2040	148,851,741円
野村日本債券インデックスファンド	1,057,994,491円
野村日本債券インデックス(野村投資一任口座向け)	241,938,335,686円
のむらっぴ・ファンド(保守型)	11,575,032,122円
のむらっぴ・ファンド(普通型)	6,661,985,697円

のむラップ・ファンド(積極型)	839,521,285円
野村日本債券インデックス(野村SMA向け)	11,324,480,274円
野村資産設計ファンド2045	13,774,926円
野村円債投資インデックスファンド	1,548,904,163円
野村インデックスファンド・国内債券	2,669,311,477円
マイ・ロード	38,345,321,544円
野村インデックスファンド・内外7資産バランス・為替ヘッジ型	562,149,731円
野村ターゲットプライス「日経225」(国内債券運用移行型)	37,537,325円
野村日本債券インデックス(野村SMA・EW向け)	5,121,558,729円
野村世界6資産分散投信(配分変更コース)	1,496,045,676円
野村資産設計ファンド2050	15,763,085円
野村ターゲットデートファンド2016 2026-2028年目標型	11,876,344円
野村ターゲットデートファンド2016 2029-2031年目標型	3,056,125円
野村ターゲットデートファンド2016 2032-2034年目標型	2,075,433円
野村ターゲットデートファンド2016 2035-2037年目標型	1,203,743円
のむラップ・ファンド(やや保守型)	605,325,645円
のむラップ・ファンド(やや積極型)	108,644,021円
インデックス・ブレンド(タイプ)	25,167,969円
インデックス・ブレンド(タイプ)	24,159,463円
インデックス・ブレンド(タイプ)	38,091,758円
インデックス・ブレンド(タイプ)	4,782,089円
インデックス・ブレンド(タイプ)	9,910,550円
野村6資産均等バランス	88,638,334円
NEXT FUNDS 国内債券・NOMURA-BPI総合連動型上場投信	121,890,931円
ファンドラップ(ウエルス・スクエア)債券・安定型	2,481,373,852円
グローバル・インデックス・バランス25VA(適格機関投資家専用)	795,346,417円
グローバル・インデックス・バランス50VA(適格機関投資家専用)	240,324,296円
グローバル・インデックス・バランス40VA(適格機関投資家専用)	3,739,090,192円
グローバル・インデックス・バランス60VA(適格機関投資家専用)	1,594,134,067円
ワールド・インデックス・ファンドVA安定型(適格機関投資家専用)	18,264,317円
ワールド・インデックス・ファンドVAバランス型(適格機関投資家専用)	18,365,210円
ワールド・インデックス・ファンドVA積極型(適格機関投資家専用)	1,391,567円
野村インデックス・バランス60VA(適格機関投資家専用)	5,527,533,554円
野村ワールド・インデックス・バランス35VA(適格機関投資家専用)	105,583,947円
野村ワールド・インデックス・バランス50VA(適格機関投資家専用)	592,524,413円
野村世界インデックス・バランス40VA(適格機関投資家専用)	783,482,560円
野村グローバル・インデックス・バランス25VA(適格機関投資家専用)	407,818,947円
野村グローバル・インデックス・バランス50VA(適格機関投資家専用)	385,014,749円
野村グローバル・インデックス・バランス75VA(適格機関投資家専用)	909,722,848円
野村世界バランス25VA(適格機関投資家専用)	1,707,835,581円
ノムラ日本債券インデックスファンドVA(適格機関投資家専用)	917,309,121円
ノムラFOFs用インデックスファンド・国内債券(適格機関投資家専用)	459,881,881円
マイバランス30(確定拠出年金向け)	14,588,718,935円
マイバランス50(確定拠出年金向け)	22,213,850,700円
マイバランス70(確定拠出年金向け)	10,130,823,835円
野村国内債券インデックスファンド・NOMURA-BPI総合(確定拠出年金向け)	43,430,457,495円
マイバランスDC30	9,576,860,058円

マイバランスDC50	6,365,621,429円
マイバランスDC70	2,083,544,979円
野村DC国内債券インデックスファンド・NOMURA - BPI総合	10,070,176,972円
マイターゲット2050(確定拠出年金向け)	231,737,163円
マイターゲット2030(確定拠出年金向け)	53,925,186円
マイターゲット2040(確定拠出年金向け)	64,044,122円
野村世界6資産分散投信(DC)安定コース	9,233,482円
野村世界6資産分散投信(DC)インカムコース	2,874,902円
野村世界6資産分散投信(DC)成長コース	1,300,153円
野村資産設計ファンド(DC)2030	710,685円
野村資産設計ファンド(DC)2040	476,098円
野村資産設計ファンド(DC)2050	502,921円
マイターゲット2035(確定拠出年金向け)	2,159,476円
マイターゲット2045(確定拠出年金向け)	1,544,022円
マイターゲット2055(確定拠出年金向け)	323,502円
マイターゲット2060(確定拠出年金向け)	791,675円

*は当該親投資信託受益証券を投資対象とする証券投資信託ごとの元本額

附属明細表

第1 有価証券明細表

(1) 株式(2018年5月10日現在)

該当事項はありません。

(2) 株式以外の有価証券(2018年5月10日現在)

(単位:円)

種類	通貨	銘柄	券面総額	評価額	備考
国債証券	日本円	国庫債券 利付(2年)第378回	1,000,000,000	1,002,830,000	
		国庫債券 利付(2年)第379回	2,000,000,000	2,006,060,000	
		国庫債券 利付(2年)第380回	4,000,000,000	4,012,960,000	
		国庫債券 利付(5年)第118回	4,000,000,000	4,015,080,000	
		国庫債券 利付(5年)第120回	5,500,000,000	5,525,080,000	
		国庫債券 利付(5年)第121回	3,500,000,000	3,511,200,000	
		国庫債券 利付(5年)第122回	9,800,000,000	9,836,358,000	
		国庫債券 利付(5年)第123回	7,300,000,000	7,330,514,000	
		国庫債券 利付(5年)第124回	5,100,000,000	5,124,225,000	
		国庫債券 利付(5年)第125回	7,200,000,000	7,238,304,000	
		国庫債券 利付(5年)第126回	5,500,000,000	5,532,395,000	

国庫債券 利付(5年)第127回	6,000,000,000	6,038,700,000	
国庫債券 利付(5年)第128回	6,200,000,000	6,242,532,000	
国庫債券 利付(5年)第129回	6,000,000,000	6,044,520,000	
国庫債券 利付(5年)第130回	5,000,000,000	5,038,950,000	
国庫債券 利付(5年)第131回	4,000,000,000	4,032,520,000	
国庫債券 利付(5年)第132回	7,000,000,000	7,059,220,000	
国庫債券 利付(5年)第133回	5,000,000,000	5,044,900,000	
国庫債券 利付(5年)第134回	1,000,000,000	1,009,490,000	
国庫債券 利付(5年)第135回	1,000,000,000	1,010,000,000	
国庫債券 利付(40年)第1回	2,460,000,000	3,549,755,400	
国庫債券 利付(40年)第2回	900,000,000	1,256,931,000	
国庫債券 利付(40年)第3回	900,000,000	1,263,168,000	
国庫債券 利付(40年)第4回	1,300,000,000	1,833,143,000	
国庫債券 利付(40年)第5回	1,300,000,000	1,762,553,000	
国庫債券 利付(40年)第6回	1,300,000,000	1,727,427,000	
国庫債券 利付(40年)第7回	1,400,000,000	1,775,830,000	
国庫債券 利付(40年)第8回	1,700,000,000	1,998,860,000	
国庫債券 利付(40年)第9回	2,000,000,000	1,705,580,000	
国庫債券 利付(40年)第10回	1,800,000,000	1,815,678,000	
国庫債券 利付(10年)第301回	1,500,000,000	1,527,330,000	
国庫債券 利付(10年)第302回	700,000,000	711,977,000	
国庫債券 利付(10年)第303回	2,300,000,000	2,348,300,000	
国庫債券 利付(10年)第304回	1,000,000,000	1,019,640,000	
国庫債券 利付(10年)第305回	4,100,000,000	4,194,956,000	
国庫債券 利付(10年)第306回	3,000,000,000	3,085,440,000	
国庫債券 利付(10年)第307回	1,700,000,000	1,745,254,000	
国庫債券 利付(10年)第308回	1,700,000,000	1,751,425,000	
国庫債券 利付(10年)第309回	3,000,000,000	3,078,030,000	
国庫債券 利付(10年)第310回	3,700,000,000	3,798,568,000	

国庫債券 利付(10年)第311回	1,800,000,000	1,839,420,000	
国庫債券 利付(10年)第312回	4,950,000,000	5,121,765,000	
国庫債券 利付(10年)第313回	3,200,000,000	3,330,752,000	
国庫債券 利付(10年)第314回	2,200,000,000	2,277,286,000	
国庫債券 利付(10年)第315回	3,600,000,000	3,748,896,000	
国庫債券 利付(10年)第316回	1,400,000,000	1,453,536,000	
国庫債券 利付(10年)第317回	1,800,000,000	1,874,106,000	
国庫債券 利付(10年)第318回	3,200,000,000	3,320,960,000	
国庫債券 利付(10年)第319回	1,850,000,000	1,931,492,500	
国庫債券 利付(10年)第320回	3,500,000,000	3,641,505,000	
国庫債券 利付(10年)第321回	3,200,000,000	3,337,600,000	
国庫債券 利付(10年)第322回	2,400,000,000	2,493,888,000	
国庫債券 利付(10年)第323回	2,700,000,000	2,811,996,000	
国庫債券 利付(10年)第324回	3,200,000,000	3,319,520,000	
国庫債券 利付(10年)第325回	4,400,000,000	4,573,448,000	
国庫債券 利付(10年)第326回	2,100,000,000	2,177,805,000	
国庫債券 利付(10年)第327回	3,100,000,000	3,229,239,000	
国庫債券 利付(10年)第328回	5,000,000,000	5,170,800,000	
国庫債券 利付(10年)第329回	5,300,000,000	5,543,535,000	
国庫債券 利付(10年)第330回	3,800,000,000	3,982,210,000	
国庫債券 利付(10年)第331回	1,900,000,000	1,970,623,000	
国庫債券 利付(10年)第332回	5,400,000,000	5,608,494,000	

回			
国庫債券 利付(10年)第333回	4,200,000,000	4,368,042,000	
国庫債券 利付(10年)第334回	4,100,000,000	4,268,551,000	
国庫債券 利付(10年)第335回	3,700,000,000	3,833,533,000	
国庫債券 利付(10年)第336回	1,700,000,000	1,763,172,000	
国庫債券 利付(10年)第337回	1,700,000,000	1,740,613,000	
国庫債券 利付(10年)第338回	3,400,000,000	3,506,454,000	
国庫債券 利付(10年)第339回	3,700,000,000	3,818,770,000	
国庫債券 利付(10年)第340回	4,500,000,000	4,647,870,000	
国庫債券 利付(10年)第341回	4,700,000,000	4,821,965,000	
国庫債券 利付(10年)第342回	5,300,000,000	5,354,219,000	
国庫債券 利付(10年)第343回	5,900,000,000	5,957,466,000	
国庫債券 利付(10年)第344回	5,800,000,000	5,853,360,000	
国庫債券 利付(10年)第345回	6,800,000,000	6,858,548,000	
国庫債券 利付(10年)第346回	5,800,000,000	5,846,168,000	
国庫債券 利付(10年)第347回	6,800,000,000	6,849,436,000	
国庫債券 利付(10年)第348回	5,500,000,000	5,538,500,000	
国庫債券 利付(10年)第349回	3,500,000,000	3,521,770,000	
国庫債券 利付(10年)第350回	1,500,000,000	1,508,085,000	
国庫債券 利付(30年)第1回	100,000,000	130,405,000	
国庫債券 利付(30年)第2回	200,000,000	252,970,000	
国庫債券 利付(30年)第3回	160,000,000	201,105,600	
国庫債券 利付(30年)第4回	900,000,000	1,204,362,000	
国庫債券 利付(30年)第5回	150,000,000	188,920,500	

国庫債券 利付(30年)第6回	700,000,000	904,638,000	
国庫債券 利付(30年)第7回	600,000,000	770,832,000	
国庫債券 利付(30年)第8回	100,000,000	121,994,000	
国庫債券 利付(30年)第9回	65,000,000	75,643,100	
国庫債券 利付(30年)第10回	250,000,000	280,240,000	
国庫債券 利付(30年)第11回	160,000,000	193,496,000	
国庫債券 利付(30年)第12回	220,000,000	279,382,400	
国庫債券 利付(30年)第13回	290,000,000	364,332,800	
国庫債券 利付(30年)第14回	800,000,000	1,055,904,000	
国庫債券 利付(30年)第15回	900,000,000	1,204,263,000	
国庫債券 利付(30年)第16回	915,000,000	1,227,033,300	
国庫債券 利付(30年)第17回	1,200,000,000	1,593,672,000	
国庫債券 利付(30年)第18回	1,500,000,000	1,970,310,000	
国庫債券 利付(30年)第19回	1,600,000,000	2,107,056,000	
国庫債券 利付(30年)第20回	1,900,000,000	2,568,591,000	
国庫債券 利付(30年)第21回	1,400,000,000	1,848,266,000	
国庫債券 利付(30年)第22回	600,000,000	814,074,000	
国庫債券 利付(30年)第23回	840,000,000	1,141,728,000	
国庫債券 利付(30年)第24回	700,000,000	953,078,000	
国庫債券 利付(30年)第25回	500,000,000	663,400,000	
国庫債券 利付(30年)第26回	850,000,000	1,145,077,500	
国庫債券 利付(30年)第27回	1,550,000,000	2,121,562,500	
国庫債券 利付(30年)第28回	1,200,000,000	1,646,916,000	
国庫債券 利付(30年)第29回	1,500,000,000	2,037,975,000	
国庫債券 利付(30年)第30回	1,700,000,000	2,284,426,000	
国庫債券 利付(30年)第31回	1,600,000,000	2,124,960,000	
国庫債券 利付(30年)第32回	1,900,000,000	2,571,346,000	
国庫債券 利付(30年)第33回	2,100,000,000	2,719,878,000	
国庫債券 利付(30年)第34回	2,100,000,000	2,817,864,000	
国庫債券 利付(30年)第35回	2,300,000,000	2,996,601,000	
国庫債券 利付(30年)第36回	2,300,000,000	3,003,340,000	
国庫債券 利付(30年)第37回	2,300,000,000	2,957,501,000	
国庫債券 利付(30年)第38回	1,900,000,000	2,406,198,000	
国庫債券 利付(30年)第39回	1,600,000,000	2,062,896,000	
国庫債券 利付(30年)第40回	1,100,000,000	1,393,623,000	
国庫債券 利付(30年)第41回	1,500,000,000	1,866,285,000	

国庫債券	利付(30年)第42回	1,200,000,000	1,493,796,000	
国庫債券	利付(30年)第43回	1,300,000,000	1,619,137,000	
国庫債券	利付(30年)第44回	1,400,000,000	1,746,542,000	
国庫債券	利付(30年)第45回	1,900,000,000	2,279,316,000	
国庫債券	利付(30年)第46回	1,800,000,000	2,159,712,000	
国庫債券	利付(30年)第47回	1,900,000,000	2,326,740,000	
国庫債券	利付(30年)第48回	1,900,000,000	2,233,621,000	
国庫債券	利付(30年)第49回	1,800,000,000	2,116,026,000	
国庫債券	利付(30年)第50回	1,600,000,000	1,639,200,000	
国庫債券	利付(30年)第51回	1,800,000,000	1,611,954,000	
国庫債券	利付(30年)第52回	1,900,000,000	1,795,196,000	
国庫債券	利付(30年)第53回	1,700,000,000	1,647,691,000	
国庫債券	利付(30年)第54回	1,700,000,000	1,734,561,000	
国庫債券	利付(30年)第55回	1,800,000,000	1,834,650,000	
国庫債券	利付(30年)第56回	1,500,000,000	1,527,225,000	
国庫債券	利付(30年)第57回	1,300,000,000	1,322,152,000	
国庫債券	利付(30年)第58回	100,000,000	101,591,000	
国庫債券	利付(20年)第43回	400,000,000	416,560,000	
国庫債券	利付(20年)第44回	150,000,000	157,345,500	
国庫債券	利付(20年)第45回	242,000,000	253,398,200	
国庫債券	利付(20年)第46回	90,000,000	94,446,900	
国庫債券	利付(20年)第47回	1,230,000,000	1,297,809,900	
国庫債券	利付(20年)第48回	200,000,000	213,766,000	
国庫債券	利付(20年)第49回	200,000,000	212,786,000	
国庫債券	利付(20年)第50回	183,000,000	193,646,940	
国庫債券	利付(20年)第51回	310,000,000	330,580,900	
国庫債券	利付(20年)第52回	100,000,000	107,499,000	
国庫債券	利付(20年)第53回	250,000,000	270,077,500	
国庫債券	利付(20年)第54回	250,000,000	270,985,000	
国庫債券	利付(20年)第55回	231,000,000	249,893,490	
国庫債券	利付(20年)第56回	120,000,000	130,425,600	
国庫債券	利付(20年)第57回	210,000,000	227,377,500	
国庫債券	利付(20年)第58回	180,000,000	195,813,000	
国庫債券	利付(20年)第59回	230,000,000	249,177,400	
国庫債券	利付(20年)第60回	780,000,000	834,194,400	
国庫債券	利付(20年)第61回	300,000,000	316,029,000	

国庫債券	利付（20年）第62回	440,000,000	460,218,000	
国庫債券	利付（20年）第63回	300,000,000	329,187,000	
国庫債券	利付（20年）第64回	400,000,000	442,764,000	
国庫債券	利付（20年）第65回	455,000,000	505,773,450	
国庫債券	利付（20年）第66回	300,000,000	331,788,000	
国庫債券	利付（20年）第67回	310,000,000	346,018,900	
国庫債券	利付（20年）第68回	290,000,000	328,813,600	
国庫債券	利付（20年）第69回	560,000,000	631,472,800	
国庫債券	利付（20年）第70回	540,000,000	621,648,000	
国庫債券	利付（20年）第71回	200,000,000	227,786,000	
国庫債券	利付（20年）第72回	670,000,000	762,171,900	
国庫債券	利付（20年）第73回	1,600,000,000	1,817,552,000	
国庫債券	利付（20年）第74回	1,300,000,000	1,485,380,000	
国庫債券	利付（20年）第75回	600,000,000	688,524,000	
国庫債券	利付（20年）第76回	910,000,000	1,031,748,900	
国庫債券	利付（20年）第77回	700,000,000	798,469,000	
国庫債券	利付（20年）第78回	800,000,000	910,976,000	
国庫債券	利付（20年）第79回	860,000,000	985,431,000	
国庫債券	利付（20年）第80回	900,000,000	1,037,691,000	
国庫債券	利付（20年）第81回	360,000,000	414,223,200	
国庫債券	利付（20年）第82回	820,000,000	949,560,000	
国庫債券	利付（20年）第83回	1,370,000,000	1,593,200,400	
国庫債券	利付（20年）第84回	1,200,000,000	1,386,348,000	
国庫債券	利付（20年）第85回	400,000,000	466,920,000	
国庫債券	利付（20年）第86回	1,400,000,000	1,656,256,000	
国庫債券	利付（20年）第87回	500,000,000	587,585,000	
国庫債券	利付（20年）第88回	1,100,000,000	1,307,284,000	
国庫債券	利付（20年）第89回	470,000,000	554,750,400	
国庫債券	利付（20年）第90回	1,500,000,000	1,777,410,000	
国庫債券	利付（20年）第91回	250,000,000	298,327,500	
国庫債券	利付（20年）第92回	1,550,000,000	1,829,496,000	
国庫債券	利付（20年）第93回	300,000,000	352,830,000	
国庫債券	利付（20年）第94回	200,000,000	236,990,000	
国庫債券	利付（20年）第95回	700,000,000	845,124,000	
国庫債券	利付（20年）第96回	400,000,000	475,652,000	
国庫債券	利付（20年）第97回	1,300,000,000	1,564,082,000	

国庫債券 利付(20年)第98回	300,000,000	358,140,000	
国庫債券 利付(20年)第99回	2,100,000,000	2,515,380,000	
国庫債券 利付(20年)第100回	1,520,000,000	1,841,464,800	
国庫債券 利付(20年)第101回	250,000,000	307,777,500	
国庫債券 利付(20年)第102回	500,000,000	617,875,000	
国庫債券 利付(20年)第103回	600,000,000	735,420,000	
国庫債券 利付(20年)第104回	400,000,000	482,236,000	
国庫債券 利付(20年)第105回	1,900,000,000	2,297,936,000	
国庫債券 利付(20年)第106回	400,000,000	487,896,000	
国庫債券 利付(20年)第107回	300,000,000	363,951,000	
国庫債券 利付(20年)第108回	1,600,000,000	1,907,392,000	
国庫債券 利付(20年)第109回	900,000,000	1,075,734,000	
国庫債券 利付(20年)第110回	1,100,000,000	1,338,447,000	
国庫債券 利付(20年)第111回	800,000,000	985,128,000	
国庫債券 利付(20年)第112回	1,800,000,000	2,196,756,000	
国庫債券 利付(20年)第113回	2,000,000,000	2,447,980,000	
国庫債券 利付(20年)第114回	1,700,000,000	2,086,648,000	
国庫債券 利付(20年)第115回	1,500,000,000	1,858,335,000	
国庫債券 利付(20年)第116回	1,100,000,000	1,366,695,000	
国庫債券 利付(20年)第117回	1,400,000,000	1,723,064,000	
国庫債券 利付(20年)第118回	500,000,000	611,105,000	
国庫債券 利付(20年)第119回	800,000,000	958,704,000	

国庫債券 利付(20年)第120回	800,000,000	939,640,000	
国庫債券 利付(20年)第121回	1,700,000,000	2,062,304,000	
国庫債券 利付(20年)第122回	1,100,000,000	1,321,078,000	
国庫債券 利付(20年)第123回	1,500,000,000	1,862,010,000	
国庫債券 利付(20年)第124回	1,000,000,000	1,228,210,000	
国庫債券 利付(20年)第125回	900,000,000	1,130,589,000	
国庫債券 利付(20年)第126回	1,000,000,000	1,231,030,000	
国庫債券 利付(20年)第127回	800,000,000	974,752,000	
国庫債券 利付(20年)第128回	1,300,000,000	1,587,378,000	
国庫債券 利付(20年)第129回	800,000,000	966,600,000	
国庫債券 利付(20年)第130回	1,600,000,000	1,936,928,000	
国庫債券 利付(20年)第131回	800,000,000	958,032,000	
国庫債券 利付(20年)第132回	1,300,000,000	1,558,375,000	
国庫債券 利付(20年)第133回	1,400,000,000	1,697,920,000	
国庫債券 利付(20年)第134回	1,400,000,000	1,700,888,000	
国庫債券 利付(20年)第135回	700,000,000	841,008,000	
国庫債券 利付(20年)第136回	700,000,000	831,579,000	
国庫債券 利付(20年)第137回	1,000,000,000	1,203,350,000	
国庫債券 利付(20年)第138回	800,000,000	940,776,000	
国庫債券 利付(20年)第139回	700,000,000	832,762,000	
国庫債券 利付(20年)第140回	2,300,000,000	2,771,960,000	
国庫債券 利付(20年)第141回	1,700,000,000	2,050,353,000	

回			
国庫債券 利付(20年)第142回	1,250,000,000	1,526,337,500	
国庫債券 利付(20年)第143回	1,300,000,000	1,551,407,000	
国庫債券 利付(20年)第144回	1,500,000,000	1,768,590,000	
国庫債券 利付(20年)第145回	2,600,000,000	3,144,310,000	
国庫債券 利付(20年)第146回	2,400,000,000	2,904,072,000	
国庫債券 利付(20年)第147回	2,500,000,000	2,989,100,000	
国庫債券 利付(20年)第148回	2,700,000,000	3,188,025,000	
国庫債券 利付(20年)第149回	2,400,000,000	2,836,008,000	
国庫債券 利付(20年)第150回	2,430,000,000	2,835,810,000	
国庫債券 利付(20年)第151回	2,700,000,000	3,065,067,000	
国庫債券 利付(20年)第152回	2,900,000,000	3,289,760,000	
国庫債券 利付(20年)第153回	2,450,000,000	2,818,896,500	
国庫債券 利付(20年)第154回	3,000,000,000	3,400,650,000	
国庫債券 利付(20年)第155回	2,800,000,000	3,078,908,000	
国庫債券 利付(20年)第156回	2,900,000,000	2,887,965,000	
国庫債券 利付(20年)第157回	3,200,000,000	3,068,608,000	
国庫債券 利付(20年)第158回	2,800,000,000	2,826,124,000	
国庫債券 利付(20年)第159回	2,700,000,000	2,767,149,000	
国庫債券 利付(20年)第160回	2,600,000,000	2,705,924,000	
国庫債券 利付(20年)第161回	2,400,000,000	2,450,400,000	
国庫債券 利付(20年)第162回	1,700,000,000	1,731,535,000	

小計	国庫債券 利付(20年)第163回	1,900,000,000	1,932,205,000		
	メキシコ合衆国 第22回円貨社債(2016)	300,000,000	303,657,000		
	ポーランド共和国 第15回円貨債券(2013)	100,000,000	100,858,000		
	銘柄数: 261	487,221,000,000	533,306,554,180		
	組入時価比率: 80.2%		80.6%		
合計			533,306,554,180		
地方債証券	日本円	東京都 公募第671回	100,000,000	101,552,000	
		東京都 公募第685回	100,000,000	102,328,000	
		東京都 公募第690回	200,000,000	206,592,000	
		東京都 公募第703回	100,000,000	103,465,000	
		東京都 公募第707回	100,000,000	103,234,000	
		東京都 公募第708回	100,000,000	103,532,000	
		東京都 公募第710回	100,000,000	103,203,000	
		東京都 公募第712回	100,000,000	103,225,000	
		東京都 公募第715回	100,000,000	103,363,000	
		東京都 公募第716回	200,000,000	206,818,000	
		東京都 公募第731回	100,000,000	103,416,000	
		東京都 公募第745回	300,000,000	309,609,000	
		東京都 公募第760回	100,000,000	99,338,000	
		東京都 公募第761回	100,000,000	99,586,000	
		東京都 公募第769回	500,000,000	502,695,000	
		東京都 公募(30年)第7回	100,000,000	134,041,000	
		東京都 公募第10回	200,000,000	262,036,000	
		東京都 公募第1回	300,000,000	323,040,000	
		東京都 公募(20年)第3回	200,000,000	225,814,000	
		東京都 公募第7回	100,000,000	115,222,000	
		東京都 公募(20年)第16回	200,000,000	237,252,000	
		東京都 公募(20年)第17回	200,000,000	238,912,000	
		東京都 公募第23回	100,000,000	122,194,000	
		東京都 公募(20年)第26回	100,000,000	118,606,000	
		北海道 公募平成21年度第6回	100,000,000	102,049,000	
		北海道 公募平成21年度第10回	100,000,000	102,286,000	
北海道 公募平成24年度第6回	100,000,000	103,419,000			
北海道 公募平成24年度第9回	100,000,000	103,328,000			

北海道	公募平成25年度第1回	300,000,000	307,869,000	
北海道	公募(5年)平成26年度第8回	200,000,000	200,420,000	
北海道	公募(5年)平成26年度第10回	100,000,000	100,189,000	
北海道	公募平成27年度第7回	100,000,000	102,997,000	
北海道	公募平成28年度第13回	200,000,000	199,888,000	
北海道	公募平成29年度第5回	200,000,000	199,910,000	
北海道	公募平成29年度第6回	700,000,000	698,964,000	
宮城県	公募第32回2号	100,000,000	99,668,000	
神奈川県	公募第184回	100,000,000	103,074,000	
神奈川県	公募第188回	200,000,000	207,854,000	
神奈川県	公募第196回	100,000,000	103,094,000	
神奈川県	公募第200回	100,000,000	104,146,000	
神奈川県	公募第205回	100,000,000	103,525,000	
神奈川県	公募第206回	100,000,000	103,554,000	
神奈川県	公募第210回	200,000,000	204,880,000	
神奈川県	公募(30年)第3回	100,000,000	135,599,000	
神奈川県	公募第7回	300,000,000	354,282,000	
大阪府	公募第337回	200,000,000	205,562,000	
大阪府	公募第346回	100,000,000	103,330,000	
大阪府	公募第356回	100,000,000	103,737,000	
大阪府	公募第378回	104,000,000	107,653,520	
大阪府	公募第381回	100,000,000	103,542,000	
大阪府	公募第382回	100,000,000	103,538,000	
大阪府	公募第383回	100,000,000	103,679,000	
大阪府	公募第384回	100,000,000	103,553,000	
大阪府	公募第387回	300,000,000	308,211,000	
大阪府	公募第389回	100,000,000	102,835,000	
大阪府	公募第417回	102,000,000	102,778,260	
大阪府	公募第5回	100,000,000	121,472,000	
大阪府	公募第8回	100,000,000	118,853,000	
大阪府	公募(5年)第130回	600,000,000	599,496,000	
大阪府	公募(5年)第137回	1,024,000,000	1,022,412,800	
大阪府	公募(5年)第141回	230,000,000	229,563,000	
京都府	公募平成24年度第2回	100,000,000	103,614,000	
京都府	公募平成24年度第6回	100,000,000	103,398,000	

京都府	公募平成26年度第5回	100,000,000	114,949,000	
京都府	公募平成26年度第7回	200,000,000	206,204,000	
兵庫県	公募平成21年度第13回	100,000,000	101,725,000	
兵庫県	公募平成21年度第25回	100,000,000	102,319,000	
兵庫県	公募平成22年度第1回	100,000,000	102,773,000	
兵庫県	公募平成26年度第17回	100,000,000	102,466,000	
兵庫県	公募(30年)第2回	100,000,000	131,969,000	
兵庫県	公募(15年)第1回	300,000,000	337,053,000	
兵庫県	公募(15年)第3回	100,000,000	110,320,000	
兵庫県	公募(12年)第3回	300,000,000	309,609,000	
兵庫県	公募第2回	100,000,000	119,930,000	
兵庫県	公募第9回	100,000,000	121,865,000	
兵庫県	公募(20年)第14回	100,000,000	117,702,000	
静岡県	公募平成21年度第2回	100,000,000	101,830,000	
静岡県	公募平成21年度第7回	100,000,000	102,340,000	
静岡県	公募平成24年度第5回	100,060,000	103,493,058	
静岡県	公募平成24年度第10回	100,000,000	103,098,000	
静岡県	公募平成25年度第5回	101,000,000	105,622,770	
静岡県	公募平成26年度第3回	165,000,000	171,101,700	
静岡県	公募平成26年度第8回	100,000,000	103,110,000	
静岡県	公募平成26年度第9回	200,000,000	206,164,000	
静岡県	公募平成27年度第11回	115,400,000	115,309,988	
静岡県	公募平成28年度第2回	300,000,000	299,064,000	
静岡県	公募(20年)第11回	100,000,000	118,482,000	
静岡県	公募(20年)第14回	100,000,000	118,393,000	
愛知県	公募平成20年度第8回	100,000,000	118,814,000	
愛知県	公募平成21年度第3回	114,000,000	116,104,440	
愛知県	公募平成21年度第17回	100,000,000	102,491,000	
愛知県	公募平成22年度第3回	100,000,000	102,741,000	
愛知県	公募平成22年度第9回	100,000,000	102,685,000	
愛知県	公募平成23年度第19回	100,000,000	103,710,000	
愛知県	公募平成24年度第2回	100,000,000	103,769,000	
愛知県	公募(20年)平成24年度第4回	100,000,000	117,713,000	
愛知県	公募(15年)平成24年度第14回	400,000,000	442,780,000	
愛知県	公募平成24年度第17回	100,000,000	119,988,000	

愛知県	公募平成26年度第8回	100,000,000	122,673,000	
愛知県	公募平成26年度第13回	100,000,000	113,505,000	
愛知県	公募平成27年度第15回	100,000,000	102,703,000	
広島県	公募平成22年度第6回	300,000,000	310,041,000	
広島県	公募平成24年度第4回	100,000,000	103,523,000	
広島県	公募平成25年度第3回	200,000,000	208,044,000	
広島県	公募平成26年度第5回	109,650,000	111,443,874	
埼玉県	公募平成21年度第5回	100,000,000	101,908,000	
埼玉県	公募平成22年度第2回	200,000,000	205,492,000	
埼玉県	公募平成24年度第4回	300,000,000	310,212,000	
埼玉県	公募平成25年度第4回	100,000,000	104,549,000	
埼玉県	公募平成25年度第6回	148,000,000	154,007,320	
埼玉県	公募平成25年度第10回	100,000,000	103,525,000	
埼玉県	公募平成25年度第11回	100,000,000	103,484,000	
埼玉県	公募平成26年度第3回	100,000,000	103,632,000	
埼玉県	公募平成26年度第6回	200,000,000	206,094,000	
埼玉県	公募平成26年度第7回	400,000,000	410,440,000	
埼玉県	公募平成26年度第9回	100,000,000	102,324,000	
福岡県	公募平成22年度第5回	100,000,000	102,250,000	
福岡県	公募平成23年度第5回	100,000,000	103,421,000	
福岡県	公募平成26年度第1回	100,000,000	103,564,000	
福岡県	公募平成26年度第4回	100,000,000	100,151,000	
福岡県	公募平成27年度第1回	300,000,000	310,368,000	
福岡県	公募平成23年度第1回	100,000,000	111,368,000	
福岡県	公募(30年)平成19年度第1回	100,000,000	135,742,000	
福岡県	公募(30年)平成26年度第1回	100,000,000	122,956,000	
福岡県	公募(20年)平成20年度第2回	100,000,000	118,918,000	
福岡県	公募(20年)平成24年度第2回	100,000,000	117,065,000	
千葉県	公募平成21年度第11回	180,000,000	184,289,400	
千葉県	公募平成24年度第1回	100,000,000	104,033,000	
千葉県	公募平成24年度第2回	100,000,000	103,551,000	
千葉県	公募平成24年度第7回	100,000,000	103,251,000	
千葉県	公募平成24年度第8回	100,000,000	103,787,000	

千葉県	公募平成25年度第3回	100,000,000	104,316,000	
千葉県	公募平成25年度第4回	100,000,000	104,546,000	
千葉県	公募平成26年度第3回	200,000,000	206,692,000	
千葉県	公募(20年)第8回	100,000,000	121,949,000	
千葉県	公募(20年)第17回	100,000,000	114,128,000	
新潟県	公募平成21年度第2回	150,000,000	153,546,000	
群馬県	公募第8回	100,000,000	103,540,000	
群馬県	公募第12回	100,000,000	102,985,000	
群馬県	公募(20年)第3回	100,000,000	117,680,000	
岐阜県	公募平成26年度第1回	186,670,000	192,367,168	
大分県	公募平成23年度第1回	902,000,000	932,325,240	
共同発行市場地方債	公募第75回	310,000,000	315,635,800	
共同発行市場地方債	公募第82回	300,000,000	307,149,000	
共同発行市場地方債	公募第84回	500,000,000	512,685,000	
共同発行市場地方債	公募第85回	100,000,000	102,765,000	
共同発行市場地方債	公募第88回	100,000,000	102,519,000	
共同発行市場地方債	公募第89回	100,000,000	102,317,000	
共同発行市場地方債	公募第92回	110,000,000	112,807,200	
共同発行市場地方債	公募第93回	300,000,000	309,648,000	
共同発行市場地方債	公募第94回	300,000,000	309,879,000	
共同発行市場地方債	公募第96回	100,000,000	103,632,000	
共同発行市場地方債	公募第101回	300,000,000	310,065,000	
共同発行市場地方債	公募第102回	150,000,000	155,055,000	
共同発行市場地方債	公募第103回	100,000,000	103,351,000	
共同発行市場地方債	公募第104回	200,000,000	207,080,000	
共同発行市場地方債	公募第108回	200,000,000	207,584,000	
共同発行市場地方債	公募第110回	200,000,000	206,942,000	
共同発行市場地方債	公募第111回	200,000,000	207,082,000	
共同発行市場地方債	公募第112回	100,000,000	103,404,000	
共同発行市場地方債	公募第113回	800,000,000	825,200,000	

共同発行市場地方債 公募第114回	243,700,000	252,046,725
共同発行市場地方債 公募第115回	100,000,000	103,406,000
共同発行市場地方債 公募第116回	200,000,000	206,942,000
共同発行市場地方債 公募第118回	100,000,000	103,762,000
共同発行市場地方債 公募第119回	200,000,000	207,272,000
共同発行市場地方債 公募第120回	300,000,000	309,333,000
共同発行市場地方債 公募第121回	100,000,000	102,623,000
共同発行市場地方債 公募第122回	400,000,000	411,568,000
共同発行市場地方債 公募第124回	100,000,000	104,494,000
共同発行市場地方債 公募第126回	100,000,000	104,076,000
共同発行市場地方債 公募第128回	300,000,000	310,029,000
共同発行市場地方債 公募第129回	100,000,000	103,674,000
共同発行市場地方債 公募第130回	100,000,000	104,014,000
共同発行市場地方債 公募第132回	100,000,000	103,512,000
共同発行市場地方債 公募第136回	200,000,000	206,692,000
共同発行市場地方債 公募第137回	200,000,000	206,154,000
共同発行市場地方債 公募第139回	155,000,000	159,628,300
共同発行市場地方債 公募第143回	540,000,000	553,246,200
共同発行市場地方債 公募第145回	1,000,000,000	1,021,850,000
共同発行市場地方債 公募第156回	100,000,000	99,805,000
共同発行市場地方債 公募第157回	100,000,000	99,645,000
堺市 公募平成22年度第1回	100,000,000	120,092,000

堺市 公募平成22年度第2回	100,000,000	103,229,000	
堺市 公募平成26年度第1回	100,000,000	118,811,000	
島根県 公募平成22年度第1回	100,000,000	102,683,000	
島根県 公募平成28年度第3回	100,000,000	99,896,000	
福島県 公募平成26年度第1回	200,000,000	205,414,000	
滋賀県 公募平成25年度第1回	100,000,000	103,295,000	
滋賀県 公募平成26年度第1回	142,000,000	145,843,940	
栃木県 公募平成24年度第1回	100,000,000	103,436,000	
栃木県 公募平成25年度第1回	100,000,000	103,295,000	
新潟市 公募平成25年度第1回	233,200,000	241,903,024	
奈良県 公募平成28年度第1回	100,000,000	99,896,000	
浜松市 公募平成26年度第1回	100,000,000	101,667,000	
大阪市 公募平成21年度第6回	100,000,000	102,386,000	
大阪市 公募平成25年度第6回	100,000,000	103,527,000	
大阪市 公募平成26年度第5回	100,000,000	103,296,000	
大阪市 公募（5年）平成28年度第5回	100,000,000	99,896,000	
大阪市 公募（15年）第1回	100,000,000	113,192,000	
大阪市 公募（20年）第5回	100,000,000	122,868,000	
大阪市 公募（20年）第6回	100,000,000	120,577,000	
大阪市 公募（20年）第17回	100,000,000	118,405,000	
名古屋市 公募第469回	100,000,000	102,121,000	
名古屋市 公募第478回	100,000,000	103,977,000	
名古屋市 公募第481回	100,000,000	103,265,000	
名古屋市 公募第488回	300,000,000	309,957,000	
名古屋市 公募（12年）第1回	200,000,000	213,328,000	
名古屋市 公募（15年）第2回	100,000,000	107,035,000	
京都市 公募平成23年度第4回	100,000,000	103,749,000	
京都市 公募（20年）第2回	100,000,000	114,761,000	
京都市 公募（20年）第13回	100,000,000	113,466,000	
神戸市 公募平成21年度第7回	100,000,000	101,852,000	
神戸市 公募平成26年度第17回	300,000,000	303,906,000	
神戸市 公募平成28年度第1回	200,000,000	199,292,000	
横浜市 公募平成21年度第4回	200,000,000	203,614,000	
横浜市 公募平成22年度第5回	100,000,000	103,206,000	
横浜市 公募公債平成24年度2回	200,000,000	206,912,000	

横浜市	公募公債平成25年度1回	200,000,000	206,206,000	
横浜市	公募公債平成25年度5回	200,000,000	206,608,000	
横浜市	公募公債平成26年度5回	200,000,000	205,130,000	
横浜市	公募平成28年度第5回	300,000,000	301,818,000	
横浜市	公募(20年)第26回	100,000,000	119,212,000	
横浜市	公募(20年)第30回	100,000,000	113,733,000	
札幌市	公募平成22年度第4回	100,000,000	102,160,000	
札幌市	公募(20年)平成24年度第11回	100,000,000	119,568,000	
札幌市	公募平成26年度第4回	100,000,000	102,860,000	
札幌市	公募平成26年度第9回	200,000,000	204,604,000	
川崎市	公募第82回	100,000,000	102,039,000	
川崎市	公募第85回	100,000,000	103,155,000	
川崎市	公募(20年)第17回	100,000,000	115,781,000	
北九州市	公募(20年)第14回	100,000,000	118,510,000	
福岡市	公募平成26年度第2回	100,000,000	115,450,000	
福岡市	公募平成26年度第5回	100,000,000	102,957,000	
福岡市	公募平成26年度第8回	160,000,000	164,153,600	
広島市	公募平成21年度第3回	100,000,000	102,139,000	
広島市	公募平成26年度第2回	100,000,000	102,478,000	
広島市	公募平成27年度第2回	500,000,000	513,385,000	
千葉市	公募平成24年度第1回	100,000,000	104,033,000	
三重県	公募平成24年度第1回	140,660,000	145,457,912	
鹿児島県	公募(5年)平成28年度第1回	100,000,000	99,898,000	
福井県	公募平成22年度第2回	100,000,000	104,052,000	
福井県	公募平成24年度第4回	100,000,000	102,079,000	
福井県	公募平成27年度第4回	200,000,000	199,368,000	
徳島県	公募平成22年度第1回	400,000,000	410,472,000	
山梨県	公募平成21年度第1回	100,000,000	101,981,000	
山梨県	公募平成24年度第1回	200,000,000	206,826,000	
岡山県	公募平成21年度第2回	100,000,000	102,578,000	
岡山県	公募平成28年度第2回	168,900,000	169,491,150	
愛知県・名古屋市	折半保証名古屋高速道路債券 第96回	100,000,000	120,921,000	
愛知県・名古屋市	折半保証名古屋高速道路債券 第102回	300,000,000	365,424,000	

小計		福岡北九州高速道路債券 第117回	100,000,000	119,852,000	
		福岡北九州高速道路債券 第136回	100,000,000	104,901,000	
		銘柄数：253 組入時価比率：6.6%	41,785,240,000	43,913,274,389	6.6%
	合計			43,913,274,389	
特殊債券	日本円	フランス預金供託公庫 第4回円貨債券（2014）	100,000,000	103,587,000	
		新関西国際空港債券 政府保証第1回	151,000,000	156,339,360	
		新関西国際空港債券 政府保証第2回	191,000,000	199,745,890	
		新関西国際空港社債 財投機関債第12回	100,000,000	108,132,000	
		日本政策投資銀行債券 政府保証第22回	100,000,000	111,296,000	
		日本政策投資銀行社債 財投機関債第26回	100,000,000	100,621,000	
		日本政策投資銀行社債 財投機関債第31回	300,000,000	309,480,000	
		日本政策投資銀行社債 財投機関債第47回	100,000,000	107,930,000	
		日本政策投資銀行社債 財投機関債第86回	300,000,000	300,693,000	
		日本政策投資銀行社債 政府保証第9回	141,000,000	144,412,200	
		日本政策投資銀行社債 政府保証第16回	102,000,000	105,737,280	
		日本政策投資銀行社債 政府保証第19回	159,000,000	164,266,080	
		日本政策投資銀行社債 政府保証第42回	300,000,000	300,708,000	
		道路債券 財投機関債第17回	300,000,000	320,280,000	
		日本高速道路保有・債務返済機構承継 政府保証第344回	200,000,000	207,126,000	
		日本高速道路保有・債務返済機構債券 財投機関債第4回	100,000,000	133,294,000	
		日本高速道路保有・債務返済機構債券 財投機関債第8回	200,000,000	235,722,000	
日本高速道路保有・債務返済機構債券 財投機関債第17回	100,000,000	117,967,000			

日本高速道路保有・債務返済機構債券 財投機関債第23回	200,000,000	239,544,000	
日本高速道路保有・債務返済機構債券 財投機関債第33回	200,000,000	300,658,000	
日本高速道路保有・債務返済機構債券 財投機関債第39回	100,000,000	121,417,000	
日本高速道路保有・債務返済機構債券 財投機関債第47回	100,000,000	122,685,000	
日本高速道路保有・債務返済機構債券 財投機関債第80回	100,000,000	103,752,000	
日本高速道路保有・債務返済機構債券 財投機関債第84回	400,000,000	414,852,000	
日本高速道路保有・債務返済機構債券 財投機関債第86回	200,000,000	206,802,000	
日本高速道路保有・債務返済機構債券 財投機関債第89回	100,000,000	117,428,000	
日本高速道路保有・債務返済機構債券 財投機関債第102回	100,000,000	102,911,000	
日本高速道路保有・債務返済機構債券 財投機関債第103回	350,000,000	411,575,500	
日本高速道路保有・債務返済機構債券 財投機関債第105回	100,000,000	119,953,000	
日本高速道路保有・債務返済機構債券 財投機関債第127回	300,000,000	300,564,000	
日本高速道路保有・債務返済機構債券 財投機関債第130回	200,000,000	205,464,000	
日本高速道路保有・債務返済機構債券 財投機関債第134回	200,000,000	205,086,000	
日本高速道路保有・債務返済機構債券 財投機関債第136回	200,000,000	205,926,000	
日本高速道路保有・債務返済機構債券 財投機関債第145回	300,000,000	345,312,000	
日本高速道路保有・債務返済機構債券 財投機関債第149回	100,000,000	116,994,000	
日本高速道路保有・債務返済機構債券 財投機関債第173回	100,000,000	84,494,000	
日本高速道路保有・債務返済機構債券 政府保証債第6回	100,000,000	105,422,000	
日本高速道路保有・債務返済機構債券 政府保証債第9回	100,000,000	105,570,000	
日本高速道路保有・債務返済機構債券 政府保証債第92回	200,000,000	242,224,000	
日本高速道路保有・債務返済機構債券	200,000,000	242,658,000	

券 政府保証債第 9 7 回			
日本高速道路保有・債務返済機構債 券 政府保証債第 9 8 回	300,000,000	306,924,000	
日本高速道路保有・債務返済機構債 券 政府保証債第 9 9 回	200,000,000	244,858,000	
日本高速道路保有・債務返済機構債 券 政府保証債第 1 0 0 回	400,000,000	410,364,000	
日本高速道路保有・債務返済機構債 券 政府保証債第 1 0 6 回	200,000,000	243,274,000	
日本高速道路保有・債務返済機構債 券 政府保証債第 1 1 4 回	200,000,000	238,978,000	
日本高速道路保有・債務返済機構債 券 政府保証債第 1 2 3 回	100,000,000	128,781,000	
日本高速道路保有・債務返済機構債 券 政府保証債第 1 3 7 回	440,000,000	457,010,400	
日本高速道路保有・債務返済機構債 券 政府保証債第 1 4 9 回	140,000,000	145,136,600	
日本高速道路保有・債務返済機構債 券 政府保証債第 1 5 5 回	100,000,000	103,471,000	
日本高速道路保有・債務返済機構債 券 政府保証債第 1 5 7 回	140,000,000	144,932,200	
日本高速道路保有・債務返済機構債 券 政府保証債第 1 6 5 回	100,000,000	123,845,000	
日本高速道路保有・債務返済機構債 券 政府保証債第 1 6 8 回	100,000,000	103,649,000	
日本高速道路保有・債務返済機構債 券 政府保証債第 1 6 9 回	100,000,000	117,634,000	
日本高速道路保有・債務返済機構債 券 政府保証債第 1 7 0 回	218,000,000	225,719,380	
日本高速道路保有・債務返済機構債 券 政府保証債第 1 7 1 回	100,000,000	116,647,000	
日本高速道路保有・債務返済機構債 券 政府保証債第 1 7 2 回	300,000,000	377,520,000	
日本高速道路保有・債務返済機構債 券 政府保証債第 1 7 3 回	200,000,000	207,374,000	
日本高速道路保有・債務返済機構債 券 政府保証債第 1 7 5 回	200,000,000	207,266,000	
日本高速道路保有・債務返済機構債 券 政府保証債第 1 8 0 回	200,000,000	206,996,000	
日本高速道路保有・債務返済機構債 券 政府保証債第 1 8 2 回	900,000,000	936,153,000	
日本高速道路保有・債務返済機構債 券 政府保証債第 1 8 3 回	100,000,000	119,106,000	

日本高速道路保有・債務返済機構債券 政府保証債第189回	196,000,000	201,364,520	
日本高速道路保有・債務返済機構債券 政府保証債第190回	400,000,000	412,444,000	
日本高速道路保有・債務返済機構債券 政府保証債第193回	1,000,000,000	1,045,860,000	
日本高速道路保有・債務返済機構債券 政府保証債第197回	272,000,000	284,131,200	
日本高速道路保有・債務返済機構債券 政府保証債第207回	300,000,000	311,628,000	
日本高速道路保有・債務返済機構債券 政府保証債第211回	137,000,000	142,169,010	
日本高速道路保有・債務返済機構債券 政府保証債第213回	145,000,000	150,415,750	
日本高速道路保有・債務返済機構債券 政府保証債第216回	100,000,000	115,819,000	
日本高速道路保有・債務返済機構債券 政府保証債第217回	100,000,000	121,789,000	
日本高速道路保有・債務返済機構債券 政府保証債第219回	100,000,000	116,441,000	
日本高速道路保有・債務返済機構債券 政府保証債第220回	100,000,000	103,823,000	
日本高速道路保有・債務返済機構債券 政府保証債第224回	100,000,000	121,712,000	
日本高速道路保有・債務返済機構債券 政府保証債第225回	190,000,000	196,361,200	
日本高速道路保有・債務返済機構債券 政府保証債第234回	100,000,000	102,886,000	
日本高速道路保有・債務返済機構債券 政府保証債第239回	500,000,000	557,205,000	
日本高速道路保有・債務返済機構債券 政府保証債第271回	151,000,000	150,465,460	
日本高速道路保有・債務返済機構債券 政府保証債第321回	500,000,000	501,840,000	
日本高速道路保有・債務返済機構債券 政府保証債第335回	100,000,000	101,335,000	
日本高速道路保有・債務返済機構承継 財投機関債第28回	300,000,000	404,460,000	
日本高速道路保有・債務返済機構承継 財投機関債第33回	100,000,000	136,649,000	
公営企業債券 30年第4回財投機関債	100,000,000	136,932,000	
公営企業債券 政府保証15年第1	300,000,000	310,389,000	

回			
地方公営企業等金融機構債券(20年)第1回	100,000,000	118,633,000	
地方公共団体金融機構債券第1回	100,000,000	101,835,000	
地方公共団体金融機構債券第2回	100,000,000	101,678,000	
地方公共団体金融機構債券政府保証第5回	200,000,000	203,560,000	
地方公共団体金融機構債券20年第4回	100,000,000	120,395,000	
地方公共団体金融機構債券F16回	100,000,000	115,981,000	
地方公共団体金融機構債券20年第6回	300,000,000	366,417,000	
地方公共団体金融機構債券F24回	100,000,000	107,790,000	
地方公共団体金融機構債券第13回	200,000,000	205,306,000	
地方公共団体金融機構債券政府保証第16回	100,000,000	102,420,000	
地方公共団体金融機構債券第16回	100,000,000	102,680,000	
地方公共団体金融機構債券第27回	300,000,000	309,819,000	
地方公共団体金融機構債券第28回	500,000,000	516,945,000	
地方公共団体金融機構債券F104回	100,000,000	108,082,000	
地方公共団体金融機構債券F106回	100,000,000	106,749,000	
地方公共団体金融機構債券第37回	400,000,000	413,232,000	
政保 地方公共団体金融機構債券第38回	194,000,000	200,970,420	
地方公共団体金融機構債券F132回	500,000,000	534,340,000	
政保 地方公共団体金融機構債券第39回	100,000,000	103,504,000	
政保 地方公共団体金融機構債券第40回	101,000,000	104,691,550	
政保 地方公共団体金融機構債券第41回	102,000,000	105,676,080	
地方公共団体金融機構債券第41回	600,000,000	619,536,000	

回			
地方公共団体金融機構債券 F 1 4 2 回	100,000,000	105,862,000	
地方公共団体金融機構債券 F 1 4 4 回	200,000,000	202,610,000	
地方公共団体金融機構債券 F 1 4 5 回	200,000,000	212,700,000	
地方公共団体金融機構債券 F 1 4 7 回	100,000,000	109,638,000	
政保 地方公共団体金融機構債券 第 4 2 回	108,000,000	112,026,240	
地方公共団体金融機構債券 第 4 2 回	100,000,000	103,318,000	
政保 地方公共団体金融機構債券 第 4 3 回	202,000,000	209,015,460	
政保 地方公共団体金融機構債券 第 4 4 回	145,000,000	150,823,200	
地方公共団体金融機構債券 第 4 4 回	100,000,000	103,390,000	
政保 地方公共団体金融機構債券 第 4 5 回	223,000,000	231,841,950	
地方公共団体金融機構債券 F 1 6 0 回	100,000,000	107,910,000	
政保 地方公共団体金融機構債券 第 4 9 回	13,000,000	13,591,760	
政保 地方公共団体金融機構債券 第 5 0 回	100,000,000	104,743,000	
政保 地方公共団体金融機構債券 (6 年) 第 1 0 回	300,000,000	301,518,000	
地方公共団体金融機構債券 第 5 1 回	600,000,000	623,772,000	
地方公共団体金融機構債券 第 5 2 回	300,000,000	312,939,000	
地方公共団体金融機構債券 (1 5 年) 第 2 回	200,000,000	218,310,000	
政保 地方公共団体金融機構債券 第 5 6 回	591,000,000	615,969,750	
政保 地方公共団体金融機構債券 第 5 9 回	116,000,000	120,489,200	
政保 地方公共団体金融機構債券 (6 年) 第 1 4 回	300,000,000	301,476,000	
地方公共団体金融機構債券 (2 0 年) 第 3 8 回	100,000,000	114,712,000	

政保 地方公共団体金融機構債券 第64回	100,000,000	103,293,000	
地方公共団体金融機構債券 第64 回	100,000,000	102,914,000	
地方公共団体金融機構債券(20 年) 第39回	100,000,000	113,822,000	
政保 地方公共団体金融機構債券 第65回	400,000,000	413,228,000	
政保 地方公共団体金融機構債券 第69回	320,000,000	328,195,200	
政保 地方公共団体金融機構債券 第72回	189,000,000	195,218,100	
地方公共団体金融機構債券 第74 回	300,000,000	308,343,000	
地方公共団体金融機構債券 第77 回	100,000,000	102,632,000	
政保 地方公共団体金融機構債券 第78回	509,000,000	521,628,290	
地方公共団体金融機構債券 第79 回	400,000,000	410,388,000	
政保 地方公共団体金融機構債券 第83回	116,000,000	115,587,040	
公営企業債券(20年) 第2回財 投機関債	100,000,000	106,346,000	
公営企業債券(20年) 第5回財 投機関債	200,000,000	221,626,000	
公営企業債券(20年) 第25回 財投機関債	100,000,000	122,372,000	
首都高速道路社債 第13回	100,000,000	100,256,000	
首都高速道路 第17回	200,000,000	199,816,000	
首都高速道路債券 政府保証第8回	100,000,000	102,268,000	
阪神高速道路 第13回	100,000,000	100,184,000	
阪神高速道路 第15回	200,000,000	199,934,000	
阪神高速道路債券 政府保証第5回	100,000,000	102,476,000	
都市再生債券 財投機関債第55回	100,000,000	103,446,000	
都市再生債券 財投機関債第96回	200,000,000	206,128,000	
都市再生債券 財投機関債第97回	100,000,000	107,820,000	
都市再生債券 財投機関債第109 回	100,000,000	106,703,000	
本州四国連絡橋債券 財投機関債第 7回	100,000,000	115,051,000	

民間都市開発推進機構 政府保証第 16回	360,000,000	373,604,400	
東京交通債券 第342回	200,000,000	218,986,000	
東京交通債券 第347回	157,000,000	174,433,280	
関西国際空港社債 財投機関債第2 6回	300,000,000	307,854,000	
関西国際空港社債 財投機関債第3 2回	100,000,000	103,678,000	
福祉医療機構債券 第31回財投機 関債	100,000,000	103,611,000	
中部国際空港債券 政府保証第18 回	368,000,000	380,236,000	
預金保険機構債券 政府保証第20 9回	2,000,000,000	2,006,960,000	
住宅金融支援機構債券 財投機関債 第3回	200,000,000	236,166,000	
住宅金融支援機構債券 財投機関債 第18回	100,000,000	110,968,000	
住宅金融支援機構債券 財投機関債 第41回	100,000,000	102,396,000	
住宅金融支援機構債券 財投機関債 第42回	100,000,000	112,302,000	
住宅金融支援機構債券 財投機関債 第59回	100,000,000	119,305,000	
住宅金融支援機構債券 財投機関債 第73回	100,000,000	103,807,000	
住宅金融支援機構債券 財投機関債 第75回	100,000,000	121,331,000	
住宅金融支援機構債券 財投機関債 第77回	300,000,000	338,076,000	
住宅金融支援機構債券 財投機関債 第78回	100,000,000	121,249,000	
住宅金融支援機構債券 財投機関債 第79回	100,000,000	103,464,000	
住宅金融支援機構債券 財投機関債 第86回	200,000,000	206,774,000	
住宅金融支援機構債券 財投機関債 第90回	200,000,000	223,894,000	
住宅金融支援機構債券 財投機関債 第120回	100,000,000	119,529,000	
住宅金融支援機構債券 財投機関債 第128回	100,000,000	131,624,000	

住宅金融支援機構債券 財投機関債 第177回	250,000,000	256,282,500	
住宅金融支援機構債券 財投機関債 第223回	100,000,000	99,359,000	
成田国際空港 第13回一般担保付	200,000,000	206,540,000	
成田国際空港 第17回	200,000,000	204,346,000	
沖縄振興開発金融公庫債券 財投機 関債第17回	100,000,000	103,626,000	
商工債券 利付第806回い号	300,000,000	298,995,000	
農林債券 利付第773回い号	300,000,000	300,897,000	
農林債券 利付第777回い号	300,000,000	301,158,000	
農林債券 利付第781回い号	100,000,000	100,466,000	
しんきん中金債券 利付第302回	100,000,000	100,282,000	
しんきん中金債券 利付第308回	100,000,000	100,414,000	
しんきん中金債券 利付第316回	100,000,000	100,027,000	
しんきん中金債券 利付第317回	800,000,000	799,952,000	
しんきん中金債券 利付第335回	200,000,000	199,910,000	
商工債券 利付(3年)第202回	1,100,000,000	1,098,636,000	
商工債券 利付(3年)第203回	1,100,000,000	1,098,647,000	
国際協力機構債券 第6回財投機関 債	100,000,000	121,232,000	
東日本高速道路 第26回	100,000,000	100,311,000	
東日本高速道路 第27回	100,000,000	100,248,000	
東日本高速道路 第34回	100,000,000	100,556,000	
東日本高速道路 第36回	200,000,000	200,002,000	
中日本高速道路社債 第44回	100,000,000	100,669,000	
中日本高速道路社債 第61回	100,000,000	100,446,000	
中日本高速道路 第62回	200,000,000	200,848,000	
中日本高速道路 第63回	100,000,000	102,935,000	
中日本高速道路 第66回	1,200,000,000	1,198,560,000	
西日本高速道路 第20回	200,000,000	206,700,000	
西日本高速道路 第23回	100,000,000	102,737,000	
西日本高速道路 第30回	300,000,000	299,286,000	
鉄道建設・運輸施設整備支援機構債 券 財投機関債第35回	200,000,000	205,326,000	
鉄道建設・運輸施設整備支援機構債 券 財投機関債第62回	100,000,000	103,456,000	
鉄道建設・運輸施設整備支援機構債	200,000,000	205,904,000	

券 財投機関債第 6 8 回			
鉄道建設・運輸施設整備支援機構債 券 財投機関債第 6 9 回	100,000,000	114,037,000	
貸付債権担保第 6 回住宅金融公庫債 券	11,641,000	11,880,222	
貸付債権担保第 1 2 回住宅金融公庫 債券	39,225,000	40,299,372	
貸付債権担保第 1 9 回住宅金融公庫 債券	72,250,000	74,741,180	
貸付債権担保第 1 0 回住宅金融公庫 債券	72,954,000	74,288,328	
貸付債権担保第 5 回 S 種住宅金融公 庫債券	44,865,000	46,574,356	
貸付債権担保第 4 2 回住宅金融公庫 債券	50,418,000	53,371,990	
貸付債権担保第 7 回 S 種住宅金融公 庫債券	15,721,000	16,611,751	
貸付債権担保第 3 9 回住宅金融公庫 債券	34,128,000	35,604,718	
貸付債権担保第 4 0 回住宅金融公庫 債券	39,266,000	41,480,995	
貸付債権担保第 1 5 回住宅金融公庫 債券	43,704,000	45,128,313	
貸付債権担保第 3 2 回住宅金融公庫 債券	73,304,000	76,153,326	
貸付債権担保第 2 0 回住宅金融公庫 債券	75,670,000	79,270,378	
貸付債権担保第 4 4 回住宅金融公庫 債券	67,260,000	71,381,692	
貸付債権担保第 8 回住宅金融支援機 構債券	113,964,000	120,078,168	
貸付債権担保第 7 回住宅金融支援機 構債券	18,630,000	19,685,389	
貸付債権担保第 2 5 回住宅金融支援 機構債券	28,665,000	31,161,721	
貸付債権担保第 2 8 回住宅金融支援 機構債券	96,597,000	103,754,837	
貸付債権担保 S 種第 1 6 回住宅金融 支援機構債券	22,726,000	23,487,548	
貸付債権担保第 4 2 回住宅金融支援 機構債券	101,046,000	106,293,318	
貸付債権担保 S 種第 1 7 回住宅金融 支援機構債券	46,094,000	47,728,493	

貸付債権担保第45回住宅金融支援機構債券	124,218,000	132,230,061	
貸付債権担保第52回住宅金融支援機構債券	89,734,000	94,681,035	
貸付債権担保第24回住宅金融支援機構債券	52,888,000	57,370,258	
貸付債権担保第48回住宅金融支援機構債券	116,718,000	124,665,328	
貸付債権担保第40回住宅金融支援機構債券	128,982,000	134,870,028	
貸付債権担保第62回住宅金融支援機構債券	168,861,000	176,534,043	
貸付債権担保第60回住宅金融支援機構債券	163,953,000	172,204,754	
貸付債権担保第61回住宅金融支援機構債券	105,602,000	110,567,406	
貸付債権担保第51回住宅金融支援機構債券	41,958,000	44,453,242	
貸付債権担保第43回住宅金融支援機構債券	98,438,000	104,303,920	
貸付債権担保第79回住宅金融支援機構債券	54,942,000	57,161,656	
貸付債権担保第81回住宅金融支援機構債券	117,530,000	122,356,957	
貸付債権担保第72回住宅金融支援機構債券	54,792,000	56,952,448	
貸付債権担保第22回住宅金融公庫債券	30,482,000	31,721,093	
貸付債権担保第70回住宅金融支援機構債券	161,745,000	169,431,122	
貸付債権担保第33回住宅金融支援機構債券	35,235,000	37,664,805	
貸付債権担保第34回住宅金融支援機構債券	37,169,000	39,720,280	
貸付債権担保第35回住宅金融支援機構債券	37,347,000	39,732,726	
貸付債権担保第46回住宅金融支援機構債券	41,408,000	44,179,023	
貸付債権担保第55回住宅金融支援機構債券	107,162,000	112,923,029	
貸付債権担保第56回住宅金融支援機構債券	153,858,000	162,123,251	
貸付債権担保第57回住宅金融支援	51,011,000	53,793,139	

機構債券			
貸付債権担保第76回住宅金融支援機構債券	104,538,000	109,378,109	
貸付債権担保5種第3回住宅金融公庫債券	14,543,000	15,120,502	
貸付債権担保5種第14回住宅金融支援機構債券	100,940,000	103,808,714	
貸付債権担保5種第15回住宅金融支援機構債券	41,218,000	42,344,900	
貸付債権担保第7回住宅金融公庫債券	41,940,000	42,472,218	
貸付債権担保第23回住宅金融支援機構債券	103,132,000	111,532,101	
貸付債権担保第32回住宅金融支援機構債券	101,676,000	108,446,604	
貸付債権担保第39回住宅金融支援機構債券	204,860,000	215,234,110	
貸付債権担保第58回住宅金融支援機構債券	107,962,000	113,713,135	
貸付債権担保第64回住宅金融支援機構債券	174,789,000	182,322,405	
貸付債権担保第71回住宅金融支援機構債券	156,417,000	162,448,439	
貸付債権担保第73回住宅金融支援機構債券	120,588,000	126,983,987	
貸付債権担保第75回住宅金融支援機構債券	104,904,000	110,042,197	
貸付債権担保第83回住宅金融支援機構債券	246,044,000	255,839,011	
貸付債権担保第84回住宅金融支援機構債券	434,497,000	451,177,339	
貸付債権担保第88回住宅金融支援機構債券	64,494,000	66,713,238	
貸付債権担保第89回住宅金融支援機構債券	67,506,000	69,916,639	
貸付債権担保第90回住宅金融支援機構債券	67,854,000	69,975,794	
貸付債権担保第92回住宅金融支援機構債券	140,002,000	143,342,447	
貸付債権担保第93回住宅金融支援機構債券	146,784,000	149,037,134	
貸付債権担保第94回住宅金融支援機構債券	77,867,000	80,002,891	

		貸付債権担保第 9 6 回住宅金融支援機構債券	81,807,000	83,768,731	
		貸付債権担保第 9 7 回住宅金融支援機構債券	242,190,000	249,344,292	
		貸付債権担保第 9 8 回住宅金融支援機構債券	246,705,000	255,090,502	
		貸付債権担保第 9 9 回住宅金融支援機構債券	165,564,000	170,982,909	
		貸付債権担保第 1 0 0 回住宅金融支援機構債券	81,846,000	84,369,312	
		貸付債権担保第 1 0 1 回住宅金融支援機構債券	82,301,000	85,100,880	
		貸付債権担保第 1 1 5 回住宅金融支援機構債券	282,213,000	283,265,654	
		貸付債権担保第 1 1 6 回住宅金融支援機構債券	189,432,000	191,061,115	
		貸付債権担保第 1 1 7 回住宅金融支援機構債券	190,090,000	191,392,116	
		貸付債権担保第 1 1 8 回住宅金融支援機構債券	95,456,000	96,258,784	
		貸付債権担保第 1 1 9 回住宅金融支援機構債券	190,972,000	192,410,019	
		貸付債権担保第 1 2 0 回住宅金融支援機構債券	96,059,000	96,321,241	
		貸付債権担保第 1 2 1 回住宅金融支援機構債券	96,549,000	97,040,434	
		貸付債権担保第 1 2 3 回住宅金融支援機構債券	97,159,000	97,842,027	
		貸付債権担保第 1 2 5 回住宅金融支援機構債券	390,848,000	392,301,954	
		貸付債権担保第 1 2 6 回住宅金融支援機構債券	294,294,000	295,656,581	
		貸付債権担保第 1 2 8 回住宅金融支援機構債券	197,314,000	198,049,981	
		貸付債権担保第 1 2 9 回住宅金融支援機構債券	198,040,000	199,337,162	
	小計	銘柄数：287 組入時価比率：8.5%	53,370,555,000	56,238,055,757 8.5%	
	合計			56,238,055,757	
社債券	日本円	フランス相互信用連合銀行（ B F C M ） 第 1 4 回円貨社債	200,000,000	202,684,000	

ビー・ピー・シー・イー・エス・ エー 第7回円貨社債	100,000,000	100,542,000	
ビー・ピー・シー・イー・エス・ エー 第11回円貨社債	100,000,000	100,782,000	
ビー・ピー・シー・イー・エス・ エー 第14回円貨社債	100,000,000	100,351,000	
ビー・ピー・シー・イー・エス・ エー 第1回非上位円貨社債	100,000,000	101,153,000	
クレディ・アグリコル・エス・ エー 第6回円貨社債(2014)	100,000,000	103,567,000	
ザ・ホンコン・アンド・シャンハイ・ バンキング 第2回円貨社債	200,000,000	200,586,000	
マラヤン・バンキング・ベルハッ ド 第2回円貨社債(2015)	200,000,000	200,160,000	
スタンダード・チャータード 第2 回円貨社債(2015)	100,000,000	100,407,000	
スタンダード・チャータード 第3 回円貨社債(2015)	100,000,000	102,566,000	
エイチエスピーシー・ホールディン グス・ピーエルシー 第2回円	100,000,000	102,979,000	
エイチエスピーシー・ホールディン グス・ピーエルシー 第3回円	100,000,000	105,578,000	
ロイズ・バンキング・グループ・ ピーエルシー 第1回円貨社債	100,000,000	101,218,000	
ルノー 第19回円貨社債(201 7)	100,000,000	100,373,000	
パークレイズ・バンク・ピーエル シー 第7回円貨社債	100,000,000	100,360,000	
ビー・エヌ・ピー・パリバ 第1回 円貨社債(2017)	100,000,000	103,108,000	
ナショナル・オーストラリア銀行 第11回円貨社債(2015)	200,000,000	200,322,000	
オーストラリア・ニュージーランド 銀行 第10回円貨社債	200,000,000	200,094,000	
ソシエテ ジェネラル 第6回円貨 社債(2014)	200,000,000	201,042,000	
ソシエテ・ジェネラル 第1回非上 位円貨社債(2017)	100,000,000	100,373,000	
大和ハウス工業 第5回特定社債間 限定同順位特約付	100,000,000	100,921,000	
森永乳業 第13回社債間限定同順 位特約付	100,000,000	103,677,000	
明治ホールディングス 第8回社債	100,000,000	100,042,000	

間限定同順位特約付			
アサヒグループホールディングス 第7回特定社債間限定同順位特	100,000,000	100,312,000	
アサヒグループホールディングス 第8回特定社債間限定同順位特	100,000,000	100,792,000	
麒麟ホールディングス 第10回 社債間限定同順位特約付	200,000,000	204,780,000	
味の素 第24回特定社債間限定同 順位特約付	200,000,000	200,114,000	
トヨタ紡織 第2回社債間限定同順 位特約付	100,000,000	102,777,000	
野村不動産ホールディングス 第5 回社債間限定同順位特約付	100,000,000	103,411,000	
森ヒルズリート投資法人 第17回 特定投資法人債間限定同順位特	200,000,000	197,354,000	
森ビル 第13回社債間限定同順位 特約付	100,000,000	100,487,000	
東急不動産ホールディングス 第2 回社債間限定同順位特約付	100,000,000	102,948,000	
王子ホールディングス 第34回社 債間限定同順位特約付	100,000,000	100,412,000	
レンゴー 第18回特定社債間限定 同順位特約付	100,000,000	100,976,000	
住友化学 第43回社債間限定同順 位特約付	100,000,000	102,757,000	
住友化学 第56回社債間限定同順 位特約付	100,000,000	99,946,000	
クレハ 第5回社債間限定同順位特 約付	100,000,000	100,305,000	
エア・ウォーター 第2回社債間限 定同順位特約付	100,000,000	100,177,000	
三菱ケミカルホールディングス 第 14回社債間限定同順位特約付	200,000,000	202,144,000	
宇部興産 第10回社債間限定同順 位特約付	100,000,000	100,223,000	
花王 第4回特定社債間限定同順位 特約付	100,000,000	101,009,000	
武田薬品工業 第15回社債間限定 同順位特約付	100,000,000	101,286,000	
ツムラ 第1回社債間限定同順位特 約付	100,000,000	99,756,000	
第一三共 第4回社債間限定同順位 特約付	100,000,000	103,579,000	

J Xホールディングス 第9回社債 間限定同順位特約付	100,000,000	103,001,000	
横浜ゴム 第10回社債間限定同順 位特約付	100,000,000	100,689,000	
ブリヂストン 第8回社債間限定同 順位特約付	200,000,000	200,508,000	
住友ゴム工業 第24回社債間限定 同順位特約付	100,000,000	103,041,000	
住友大阪セメント 第14回社債間 限定同順位特約付	100,000,000	100,321,000	
新日本製鐵 第67回社債間限定同 順位特約付	100,000,000	103,282,000	
神戸製鋼所 第62回社債間限定同 順位特約付	100,000,000	99,153,000	
ジェイ エフ イー ホールディン グス 第22回(JFEス保証)	100,000,000	102,477,000	
住友電気工業 第26回社債間限定 同順位特約付	200,000,000	200,154,000	
豊田自動織機 第25回社債間限定 同順位特約付	100,000,000	100,237,000	
小松製作所 第10回社債間限定同 順位特約付	100,000,000	100,239,000	
日立製作所 第17回社債間限定同 順位特約付	200,000,000	218,736,000	
三菱電機 第45回社債間限定同順 位特約付	100,000,000	100,802,000	
日本電産 第3回社債間限定同順位 特約付	100,000,000	103,289,000	
日本電気 第48回社債間限定同順 位特約付	100,000,000	101,646,000	
富士通 第34回社債間限定同順位 特約付	100,000,000	101,190,000	
パナソニック 第12回社債間限定 同順位特約付	200,000,000	201,048,000	
パナソニック 第16回社債間限定 同順位特約付	100,000,000	100,365,000	
パナソニック 第17回社債間限定 同順位特約付	200,000,000	201,606,000	
ソニー 第26回	100,000,000	102,164,000	
ソニー 第32回	200,000,000	200,848,000	
東海理化電機製作所 第1回社債間 限定同順位特約付	100,000,000	99,991,000	

三菱重工業 第26回社債間限定同順位特約付	100,000,000	103,536,000	
明治安田生命2014基金特定目的会社 第1回特定社債	300,000,000	301,098,000	
J A三井リース 第7回社債間限定同順位特約付	100,000,000	99,802,000	
J A三井リース 第8回社債間限定同順位特約付	100,000,000	99,714,000	
三井住友トラスト・パナソニックファイナンス 第2回社債間限定	100,000,000	100,106,000	
トヨタ自動車 第14回社債間限定同等特約付	100,000,000	104,023,000	
アイシン精機 第15回社債間限定同順位特約付	100,000,000	102,319,000	
ドンキホーテホールディングス 第12回社債間限定同順位特約付	100,000,000	99,822,000	
ニコン 第20回特定社債間限定同順位特約付	100,000,000	101,682,000	
大日本印刷 第3回社債間限定同順位特約付	100,000,000	103,019,000	
伊藤忠商事 第59回社債間限定同順位特約付	200,000,000	206,932,000	
丸紅 第101回社債間限定同順位特約付	100,000,000	100,574,000	
豊田通商 第18回社債間限定同順位特約付	100,000,000	104,775,000	
豊田通商 第19回社債間限定同順位特約付	200,000,000	208,830,000	
三井物産 第71回社債間限定同順位特約付	100,000,000	107,555,000	
住友商事 第45回社債間限定同順位特約付	100,000,000	103,363,000	
住友商事 第49回社債間限定同順位特約付	100,000,000	107,009,000	
三菱商事 第74回担保提供制限等財務上特約無	100,000,000	101,890,000	
高島屋 第11回社債間限定同順位特約付	200,000,000	201,186,000	
丸井グループ 第25回社債間限定同順位特約付	100,000,000	100,190,000	
丸井グループ 第28回社債間限定同順位特約付	200,000,000	201,822,000	
クレディセゾン 第50回社債間限	100,000,000	102,806,000	

定同順位特約付			
クレディセゾン 第51回社債間限定同順位特約付	100,000,000	102,726,000	
あおぞら銀行 第9回社債間限定同順位特約付	300,000,000	300,003,000	
あおぞら銀行 第10回社債間限定同順位特約付	100,000,000	99,946,000	
三菱UFJフィナンシャル・グループ 第1回劣後特約付	100,000,000	102,702,000	
りそなホールディングス 第11回社債間限定同順位特約付	100,000,000	99,647,000	
三井住友トラスト・ホールディングス 第2回劣後特約付	200,000,000	205,584,000	
みずほコーポレート銀行 第8回特定社債間限定同順位特約付	100,000,000	120,290,000	
みずほコーポレート銀行 第7回劣後特約付	100,000,000	102,533,000	
三菱東京UFJ銀行 第9回特定社債間限定同順位特約付	100,000,000	104,735,000	
東京三菱銀行 第57回特定社債間限定同順位特約付	100,000,000	109,376,000	
三菱東京UFJ銀行 第119回特定社債間限定同順位特約付	100,000,000	102,359,000	
三菱東京UFJ銀行 第159回特定社債間限定同順位特約付	200,000,000	201,666,000	
三井住友フィナンシャルグループ 第1回劣後特約付	300,000,000	306,606,000	
三井住友フィナンシャルグループ 第3回劣後特約付	100,000,000	102,574,000	
三井住友フィナンシャルグループ 第4回劣後特約付	100,000,000	106,672,000	
りそな銀行 第4回社債間限定同順位特約付	100,000,000	102,905,000	
りそな銀行 第6回劣後特約付	300,000,000	310,485,000	
三菱UFJ信託銀行 第9回劣後特約付	100,000,000	104,304,000	
三井住友信託銀行 第1回劣後特約付	300,000,000	315,009,000	
セブン銀行 第10回社債間限定同順位特約付	100,000,000	103,295,000	
セブン銀行 第11回社債間限定同順位特約付	100,000,000	101,987,000	
みずほフィナンシャルグループ 第	200,000,000	205,570,000	

1 回劣後特約付			
三井住友銀行 第 2 4 回劣後特約付	100,000,000	104,194,000	
みずほ銀行 第 3 8 回特定社債間限定同順位特約付	1,000,000,000	1,002,950,000	
N T Tファイナンス 第 4 6 回社債間限定同順位特約付	100,000,000	100,116,000	
ホンダファイナンス 第 3 0 回社債間限定同順位特約付	100,000,000	100,105,000	
トヨタファイナンス 第 8 1 回社債間限定同順位特約付	100,000,000	99,861,000	
リコーリース 第 2 8 回社債間限定同順位特約付	100,000,000	99,548,000	
ジャックス 第 1 2 回社債間限定同順位特約付	100,000,000	100,685,000	
オリエントコーポレーション 第 2 回社債間限定同順位特約付	200,000,000	200,340,000	
日立キャピタル 第 5 2 回社債間限定同順位特約付	100,000,000	100,686,000	
日立キャピタル 第 5 6 回社債間限定同順位特約付	100,000,000	99,955,000	
日立キャピタル 第 5 7 回社債間限定同順位特約付	100,000,000	101,845,000	
オリックス 第 1 6 4 回社債間限定同順位特約付	100,000,000	101,243,000	
三井住友ファイナンス&リース 第 1 3 回社債間限定同順位特約付	100,000,000	100,108,000	
三菱U F Jリース 第 5 2 回社債間限定同順位特約付	100,000,000	100,169,000	
三菱U F Jリース 第 5 5 回社債間限定同順位特約付	100,000,000	99,880,000	
三菱U F Jリース 第 3 0 回社債間限定同順位特約付	100,000,000	100,822,000	
大和証券グループ本社 第 1 7 回社債間限定同順位特約付	100,000,000	100,303,000	
大和証券グループ本社 第 2 2 回社債間限定同順位特約付	100,000,000	100,433,000	
大和証券グループ本社 第 2 3 回社債間限定同順位特約付	100,000,000	103,219,000	
野村ホールディングス 第 2 1 回	100,000,000	103,207,000	
野村ホールディングス 第 4 6 回	100,000,000	100,392,000	
三菱地所 第 5 6 回担保提供制限等財務上特約無	100,000,000	109,073,000	

三菱地所 第98回担保提供制限等財務上特約無	100,000,000	102,082,000	
三菱地所 第110回担保提供制限等財務上特約無	100,000,000	100,538,000	
三菱地所 第111回担保提供制限等財務上特約無	100,000,000	103,116,000	
三菱地所 第120回担保提供制限等財務上特約無	100,000,000	99,503,000	
東京建物 第17回社債間限定同順位特約付	100,000,000	101,893,000	
東京建物 第25回社債間限定同順位特約付	100,000,000	100,161,000	
住友不動産 第95回社債間限定同順位特約付	100,000,000	103,476,000	
住友不動産 第97回社債間限定同順位特約付	200,000,000	206,218,000	
住友不動産 第100回社債間限定同順位特約付	100,000,000	102,647,000	
エヌ・ティ・ティ都市開発 第10回社債間限定同順位特約付	100,000,000	102,058,000	
日本ビルファンド投資法人 第13回特定投資法人債間限定同順位	100,000,000	103,854,000	
積水ハウス・S Iレジデンシャル投資法人 第5回特定投資法人債	100,000,000	101,702,000	
東武鉄道 第102回社債間限定同順位特約付	200,000,000	215,444,000	
相鉄ホールディングス 第32回相模鉄道株式会社保証付	200,000,000	203,810,000	
東京急行電鉄 第75回社債間限定同順位特約付	100,000,000	103,283,000	
東京急行電鉄 第82回社債間限定同順位特約付	100,000,000	110,211,000	
小田急電鉄 第68回社債間限定同順位特約付	200,000,000	215,208,000	
小田急電鉄 第74回社債間限定同順位特約付	100,000,000	101,095,000	
東日本旅客鉄道 第15回	100,000,000	105,995,000	
東日本旅客鉄道 第19回社債間限定同順位特約付	200,000,000	217,304,000	
東日本旅客鉄道 第39回社債間限定同順位特約付	100,000,000	113,370,000	
東日本旅客鉄道 第71回社債間限定同順位特約付	100,000,000	118,527,000	

東日本旅客鉄道 第107回社債間 限定同順位特約付	100,000,000	112,053,000	
西日本旅客鉄道 第15回社債間限 定同順位特約付	100,000,000	119,093,000	
西日本旅客鉄道 第31回社債間限 定同順位特約付	100,000,000	103,825,000	
東海旅客鉄道 第16回社債間限定 同順位特約付	100,000,000	102,537,000	
東海旅客鉄道 第51回社債間限定 同順位特約付	200,000,000	243,408,000	
東海旅客鉄道 第70回社債間限定 同順位特約付	100,000,000	112,141,000	
東海旅客鉄道 第74回社債間限定 同順位特約付	100,000,000	118,108,000	
東京地下鉄 第22回	100,000,000	99,821,000	
東京地下鉄 第23回	100,000,000	100,786,000	
東京地下鉄 第24回	100,000,000	101,926,000	
西武ホールディングス 第1回社債 間限定同順位特約付	200,000,000	203,236,000	
名古屋鉄道 第50回社債間限定同 順位特約付	100,000,000	104,493,000	
日本通運 第11回社債間限定同順 位特約付	100,000,000	99,551,000	
日本通運 第12回社債間限定同順 位特約付	100,000,000	100,145,000	
横浜高速鉄道 第2回社債間限定同 順位特約付	100,000,000	100,374,000	
A N Aホールディングス 第32回 社債間限定同順位特約付	100,000,000	101,700,000	
三菱倉庫 第14回	100,000,000	100,811,000	
日本電信電話 第60回	100,000,000	103,040,000	
K D D I 第20回社債間限定同順 位特約付	100,000,000	102,658,000	
東京電力 第547回	100,000,000	103,742,000	
東京電力 第548回	100,000,000	116,063,000	
東京電力 第559回	100,000,000	101,763,000	
東京電力 第560回	100,000,000	114,418,000	
東京電力 第565回	300,000,000	306,858,000	
中部電力 第482回	200,000,000	204,842,000	
中部電力 第500回	200,000,000	207,496,000	

中部電力 第524回	100,000,000	100,174,000	
関西電力 第482回	100,000,000	102,481,000	
関西電力 第484回	100,000,000	102,237,000	
関西電力 第496回	100,000,000	103,877,000	
関西電力 第497回	200,000,000	209,266,000	
関西電力 第498回	200,000,000	201,652,000	
中国電力 第330回	100,000,000	105,791,000	
中国電力 第377回	200,000,000	209,482,000	
中国電力 第378回	100,000,000	104,173,000	
北陸電力 第301回	100,000,000	104,646,000	
北陸電力 第304回	100,000,000	104,149,000	
北陸電力 第307回	100,000,000	105,779,000	
北陸電力 第308回	100,000,000	103,231,000	
東北電力 第473回	100,000,000	101,428,000	
東北電力 第475回	100,000,000	103,256,000	
東北電力 第481回	200,000,000	206,952,000	
四国電力 第281回	200,000,000	209,526,000	
九州電力 第400回	100,000,000	103,353,000	
九州電力 第409回	100,000,000	101,863,000	
九州電力 第424回	300,000,000	315,774,000	
九州電力 第451回	100,000,000	100,348,000	
北海道電力 第316回	207,000,000	211,667,850	
北海道電力 第323回	100,000,000	109,135,000	
北海道電力 第338回	100,000,000	100,645,000	
電源開発 第31回社債間限定同順位特約付	100,000,000	102,544,000	
電源開発 第37回社債間限定同順位特約付	100,000,000	102,894,000	
電源開発 第39回社債間限定同順位特約付	100,000,000	103,776,000	
電源開発 第40回社債間限定同順位特約付	100,000,000	103,685,000	
電源開発 第41回社債間限定同順位特約付	100,000,000	103,028,000	
東京電力パワーグリッド 第1回	100,000,000	100,357,000	
東京電力パワーグリッド 第2回	100,000,000	100,904,000	
東京瓦斯 第38回社債間限定同順位特約付	100,000,000	125,166,000	

	東邦瓦斯 第31回社債間限定同順位特約付	100,000,000	107,505,000	
	北海道瓦斯 第17回社債間限定同順位特約付	100,000,000	100,052,000	
	ファーストリテイリング 第3回特定社債間限定同順位特約付	100,000,000	101,161,000	
小計	銘柄数：215 組入時価比率：4.3%	27,707,000,000	28,493,718,850 4.3%	
	合計		28,493,718,850	
合計			661,951,603,176	

(注1)比率は左より組入時価の純資産に対する比率、及び各小計欄の合計金額に対する比率であります。

第2 デリバティブ取引及び為替予約取引の契約額等及び時価の状況表

該当事項はありません。

2【ファンドの現況】

【純資産額計算書】

野村国内債券インデックスファンド

2018年5月31日現在

資産総額	589,263,043円
負債総額	146,383円
純資産総額（ - ）	589,116,660円
発行済口数	488,693,255口
1口当たり純資産額（ / ）	1.2055円

（参考）国内債券NOMURA - B P I総合 マザーファンド

2018年5月31日現在

資産総額	676,211,810,408円
負債総額	10,305,648,754円
純資産総額（ - ）	665,906,161,654円
発行済口数	507,055,036,196口
1口当たり純資産額（ / ）	1.3133円

第4【内国投資信託受益証券事務の概要】

(1) 受益証券の名義書換えの事務等

該当事項はありません。

ファンドの受益権の帰属は、振替機関等の振替口座簿に記載または記録されることにより定まり、この信託の受益権を取り扱う振替機関が社振法の規定により主務大臣の指定を取り消された場合または当該指定が効力を失った場合であって、当該振替機関の振替業を承継する者が存在しない場合その他やむを得ない事情がある場合を除き、当該振替受益権を表示する受益証券を発行しません。

なお、受益者は、委託者がやむを得ない事情等により受益証券を発行する場合を除き、無記名式受益証券から記名式受益証券への変更の請求、記名式受益証券から無記名式受益証券への変更の請求、受益証券の再発行の請求を行なわないものとします。

(2) 受益者に対する特典

該当事項はありません。

(3) 受益権の譲渡

受益者は、その保有する受益権を譲渡する場合には、当該受益者の譲渡の対象とする受益権が記載または記録されている振替口座簿に係る振替機関等に振替の申請をするものとします。

上記の申請のある場合には、上記の振替機関等は、当該譲渡に係る譲渡人の保有する受益権の口数の減少および譲受人の保有する受益権の口数の増加につき、その備える振替口座簿に記載または記録するものとします。ただし、上記の振替機関等が振替先口座を開設したものでない場合には、譲受人の振替先

口座を開設した他の振替機関等（当該他の振替機関等の上位機関を含みます。）に社振法の規定にしたがい、譲受人の振替先口座に受益権の口数の増加の記載または記録が行なわれるよう通知するものとします。

上記の振替について、委託者は、当該受益者の譲渡の対象とする受益権が記載または記録されている振替口座簿に係る振替機関等と譲受人の振替先口座を開設した振替機関等が異なる場合等において、委託者が必要と認めるときまたはやむをえない事情があると判断したときは、振替停止日や振替停止期間を設けることができます。

(4) 受益権の譲渡の対抗要件

受益権の譲渡は、振替口座簿への記載または記録によらなければ、委託者および受託者に対抗することができません。

(5) 受益権の再分割

委託者は、受益権の再分割を行いません。ただし、社債、株式等の振替に関する法律が施行された場合には、受託者と協議のうえ、同法に定めるところにしたがい、一定日現在の受益権を均等に再分割できるものとします。

(6) 質権口記載又は記録の受益権の取り扱いについて

振替機関等の振替口座簿の質権口に記載または記録されている受益権にかかる収益分配金の支払い、一部解約の実行の請求の受付け、一部解約金および償還金の支払い等については、約款の規定によるほか、民法その他の法令等にしたがって取り扱われます。

第二部【委託会社等の情報】

第1【委託会社等の概況】

1【委託会社等の概況】

(1)資本金の額

2018年6月末現在、17,180百万円

会社が発行する株式総数 20,000,000株

発行済株式総数 5,150,693株

過去5年間における主な資本金の額の増減：該当事項はありません。

(2)会社の機構

(a)会社の意思決定機構

当社は指名委員会等設置会社であり、会社の機関として株主総会、取締役会のほか代表執行役ならびに執行役、指名委員会、監査委員会および報酬委員会をおきますが、代表取締役および監査役会は設けません。各機関の権限は以下のとおりであります。

株主総会

株主により構成され、取締役・会計監査人の選任・解任、剰余金の配当の承認、定款変更・合併等の重要事項の承認等を行います。

取締役会

取締役により構成され、当社の業務につき意思決定を行います。また執行役・代表執行役、各委員会の委員等を選任し、取締役および執行役の職務の執行を監督します。

代表執行役・執行役

各執行役は、当社の業務の執行を行います。代表執行役は当社を代表いたします。また取締役会により委任された一定の事項について、代表執行役および執行役で構成される経営会議および執行役会が意思決定を行います。なお、当社は執行役員制度を導入しており、経営会議の構成員には執行役会で選定された執行役員が含まれます。

委員会

取締役3名以上（但し、各委員につき過半数は社外取締役であって執行役でない者）で構成され、イ）指名委員会は、株主総会に提出する取締役の選任・解任・不再任に関する議案の内容を決定し、ロ）報酬委員会は取締役・執行役が受ける個人別の報酬の決定に関する方針を定め、かつそれに従って各報酬の内容を決定し、ハ）監査委員会は取締役・執行役の職務執行の適法性ならびに妥当性に関する監査を行うとともに、株主総会に提出する会計監査人の選任・解任・不再任に関する議案の内容を決定します。

(b)投資信託の運用体制



2【事業の内容及び営業の概況】

「投資信託及び投資法人に関する法律」に定める投資信託委託会社である委託者は、証券投資信託の設定を行うとともに「金融商品取引法」に定める金融商品取引業者としてその運用（投資運用業）を行っています。また「金融商品取引法」に定める第二種金融商品取引業に係る業務の一部及び投資助言業務を行っています。

委託者の運用する証券投資信託は2018年5月31日現在次の通りです(ただし、親投資信託を除きます。)

種類	本数	純資産総額(百万円)
----	----	------------

追加型株式投資信託	1,004	26,560,834
単位型株式投資信託	118	632,408
追加型公社債投資信託	14	5,560,843
単位型公社債投資信託	388	1,771,029
合計	1,524	34,525,115

3【委託会社等の経理状況】

1. 委託会社である野村アセットマネジメント株式会社(以下「委託会社」という)の財務諸表は、「財務諸表等の用語、様式及び作成方法に関する規則」(昭和38年大蔵省令第59号、以下「財務諸表等規則」という)、ならびに同規則第2条の規定に基づき、「金融商品取引業等に関する内閣府令」(平成19年8月6日内閣府令第52号)により作成しております。
2. 財務諸表の記載金額は、百万円未満の端数を切り捨てて表示しております。
3. 委託会社は、金融商品取引法第193条の2第1項の規定に基づき、事業年度(2017年4月1日から2018年3月31日まで)の財務諸表について、新日本有限責任監査法人の監査を受けております。

(1)【貸借対照表】

区分	注記 番号	前事業年度	当事業年度
		(2017年3月31日)	(2018年3月31日)
		金額(百万円)	金額(百万円)
(資産の部)			
流動資産			
現金・預金		127	919
金銭の信託		52,247	47,936
有価証券		15,700	22,600
前払金		33	0
前払費用		2	26
未収入金		495	464
未収委託者報酬		16,287	24,059
未収運用受託報酬		7,481	6,764
繰延税金資産		1,661	2,111
その他		42	181
貸倒引当金		11	15
流動資産計		94,066	105,048
固定資産			
有形固定資産		1,001	874
建物	2	377	348
器具備品	2	624	525
無形固定資産		7,185	7,157
ソフトウェア		7,184	7,156

その他		0		0
投資その他の資産			13,165	13,825
投資有価証券		1,233		1,184
関係会社株式		8,124		9,033
従業員長期貸付金		-		36
長期差入保証金		44		54
長期前払費用		37		36
前払年金費用		2,594		2,350
繰延税金資産		960		962
その他		170		168
貸倒引当金		-		0
固定資産計			21,353	21,857
資産合計			115,419	126,906

区分	注記 番号	前事業年度 (2017年3月31日)		当事業年度 (2018年3月31日)	
		金額(百万円)		金額(百万円)	
(負債の部)					
流動負債					
預り金			98		133
未払金	1		10,401		17,853
未払収益分配金		1		1	
未払償還金		31		31	
未払手数料		5,242		7,884	
関係会社未払金		4,438		7,930	
その他未払金		687		2,005	
未払費用	1		9,461		12,441
未払法人税等			714		2,241
前受収益			39		33
賞与引当金			4,339		4,626
流動負債計			25,055		37,329
固定負債					
退職給付引当金			2,947		2,938
時効後支払損引当金			538		548
固定負債計			3,485		3,486
負債合計			28,540		40,816
(純資産の部)					
株主資本			86,837		86,078
資本金			17,180		17,180
資本剰余金			13,729		13,729
資本準備金		11,729		11,729	
その他資本剰余金		2,000		2,000	
利益剰余金			55,927		55,168
利益準備金		685		685	
その他利益剰余金		55,242		54,483	
別途積立金		24,606		24,606	
繰越利益剰余金		30,635		29,876	
評価・換算差額等			41		11
その他有価証券評価差額金			41		11
純資産合計			86,878		86,090

負債・純資産合計		115,419	126,906
----------	--	---------	---------

(2)【損益計算書】

区分	注記 番号	前事業年度	当事業年度
		(自 2016年4月1日 至 2017年3月31日)	(自 2017年4月1日 至 2018年3月31日)
		金額(百万円)	金額(百万円)
営業収益			
委託者報酬		96,594	115,907
運用受託報酬		28,466	26,200
その他営業収益		266	338
営業収益計		125,327	142,447
営業費用			
支払手数料		39,785	45,252
広告宣伝費		1,011	1,079
公告費		0	0
調査費		26,758	30,516
調査費		5,095	5,830
委託調査費		21,662	24,685
委託計算費		1,290	1,376
営業雑経費		4,408	5,464
通信費		162	125
印刷費		940	966
協会費		76	79
諸経費		3,228	4,293
営業費用計		73,254	83,689
一般管理費			
給料		11,269	11,716
役員報酬	2	301	425
給料・手当		6,923	6,856
賞与		4,044	4,433
交際費		126	132
旅費交通費		469	482
租税公課		898	1,107
不動産賃借料		1,222	1,221
退職給付費用		1,223	1,119
固定資産減価償却費		2,730	2,706
諸経費		8,118	9,122
一般管理費計		26,059	27,609
営業利益		26,012	31,148

区分	注記 番号	前事業年度	当事業年度
		(自 2016年4月1日 至 2017年3月31日)	(自 2017年4月1日 至 2018年3月31日)
		金額(百万円)	金額(百万円)

営業外収益					
受取配当金	1	7,397		4,031	
受取利息		0		4	
金銭の信託運用益		684		-	
その他		379		362	
営業外収益計			8,461		4,398
営業外費用					
支払利息		17		2	
金銭の信託運用損		-		312	
時効後支払損引当金繰入額		16		13	
為替差損		33		46	
その他		9		31	
営業外費用計			77		405
經常利益			34,397		35,141
特別利益					
投資有価証券等売却益		26		20	
関係会社清算益		41		-	
株式報酬受入益		59		75	
特別利益計			126		95
特別損失					
投資有価証券等評価損		6		2	
固定資産除却損	3	9		58	
特別損失計			15		60
税引前当期純利益			34,507		35,176
法人税、住民税及び事業税			7,147		10,775
法人税等調整額			1,722		439
当期純利益			25,637		24,840

(3) 【株主資本等変動計算書】

前事業年度(自 2016年4月1日 至 2017年3月31日)

(単位：百万円)

	株主資本								株主 資本 合計
	資本金	資本剰余金			利益 準備金	その他利益剰余金		利益 剰余金 合計	
		資本 準備金	その他 資本 剰余金	資本 剰余金 合計		別 途 積立金	繰 越 利 益 剰余金		
当期首残高	17,180	11,729	2,000	13,729	685	24,606	43,405	68,696	99,606
当期変動額									
剰余金の配当							38,407	38,407	38,407
当期純利益							25,637	25,637	25,637

株主資本以外の 項目の当期変動 額(純額)									
当期変動額合計	-	-	-	-	-	-	12,769	12,769	12,769
当期末残高	17,180	11,729	2,000	13,729	685	24,606	30,635	55,927	86,837

(単位:百万円)

	評価・換算差額等		純資産合計
	その他有価証券 評価差額金	評価・換算 差額等合計	
当期首残高	5,349	5,349	104,956
当期変動額			
剰余金の配当			38,407
当期純利益			25,637
株主資本以外の項目 の当期変動額(純 額)	5,308	5,308	5,308
当期変動額合計	5,308	5,308	18,078
当期末残高	41	41	86,878

当事業年度(自 2017年4月1日 至 2018年3月31日)

(単位:百万円)

	株主資本								株主 資本 合計
	資本金	資本剰余金			利益 準備金	利益剰余金			
		資本 準備金	その他 資本 剰余金	資本 剰余金 合計		その他利益剰余金		利益 剰余金 合計	
						別途 積立金	繰 越 利益 剰余金		
当期首残高	17,180	11,729	2,000	13,729	685	24,606	30,635	55,927	86,837
当期変動額									
剰余金の配当							25,598	25,598	25,598
当期純利益							24,840	24,840	24,840
株主資本以外 の項目の当期 変動額(純 額)									
当期変動額合計	-	-	-	-	-	-	758	758	758
当期末残高	17,180	11,729	2,000	13,729	685	24,606	29,876	55,168	86,078

(単位:百万円)

	評価・換算差額等		純資産合計
	その他有価証券評価差額金	評価・換算差額等合計	
当期首残高	41	41	86,878
当期変動額			
剰余金の配当			25,598
当期純利益			24,840
株主資本以外の項目 の当期変動額（純額）	29	29	29
当期変動額合計	29	29	788
当期末残高	11	11	86,090

[重要な会計方針]

1. 有価証券の評価基準及び評価方法	<p>(1) 子会社株式及び関連会社株式 ... 移動平均法による原価法</p> <p>(2) その他有価証券 時価のあるもの ... 決算期末日の市場価格等に基づく時価法 (評価差額は全部純資産直入法により処理し、売却原価は移動平均法により算定しております。) 時価のないもの ... 移動平均法による原価法</p>								
2. 金銭の信託の評価基準及び評価方法	時価法								
3. 固定資産の減価償却の方法	<p>(1) 有形固定資産 定率法を採用しております。ただし、1998年4月1日以降に取得した建物(附属設備を除く)、並びに2016年4月1日以降に取得した建物附属設備及び構築物については、定額法を採用しております。 主な耐用年数は以下の通りであります。</p> <table> <tr> <td>建物</td> <td>38～50年</td> </tr> <tr> <td>附属設備</td> <td>8～15年</td> </tr> <tr> <td>構築物</td> <td>20年</td> </tr> <tr> <td>器具備品</td> <td>4～15年</td> </tr> </table> <p>(2) 無形固定資産及び投資その他の資産 定額法を採用しております。なお、自社利用のソフトウェアについては、社内における利用可能期間(5年)に基づく定額法によっております。</p>	建物	38～50年	附属設備	8～15年	構築物	20年	器具備品	4～15年
建物	38～50年								
附属設備	8～15年								
構築物	20年								
器具備品	4～15年								
4. 引当金の計上基準	<p>(1) 貸倒引当金 一般債権については貸倒実績率により、貸倒懸念債権等特定の債権については個別に回収可能性を検討し、回収不能見込額を計上しております。</p> <p>(2) 賞与引当金 賞与の支払いに備えるため、支払見込額を計上しております。</p>								

<p>5. 消費税等の会計処理方法</p> <p>6. 連結納税制度の適用</p>	<p>(3) 退職給付引当金 従業員の退職給付に備えるため、退職一時金及び確定給付型企业年金について、当事業年度末における退職給付債務及び年金資産の見込額に基づき計上しております。 退職給付見込額の期間帰属方法 退職給付債務の算定にあたり、退職給付見込額を当事業年度末までの期間に帰属させる方法については、給付算定式基準によっております。 数理計算上の差異及び過去勤務費用の費用処理方法 確定給付型企业年金に係る数理計算上の差異は、その発生時の従業員の平均残存勤務期間以内の一定の年数による定額法により、発生した事業年度の翌期から費用処理することとしております。また、退職一時金に係る数理計算上の差異は、発生した事業年度の翌期に一括して費用処理することとしております。 退職一時金及び確定給付型企业年金に係る過去勤務費用は、その発生時の従業員の平均残存勤務期間以内の一定の年数による定額法により、発生した事業年度から費用処理することとしております。</p> <p>(4) 時効後支払損引当金 時効成立のため利益計上した収益分配金及び償還金について、受益者からの今後の支払請求に備えるため、過去の支払実績に基づく将来の支払見込額を計上しております。</p> <p>消費税及び地方消費税の会計処理は、税抜き方式によっており、控除対象外消費税及び地方消費税は、当期の費用として処理してあります。</p> <p>連結納税制度を適用しております。</p>
---	---

[未適用の会計基準等]

- ・「税効果会計に係る会計基準の適用指針」(企業会計基準適用指針第28号 平成30年2月16日)
- ・「繰延税金資産の回収可能性に関する適用指針」(企業会計基準適用指針第26号 平成30年2月16日)

日)

(1) 概要

個別財務諸表における子会社株式等に係る将来加算一時差異の取扱いが見直され、また(分類1)に該当する企業における繰延税金資産の回収可能性に関する取扱いの明確化が行われております。

(2) 適用予定日

2019年3月期の期首より適用予定であります。

(3) 当該会計基準等の適用による影響

影響額は、当財務諸表の作成時において評価中であります。

- ・「収益認識に関する会計基準」(企業会計基準第29号 平成30年3月30日)
- ・「収益認識に関する会計基準の適用指針」(企業会計基準適用指針第30号 平成30年3月30日)

(1) 概要

収益認識に関する包括的な会計基準であります。収益は、次の5つのステップを適用し認識されます。

ステップ1：顧客との契約を識別する。

ステップ2：契約における履行義務を識別する。

ステップ3：取引価格を算定する。

ステップ4：契約における履行義務に取引価格を配分する。

ステップ5：履行義務を充足した時に又は充足するにつれて収益を認識する。

(2) 適用予定日

2022年3月期の期首より適用予定であります。

(3) 当該会計基準等の適用による影響

影響額は、当財務諸表の作成時において評価中であります。

[表示方法の変更に関する注記]

(貸借対照表)

前事業年度において、流動負債の「その他未払金」に含めて表示していた「関係会社未払金」は、金額的重要性が増したため、当事業年度より区分掲記しております。この結果、前事業年度の貸借対照表において、「流動負債」の「その他未払金」に表示していた4,438百万円は、「関係会社未払金」4,438百万円として組み替えております。

[注記事項]

貸借対照表関係

前事業年度末 (2017年3月31日)	当事業年度末 (2018年3月31日)
1. 関係会社に対する資産及び負債 区分掲記されたもの以外で各科目に含まれている ものは、次のとおりであります。 未払費用 938百万円	1. 関係会社に対する資産及び負債 区分掲記されたもの以外で各科目に含まれている ものは、次のとおりであります。 未払費用 1,781百万円
2. 有形固定資産より控除した減価償却累計額 建物 681百万円 器具備品 3,331 合計 4,013	2. 有形固定資産より控除した減価償却累計額 建物 708百万円 器具備品 3,491 合計 4,200

損益計算書関係

前事業年度 (自 2016年4月1日 至 2017年3月31日)	当事業年度 (自 2017年4月1日 至 2018年3月31日)
1. 関係会社に係る注記 区分掲記されたもの以外で関係会社に対するもの は、次のとおりであります。 受取配当金 5,252百万円 支払利息 17	1. 関係会社に係る注記 区分掲記されたもの以外で関係会社に対するもの は、次のとおりであります。 受取配当金 4,026百万円 支払利息 2
2. 役員報酬の範囲額 役員報酬は報酬委員会決議に基づき支給されてお ります。	2. 役員報酬の範囲額 (同左)

3. 固定資産除却損		3. 固定資産除却損	
建物	-百万円	建物	4百万円
器具備品	0	器具備品	0
ソフトウェア	9	ソフトウェア	53
ア		ア	
合計	9	合計	58

株主資本等変動計算書関係

前事業年度(自 2016年4月1日 至 2017年3月31日)

1. 発行済株式の種類及び総数に関する事項

株式の種類	当事業年度期首株式数	当事業年度増加株式数	当事業年度減少株式数	当事業年度末株式数
普通株式	5,150,693株	-	-	5,150,693株

2. 剰余金の配当に関する事項

(1) 配当金支払額

配当財産が金銭である場合における当該金銭の総額

2016年5月13日開催の取締役会において、次のとおり決議しております。

普通株式の配当に関する事項

配当金の総額 34,973百万円

配当の原資 利益剰余金

1株当たり配当額 6,790円

基準日 2016年3月31日

効力発生日 2016年6月24日

配当財産が金銭以外である場合における当該財産の総額

2016年10月27日開催の臨時株主総会において、次のとおり決議しております。

普通株式の配当に関する事項

配当財産の種類 株式会社野村総合研究所の株式

配当財産の帳簿価額 3,064百万円

1株当たり配当額 594円87銭

効力発生日 2016年10月27日

配当財産の種類 株式会社ジャフコの株式

配当財産の帳簿価額 282百万円

1株当たり配当額 54円93銭

効力発生日 2016年10月27日

配当財産の種類 朝日火災海上保険株式会社の株式

配当財産の帳簿価額 87百万円

1株当たり配当額 16円89銭

効力発生日 2016年10月27日

(2) 基準日が当事業年度に属する配当のうち、配当の効力発生日が翌事業年度となるもの

2017年5月12日開催の取締役会において、次のとおり決議しております。

普通株式の配当に関する事項

配当金の総額	25,598百万円
配当の原資	利益剰余金
1株当たり配当額	4,970円
基準日	2017年3月31日
効力発生日	2017年6月23日

当事業年度(自 2017年4月1日 至 2018年3月31日)

1. 発行済株式の種類及び総数に関する事項

株式の種類	当事業年度期首株式数	当事業年度増加株式数	当事業年度減少株式数	当事業年度末株式数
普通株式	5,150,693株	-	-	5,150,693株

2. 剰余金の配当に関する事項

(1) 配当財産が金銭である場合における当該金銭の総額

2017年5月12日開催の取締役会において、次のとおり決議しております。

普通株式の配当に関する事項

配当金の総額	25,598百万円
配当の原資	利益剰余金
1株当たり配当額	4,970円
基準日	2017年3月31日
効力発生日	2017年6月23日

(2) 基準日が当事業年度に属する配当のうち、配当の効力発生日が翌事業年度となるもの

2018年5月14日開催の取締役会において、次のとおり決議しております。

普通株式の配当に関する事項

配当金の総額	24,826百万円
配当の原資	利益剰余金
1株当たり配当額	4,820円
基準日	2018年3月31日
効力発生日	2018年6月25日

金融商品関係

前事業年度(自 2016年4月1日 至 2017年3月31日)

1. 金融商品の状況に関する事項

(1) 金融商品に対する取組方針

当社は、投資信託の運用を業として行っており、自らが運用する投資信託の商品性維持等を目的として、当該投資信託を特定金外信託を通じ保有しております。特定金外信託を通じ行っているデリバティブ取引については、保有する投資信託にかかる将来の為替及び価格の変動によるリスクの軽減を目的としているため、投資信託保有残高の範囲内で行うこととし、投機目的のためのデリバティブ取引は行わない方針であります。

なお、余資運用に関しては、譲渡性預金等安全性の高い金融資産で運用し、資金調達に関しては、親会社である野村ホールディングス株式会社及びその他の金融機関からの短期借入による方針であります。

(2) 金融商品の内容及びそのリスク並びにリスク管理体制

特定金外信託を通じ保有している投資信託につきましては、為替変動リスクや価格変動リスクに晒されておりますが、その大部分については為替予約、株価指数先物、債券先物などのデリバティブ取引によりヘッジしております。また、株式につきましては、政策投資として、あるいは業務上の関係維持を目的として保有しておりますが、価格変動リスクに晒されております。有価証券及び投資有価証券並びに金銭の信託については財務部が管理しており、定期的に時価や発行体の財務状況を把握し、その内容を経営に報告しております。

デリバティブ取引の実行及び管理については、財務部及び運用調査本部で行っております。デリバティブ取引については、取引相手先として高格付を有する金融機関に限定しているため信用リスクはほとんどないと認識しております。財務部は月に一度デリバティブ取引の内容を含んだ財務報告を経営会議で行っております。

また、営業債権である未収委託者報酬は、投資信託約款に基づき、信託財産から委託者に対して支払われる信託報酬の未払金額であり、信託財産は受託銀行において分別保管されているため、信用リスクはほとんどないと認識しております。同じく営業債権である未収運用受託報酬は、投資顧問契約に基づき、運用受託者に対して支払われる報酬の未払金額であります。この未収運用受託報酬は、信託財産から運用受託者に対して支払われる場合は、信託財産が信託銀行において分別保管されているため、信用リスクはほとんどないと認識しており、顧客から直接運用受託者に対して支払われる場合は、当該顧客の信用リスクにさらされておりますが、顧客ごとに決済期日および残高を管理することにより、回収懸念の早期把握や回収リスクの軽減を図っております。

2. 金融商品の時価等に関する事項

2017年3月31日における貸借対照表計上額、時価、及びこれらの差額については次のとおりです。

なお、時価を把握することが極めて困難と認められるものは、次表には含めておりません。

(単位：百万円)

	貸借対照表計上額	時価	差額
(1)現金・預金	127	127	-
(2)金銭の信託	52,247	52,247	-
(3)未収委託者報酬	16,287	16,287	-
(4)未収運用受託報酬	7,481	7,481	-
(5)有価証券及び投資有価証券	15,700	15,700	-
その他有価証券	15,700	15,700	-
資産計	91,843	91,843	-
(6)未払金	10,401	10,401	-
未払収益分配金	1	1	-
未払償還金	31	31	-
未払手数料	5,242	5,242	-
関係会社未払金	4,438	4,438	-
その他未払金	687	687	-
(7)未払費用	9,461	9,461	-
(8)未払法人税等	714	714	-

負債計	20,578	20,578	-
-----	--------	--------	---

注1：金融商品の時価の算定方法並びに有価証券に関する事項

(1) 現金・預金

短期間で決済されるため、時価は帳簿価額とほぼ等しいことから、当該帳簿価額によっております。

(2) 金銭の信託

信託財産は、主として投資信託、デリバティブ取引、その他の資産（コールローン・委託証拠金等）で構成されております。これらの時価について投資信託については基準価額、デリバティブ取引に関しては、上場デリバティブ取引は取引所の価格、為替予約取引は先物為替相場、店頭デリバティブ取引は取引先金融機関から提示された価格等によっております。また、その他の資産については短期間で決済されるため、時価は帳簿価額とほぼ等しいことから、当該帳簿価額によっております。

(3)未収委託者報酬、(4)未収運用受託報酬

これらは短期間で決済されるため、時価は帳簿価額とほぼ等しいことから、当該帳簿価額によっております。

(5) 有価証券及び投資有価証券

その他有価証券

譲渡性預金は短期間で決済されるため、時価は帳簿価額とほぼ等しいことから、当該帳簿価額によっております。また、保有目的ごとの有価証券に関する注記事項については、「有価証券関係」注記を参照ください。

(6) 未払金、(7) 未払費用、(8) 未払法人税等

これらは短期間で決済されるため、時価は帳簿価額とほぼ等しいことから、当該帳簿価額によっております。

注2：非上場株式等（貸借対照表計上額：投資有価証券1,233百万円、関係会社株式8,124百万円）は、市場価格がなく、かつ将来キャッシュフローを見積もることなどができず、時価を把握することが極めて困難と認められるため、「有価証券及び投資有価証券」には含めておりません。

注3：金銭債権及び満期のある有価証券の決算日後の償還予定額

(単位：百万円)

	1年以内	1年超 5年以内	5年超 10年以内	10年超
預金	127	-	-	-
金銭の信託	52,247	-	-	-
未収委託者報酬	16,287	-	-	-
未収運用受託報酬	7,481	-	-	-
有価証券及び投資有価証券				
その他有価証券	15,700	-	-	-

合計	91,843	-	-	-
----	--------	---	---	---

当事業年度（自 2017年 4月 1日 至 2018年 3月31日）

1. 金融商品の状況に関する事項

（1）金融商品に対する取組方針

当社は、投資信託の運用を業として行っており、自社が運用する投資信託の商品性維持等を目的として、当該投資信託を特定金外信託を通じ保有しております。特定金外信託を通じ行っているデリバティブ取引については、保有する投資信託にかかる将来の為替及び価格の変動によるリスクの軽減を目的としているため、投資信託保有残高の範囲内で行うこととし、投機目的のためのデリバティブ取引は行わない方針であります。

なお、余資運用に関しては、譲渡性預金等安全性の高い金融資産で運用し、資金調達に関しては、親会社である野村ホールディングス株式会社及びその他の金融機関からの短期借入による方針であります。

（2）金融商品の内容及びそのリスク並びにリスク管理体制

特定金外信託を通じ保有している投資信託につきましては、為替変動リスクや価格変動リスクに晒されておりますが、その大部分については為替予約、株価指数先物、債券先物などのデリバティブ取引によりヘッジしております。また、株式につきましては、政策投資として、あるいは業務上の関係維持を目的として保有しておりますが、価格変動リスクに晒されております。有価証券及び投資有価証券並びに金銭の信託については財務部が管理しており、定期的に時価や発行体の財務状況を把握し、その内容を経営に報告しております。

デリバティブ取引の実行及び管理については、財務部及び運用調査本部で行っております。デリバティブ取引については、取引相手先として高格付を有する金融機関に限定しているため信用リスクはほとんどないと認識しております。財務部は月に一度デリバティブ取引の内容を含んだ財務報告を経営会議で行っております。

また、営業債権である未収委託者報酬は、投資信託約款に基づき、信託財産から委託者に対して支払われる信託報酬の未払金額であり、信託財産は受託銀行において分別保管されているため、信用リスクはほとんどないと認識しております。同じく営業債権である未収運用受託報酬は、投資顧問契約に基づき、運用受託者に対して支払われる報酬の未払金額であります。この未収運用受託報酬は、信託財産から運用受託者に対して支払われる場合は、信託財産が信託銀行において分別保管されているため、信用リスクはほとんどないと認識しており、顧客から直接運用受託者に対して支払われる場合は、当該顧客の信用リスクにさらされておりますが、顧客ごとに決済期日および残高を管理することにより、回収懸念の早期把握や回収リスクの軽減を図っております。

2. 金融商品の時価等に関する事項

2018年 3月31日における貸借対照表計上額、時価、及びこれらの差額については次のとおりです。
なお、時価を把握することが極めて困難と認められるものは、次表には含めておりません。

（単位：百万円）

	貸借対照表計上額	時価	差額
--	----------	----	----

(1)現金・預金	919	919	-
(2)金銭の信託	47,936	47,936	-
(3)未収委託者報酬	24,059	24,059	-
(4)未収運用受託報酬	6,764	6,764	-
(5)有価証券及び投資有価証券	22,600	22,600	-
その他有価証券	22,600	22,600	-
資産計	102,279	102,279	-
(6)未払金	17,853	17,853	-
未払収益分配金	1	1	-
未払償還金	31	31	-
未払手数料	7,884	7,884	-
関係会社未払金	7,930	7,930	-
その他未払金	2,005	2,005	-
(7)未払費用	12,441	12,441	-
(8)未払法人税等	2,241	2,241	-
負債計	32,536	32,536	-

注1：金融商品の時価の算定方法並びに有価証券に関する事項

(1) 現金・預金

短期間で決済されるため、時価は帳簿価額とほぼ等しいことから、当該帳簿価額によっております。

(2) 金銭の信託

信託財産は、主として投資信託、デリバティブ取引、その他の資産（コールローン・委託証拠金等）で構成されております。これらの時価について投資信託については基準価額、デリバティブ取引に関しては、上場デリバティブ取引は取引所の価格、為替予約取引は先物為替相場、店頭デリバティブ取引は取引先金融機関から提示された価格等によっております。また、その他の資産については短期間で決済されるため、時価は帳簿価額とほぼ等しいことから、当該帳簿価額によっております。

(3)未収委託者報酬、(4)未収運用受託報酬

これらは短期間で決済されるため、時価は帳簿価額とほぼ等しいことから、当該帳簿価額によっております。

(5) 有価証券及び投資有価証券

 その他有価証券

譲渡性預金は短期間で決済されるため、時価は帳簿価額とほぼ等しいことから、当該帳簿価額によっております。また、保有目的ごとの有価証券に関する注記事項については、「有価証券関係」注記を参照ください。

(6) 未払金、(7) 未払費用、(8) 未払法人税等

これらは短期間で決済されるため、時価は帳簿価額とほぼ等しいことから、当該帳簿価額によっており

ます。

注2：非上場株式等（貸借対照表計上額：投資有価証券1,184百万円、関係会社株式9,033百万円）は、市場価格がなく、かつ将来キャッシュフローを見積もることなどができず、時価を把握することが極めて困難と認められるため、「有価証券及び投資有価証券」には含めておりません。

注3：金銭債権及び満期のある有価証券の決算日後の償還予定額

(単位：百万円)

	1年以内	1年超 5年以内	5年超 10年以内	10年超
預金	919	-	-	-
金銭の信託	47,936	-	-	-
未収委託者報酬	24,059	-	-	-
未収運用受託報酬	6,764	-	-	-
有価証券及び投資有価証券				
その他有価証券	22,600	-	-	-
合計	102,279	-	-	-

有価証券関係

前事業年度（自 2016年 4月 1日 至 2017年 3月 31日）

1．売買目的有価証券(2017年 3月 31日)

該当事項はありません。

2．満期保有目的の債券(2017年 3月 31日)

該当事項はありません。

3．子会社株式及び関連会社株式(2017年 3月 31日)

該当事項はありません。

4．その他有価証券(2017年 3月 31日)

区分	貸借対照表 計上額 (百万円)	取得原価 (百万円)	差額 (百万円)
貸借対照表計上額が取得原価を超えるもの			
株式	-	-	-
小計	-	-	-
貸借対照表計上額が取得原価を超えないもの			
譲渡性預金	15,700	15,700	-
小計	15,700	15,700	-

合計	15,700	15,700	-
----	--------	--------	---

5．事業年度中に売却したその他有価証券（自 2016年4月1日 至 2017年3月31日）
該当事項はありません。

当事業年度（自 2017年4月1日 至 2018年3月31日）

1．売買目的有価証券(2018年3月31日)
該当事項はありません。

2．満期保有目的の債券(2018年3月31日)
該当事項はありません。

3．子会社株式及び関連会社株式(2018年3月31日)
該当事項はありません。

4．その他有価証券(2018年3月31日)

区分	貸借対照表 計上額 (百万円)	取得原価 (百万円)	差額 (百万円)
貸借対照表計上額が取得原価を超えるもの			
株式	-	-	-
小計	-	-	-
貸借対照表計上額が取得原価を超えないもの			
譲渡性預金	22,600	22,600	-
小計	22,600	22,600	-
合計	22,600	22,600	-

5．事業年度中に売却したその他有価証券（自 2017年4月1日 至 2018年3月31日）
該当事項はありません。

退職給付関係

前事業年度(自 2016年4月1日 至 2017年3月31日)
1．採用している退職給付制度の概要 当社は、確定給付型の制度として確定給付型企业年金制度及び退職一時金制度を、また確定拠出型の制度として確定拠出年金制度を設けております。
2．確定給付制度

(1) 退職給付債務の期首残高と期末残高の調整表

退職給付債務の期首残高	18,692 百万円
勤務費用	889
利息費用	125
数理計算上の差異の発生額	464
退職給付の支払額	634
その他	8
退職給付債務の期末残高	19,546

(2) 年金資産の期首残高と期末残高の調整表

年金資産の期首残高	15,764 百万円
期待運用収益	394
数理計算上の差異の発生額	468
事業主からの拠出額	507
退職給付の支払額	562
年金資産の期末残高	16,572

(3) 退職給付債務及び年金資産の期末残高と貸借対照表に計上された退職給付引当金及び前払年金費用の調整表

積立型制度の退職給付債務	16,578 百万円
年金資産	16,572
	5
非積立型制度の退職給付債務	2,967
未積立退職給付債務	2,973
未認識数理計算上の差異	2,992
未認識過去勤務費用	371
貸借対照表上に計上された負債と資産の純額	352
退職給付引当金	2,947
前払年金費用	2,594
貸借対照表上に計上された負債と資産の純額	352

(4) 退職給付費用及びその内訳項目の金額

勤務費用	889 百万円
利息費用	125
期待運用収益	394
数理計算上の差異の費用処理額	412
過去勤務費用の費用処理額	40
確定給付制度に係る退職給付費用	993

(5) 年金資産に関する事項

年金資産の主な内容

年金資産合計に対する主な分類毎の比率は、次の通りです。

債券	49%
株式	39%
生保一般勘定	12%
その他	0%
合計	100%

長期期待運用収益率の設定方法

年金資産の長期期待運用収益率を決定するため、現在及び予想される年金資産の配分と、年金資産を構成する多様な資産からの現在及び将来期待される長期の収益率を考慮しております。

(6) 数理計算上の計算基礎に関する事項

当事業年度末における主要な数理計算上の計算基礎

確定給付型企業年金制度の割引率	0.9%
退職一時金制度の割引率	0.6%
長期期待運用収益率	2.5%

3. 確定拠出制度

当社の確定拠出制度への要拠出額は、195百万円でした。

当事業年度(自 2017年4月1日 至 2018年3月31日)

1. 採用している退職給付制度の概要

当社は、確定給付型の制度として確定給付型企业年金制度及び退職一時金制度を、また確定拠出型の制度として確定拠出年金制度を設けております。

2. 確定給付制度

(1) 退職給付債務の期首残高と期末残高の調整表

退職給付債務の期首残高	19,546 百万円
勤務費用	929
利息費用	167
数理計算上の差異の発生額	1,415
退職給付の支払額	660
その他	0
退職給付債務の期末残高	21,398

(2) 年金資産の期首残高と期末残高の調整表

年金資産の期首残高	16,572 百万円
期待運用収益	414
数理計算上の差異の発生額	395
事業主からの拠出額	510
退職給付の支払額	518
年金資産の期末残高	17,373

(3) 退職給付債務及び年金資産の期末残高と貸借対照表に計上された退職給付引当金及び前払年金費用の調整表

積立型制度の退職給付債務	18,163 百万円
年金資産	17,373
	790
非積立型制度の退職給付債務	3,235
未積立退職給付債務	4,025
未認識数理計算上の差異	3,768
未認識過去勤務費用	331
貸借対照表上に計上された負債と資産の純額	588
退職給付引当金	2,938
前払年金費用	2,350
貸借対照表上に計上された負債と資産の純額	588

(4) 退職給付費用及びその内訳項目の金額

勤務費用	929 百万円
利息費用	167
期待運用収益	414
数理計算上の差異の費用処理額	244
過去勤務費用の費用処理額	40
確定給付制度に係る退職給付費用	887

(5) 年金資産に関する事項

年金資産の主な内容

年金資産合計に対する主な分類毎の比率は、次の通りです。

債券	47%
株式	41%
生保一般勘定	12%
その他	0%
合計	100%

長期期待運用収益率の設定方法

年金資産の長期期待運用収益率を決定するため、現在及び予想される年金資産の配分と、年金資産を構成する多様な資産からの現在及び将来期待される長期の収益率を考慮しております。

(6) 数理計算上の計算基礎に関する事項

当事業年度末における主要な数理計算上の計算基礎

確定給付型企業年金制度の割引率	0.9%
退職一時金制度の割引率	0.5%
長期期待運用収益率	2.5%

3. 確定拠出制度

当社の確定拠出制度への要拠出額は、195百万円でした。

税効果会計関係

前事業年度末 (2017年3月31日)	当事業年度末 (2018年3月31日)
1. 繰延税金資産及び繰延税金負債の発生の主な原因別の内訳	1. 繰延税金資産及び繰延税金負債の発生の主な原因別の内訳
繰延税金資産 百万円	繰延税金資産 百万円
賞与引当金 1,345	賞与引当金 1,434
退職給付引当金 913	退職給付引当金 910
投資有価証券評価減 417	投資有価証券評価減 417
未払事業税 110	未払事業税 409
関係会社株式評価減 247	関係会社株式評価減 247
ゴルフ会員権評価減 212	ゴルフ会員権評価減 207
減価償却超過額 171	減価償却超過額 171
時効後支払損引当金 166	時効後支払損引当金 169
子会社株式売却損 148	子会社株式売却損 148
未払子会社役務提供費用 -	未払子会社役務提供費用 121
未払社会保険料 85	未払社会保険料 107
関係会社株式譲渡益 88	関係会社株式譲渡益 -
その他 274	その他 197
繰延税金資産小計 4,183	繰延税金資産小計 4,543
評価性引当額 739	評価性引当額 735
繰延税金資産合計 3,444	繰延税金資産合計 3,808
繰延税金負債	繰延税金負債
その他有価証券評価差額金 18	その他有価証券評価差額金 5
前払年金費用 804	前払年金費用 728
繰延税金負債合計 822	繰延税金負債合計 733
繰延税金資産の純額 2,621	繰延税金資産の純額 3,074
2. 法定実効税率と税効果会計適用後の法人税等の負担率との差異の原因となった主な項目別の内訳	2. 法定実効税率と税効果会計適用後の法人税等の負担率との差異の原因となった主な項目別の内訳
法定実効税率 31.0%	法定実効税率 31.0%
(調整)	(調整)
交際費等永久に損金に算入されない項目 0.1%	交際費等永久に損金に算入されない項目 0.2%
受取配当金等永久に益金に算入されない項目 6.2%	受取配当金等永久に益金に算入されない項目 3.4%
タックスヘイブン税制 0.7%	タックスヘイブン税制 1.8%
外国税額控除 0.2%	外国税額控除 0.2%
外国子会社からの受取配当に係る外国源泉税 0.5%	外国子会社からの受取配当に係る外国源泉税 0.3%
その他 0.2%	その他 0.4%
税効果会計適用後の法人税等の負担率 25.7%	税効果会計適用後の法人税等の負担率 29.3%

セグメント情報等

前事業年度(自 2016年4月1日 至 2017年3月31日)

1. セグメント情報

当社は投資運用業の単一セグメントであるため、記載を省略しております。

2. 関連情報

(1) 製品・サービスごとの情報

当社の製品・サービス区分の決定方法は、損益計算書の営業収益の区分と同一であることから、製品・サービスごとの営業収益の記載を省略しております。

(2) 地域ごとの情報

売上高

本邦の外部顧客からの営業収益に区分した金額が損益計算書の営業収益の90%を超えるため、地域ごとの営業収益の記載を省略しております。

有形固定資産

本邦に所在している有形固定資産の金額が貸借対照表の有形固定資産の金額の90%を超えるため、地域ごとの有形固定資産の記載を省略しております。

(3) 主要な顧客ごとの情報

外部顧客からの営業収益のうち、損益計算書の営業収益の10%以上を占める相手先がないため、主要な顧客ごとの営業収益の記載を省略しております。

当事業年度(自 2017年4月1日 至 2018年3月31日)

1. セグメント情報

当社は投資運用業の単一セグメントであるため、記載を省略しております。

2. 関連情報

(1) 製品・サービスごとの情報

当社の製品・サービス区分の決定方法は、損益計算書の営業収益の区分と同一であることから、製品・サービスごとの営業収益の記載を省略しております。

(2) 地域ごとの情報

売上高

本邦の外部顧客からの営業収益に区分した金額が損益計算書の営業収益の90%を超えるため、地域ごとの営業収益の記載を省略しております。

有形固定資産

本邦に所在している有形固定資産の金額が貸借対照表の有形固定資産の金額の90%を超えるため、地域ごとの有形固定資産の記載を省略しております。

(3) 主要な顧客ごとの情報

外部顧客からの営業収益のうち、損益計算書の営業収益の10%以上を占める相手先がないため、主要な顧客ごとの営業収益の記載を省略しております。

関連当事者情報

前事業年度(自 2016年4月1日 至 2017年3月31日)

1. 関連当事者との取引

(ア) 親会社及び法人主要株主等

種類	会社等の名称	所在地	資本金	事業の内容	議決権等の所有 (被所有)割合	関連当事者との関係	取引の内容	取引金額 (百万円)	科目	期末残高 (百万円)
親会社	野村ホールディングス株式会社	東京都中央区	594,492 (百万円)	持株会社	(被所有) 直接 100%	資産の賃貸借及び購入等 役員の兼任	資金の借入(*1)	24,500	短期借入金	-
							資金の返済	24,500		
							借入金利息の支払	17	未払費用	-

(イ) 子会社等

種類	会社等の名称	所在地	資本金	事業の内容	議決権等の所有 (被所有)割合	関連当事者との関係	取引の内容	取引金額 (百万円)	科目	期末残高 (百万円)
関連会社	株式会社野村総合研究所	東京都千代田区	18,600 (百万円)	情報サービス業	-	サービス・製品の購入	自社利用ソフトウェア開発の委託等(*2)	787	未払費用	-

(ウ) 兄弟会社等

種類	会社等の名称	所在地	資本金	事業の内容	議決権等の所有 (被所有)割合	関連当事者との関係	取引の内容	取引金額 (百万円)	科目	期末残高 (百万円)
親会社の子会社	野村証券株式会社	東京都中央区	10,000 (百万円)	証券業	-	当社投資信託の募集の取扱及び売上の取扱ならびに投資信託に係る事務代行の委託等 役員の兼任	投資信託に係る事務代 hands 手数料の支払(*3)	33,019	未払手数料	4,486

(エ) 役員及び個人主要株主等

該当はありません。

(注) 1. 上記の金額のうち、取引金額には消費税等が含まれておらず、期末残高には消費税等が含まれております。

2. 取引条件及び取引条件の決定方針等

(*1) 資金の借入については、市場金利を勘案して利率を合理的に決定しております。

(*2) ソフトウェア開発については、調査・研究に要する費用や開発工数等を勘案し、総合的に決定しております。なお、株式会社野村総合研究所は、2016年10月27日より関連当事者に該当しないこととなったため、取引金額は関連当事者であった期間について、期末残高は関連当事者でなくなった時点について記載しております。

(*3) 投資信託に係る事務代 hands 手数料については、商品性等を勘案し総合的に決定しております。

2. 親会社又は重要な関連会社に関する注記

(1) 親会社情報

野村ホールディングス㈱(東京証券取引所、名古屋証券取引所、シンガポール証券取引所、
ニューヨーク証券取引所に上場)

(2) 重要な関連会社の要約財務諸表

該当はありません。

当事業年度(自 2017年4月1日 至 2018年3月31日)

1. 関連当事者との取引

(ア) 親会社及び法人主要株主等

種類	会社等の名称	所在地	資本金	事業の内容	議決権等の所有 (被所有)割合	関連当事者との 関係	取引の内容	取引 金額 (百万円)	科目	期末 残高 (百万円)
親会社	野村ホールディングス株式会社	東京都中央区	594,492 (百万円)	持株会社	(被所有) 直接 100%	資産の賃貸借 及び購入等 役員の兼任	資金の借入 (*1)	3,000	短期借入金	-
							資金の返済	3,000		
							借入金利息 の支払	2	未払費用	-

(イ) 子会社等

該当はありません。

(ウ) 兄弟会社等

種類	会社等の名称	所在地	資本金	事業の内容	議決権等の所有 (被所有)割合	関連当事者との 関係	取引の内容	取引 金額 (百万円)	科目	期末 残高 (百万円)
親会社の子会社	野村証券株式会社	東京都中央区	10,000 (百万円)	証券業	-	当社投資信託の募集の取扱及び売出の取扱ならびに投資信託に係る事務代行の委託等 役員の兼任	投資信託に係る事務代行手数料の支払(*2)	37,482	未払手数料	6,691

(エ) 役員及び個人主要株主等

該当はありません。

(注) 1. 上記の金額のうち、取引金額には消費税等が含まれておらず、期末残高には消費税等が含まれております。

2. 取引条件及び取引条件の決定方針等

(*1) 資金の借入については、市場金利を勘案して利率を合理的に決定しております。

(*2) 投資信託に係る事務代行手数料については、商品性等を勘案し総合的に決定しております。

2. 親会社又は重要な関連会社に関する注記

(1) 親会社情報

野村ホールディングス㈱(東京証券取引所、名古屋証券取引所、シンガポール証券取引所、

ニューヨーク証券取引所に上場)

(2) 重要な関連会社の要約財務諸表

該当はありません。

1 株当たり情報

前事業年度 (自 2016年4月1日 至 2017年3月31日)		当事業年度 (自 2017年4月1日 至 2018年3月31日)	
1株当たり純資産額	16,867円41銭	1株当たり純資産額	16,714円33銭
1株当たり当期純利益	4,977円49銭	1株当たり当期純利益	4,822円68銭
潜在株式調整後1株当たり当期純利益については、潜在株式が存在しないため記載しておりません。		潜在株式調整後1株当たり当期純利益については、潜在株式が存在しないため記載しておりません。	
1株当たり当期純利益の算定上の基礎		1株当たり当期純利益の算定上の基礎	
損益計算書上の当期純利益	25,637百万円	損益計算書上の当期純利益	24,840百万円
普通株式に係る当期純利益	25,637百万円	普通株式に係る当期純利益	24,840百万円
普通株主に帰属しない金額の主要な内訳	該当事項はありません。	普通株主に帰属しない金額の主要な内訳	該当事項はありません。
普通株式の期中平均株式数	5,150,693株	普通株式の期中平均株式数	5,150,693株

【重要な後発事象】

当社は、2018年4月6日付で、香港の金融持株会社である8 Limited（エイト・リミテッド、以下「エイト・リミテッド」）の株式の14.9%を取得するとともに、同社の子会社であったエイト証券株式会社（以下「エイト証券」）の株式の78.3%を取得しました。当社のエイト・リミテッド及びエイト証券に対する出資額は、それぞれ約11億円及び約16億円であり、いずれも4月上旬に払込みを行っております。

4【利害関係人との取引制限】

委託者は、「金融商品取引法」の定めるところにより、利害関係人との取引について、次に掲げる行為が禁止されています。

自己又はその取締役若しくは執行役との間における取引を行うことを内容とした運用を行うこと（投資者の保護に欠け、若しくは取引の公正を害し、又は金融商品取引業の信用を失墜させるおそれがないものとして内閣府令で定めるものを除きます。）。

運用財産相互間において取引を行うことを内容とした運用を行うこと（投資者の保護に欠け、若しくは取引の公正を害し、又は金融商品取引業の信用を失墜させるおそれがないものとして内閣府令で定めるものを除きます。）。

通常の取引の条件と異なる条件であって取引の公正を害するおそれのある条件で、委託者の親法人等（委託者の総株主等の議決権の過半数を保有していることその他の当該金融商品取引業者と密接な関係を有する法人その他の団体として政令で定める要件に該当する者をいいます。以下において同じ。）又は子法人等（委託者が総株主等の議決権の過半数を保有していることその他の当該金融商品取引業者と密接な関係を有する法人その他の団体として政令で定める要件に該当する者をいいます。以下同じ。）と有価証

券の売買その他の取引又は店頭デリバティブ取引を行うこと。

委託者の親法人等又は子法人等の利益を図るため、その行う投資運用業に関して運用の方針、運用財産の額若しくは市場の状況に照らして不必要な取引を行うことを内容とした運用を行うこと。

上記 に掲げるもののほか、委託者の親法人等又は子法人等が関与する行為であって、投資者の保護に欠け、若しくは取引の公正を害し、又は金融商品取引業の信用を失墜させるおそれのあるものとして内閣府令で定める行為

5【その他】

(1)定款の変更

委託者の定款の変更に関しては、株主総会の決議が必要です。

(2)訴訟事件その他の重要事項

委託者およびファンドに重要な影響を与えた事実、または与えると予想される事実はありません。

第2【その他の関係法人の概況】

1【名称、資本金の額及び事業の内容】

(1)受託者

(a) 名称	(b) 資本金の額 [*]	(c) 事業の内容
野村信託銀行株式会社	35,000百万円	銀行法に基づき銀行業を営むとともに、金融機関の信託業務の兼営等に関する法律（兼営法）に基づき信託業務を営んでいます。

* 2018年5月末現在

(2)販売会社

(a) 名称	(b) 資本金の額 [*]	(c) 事業の内容
野村證券株式会社	10,000百万円	「金融商品取引法」に定める第一種金融商品取引業を営んでいます。

* 2018年5月末現在

2【関係業務の概要】

(1)受託者

ファンドの受託会社（受託者）として、信託財産の保管・管理・計算、外国証券を保管・管理する外国の保管銀行への指図・連絡等を行ないます。

(2)販売会社

ファンドの取扱販売会社として、募集の取扱いおよび販売を行ない、信託契約の一部解約に関する事務、収益分配金の再投資に関する事務、一部解約金・収益分配金・償還金の支払いに関する事務等を行ないます。

3【資本関係】

（持株比率5.0%以上を記載します。）

(1)受託者

該当事項はありません。

(2)販売会社

該当事項はありません。

第3【参考情報】

ファンドについては、当計算期間において以下の書類が提出されております。

提出年月日	提出書類
2017年 7月26日	有価証券届出書
2017年 7月26日	有価証券報告書
2018年 1月24日	有価証券届出書の訂正届出書
2018年 1月24日	半期報告書

独立監査人の監査報告書

2018年6月5日

野村アセットマネジメント株式会社
取締役会 御中

新日本有限責任監査法人

指定有限責任社員
業務執行社員 公認会計士 森 重 俊 寛指定有限責任社員
業務執行社員 公認会計士 櫻 井 雄 一 郎指定有限責任社員
業務執行社員 公認会計士 津 村 健 二 郎

当監査法人は、金融商品取引法第193条の2第1項の規定に基づく監査証明を行うため、「委託会社等の経理状況」に掲げられている野村アセットマネジメント株式会社の2017年4月1日から2018年3月31日までの第59期事業年度の財務諸表、すなわち、貸借対照表、損益計算書、株主資本等変動計算書、重要な会計方針及びその他の注記について監査を行った。

財務諸表に対する経営者の責任

経営者の責任は、我が国において一般に公正妥当と認められる企業会計の基準に準拠して財務諸表を作成し適正に表示することにある。これには、不正又は誤謬による重要な虚偽表示のない財務諸表を作成し適正に表示するために経営者が必要と判断した内部統制を整備及び運用することが含まれる。

監査人の責任

当監査法人の責任は、当監査法人が実施した監査に基づいて、独立の立場から財務諸表に対する意見を表明することにある。当監査法人は、我が国において一般に公正妥当と認められる監査の基準に準拠して監査を行った。監査の基準は、当監査法人に財務諸表に重要な虚偽表示がないかどうかについて合理的な保証を得るために、監査計画を策定し、これに基づき監査を実施することを求めている。

監査においては、財務諸表の金額及び開示について監査証拠を入手するための手続が実施される。監査手続は、当監査法人の判断により、不正又は誤謬による財務諸表の重要な虚偽表示のリスクの評価に基づいて選択及び適用される。財務諸表監査の目的は、内部統制の有効性について意見表明するためのものではないが、当監査法人は、リスク評価の実施に際して、状況に応じた適切な監査手続を立案するために、財務諸表の作成と適正な表示に関連する内部統制を検討する。また、監査には、経営者が採用した会計方針及びその適用方法並びに経営者によって行われた見積りの評価も含め全体としての財務諸表の表示を検討することが含まれる。

当監査法人は、意見表明の基礎となる十分かつ適切な監査証拠を入手したと判断している。

監査意見

当監査法人は、上記の財務諸表が、我が国において一般に公正妥当と認められる企業会計の基準に準拠して、野村アセットマネジメント株式会社の2018年3月31日現在の財政状態及び同日をもって終了する事業年度の経営成績をすべての重要な点において適正に表示しているものと認める。

強調事項

重要な後発事象に記載されているとおり、会社は2018年4月6日付でエイト・リミテッドの株式を取得するとともに、同社の子会社であったエイト証券株式会社の株式を取得している。

当該事項は、当監査法人の意見に影響を及ぼすものではない。

利害関係

会社と当監査法人又は業務執行社員との間には、公認会計士法の規定により記載すべき利害関係はない。

以 上

-
- (注) 1. 上記は監査報告書の原本に記載された事項を電子化したものであり、その原本は当社が別途保管しております。
2. XBRLデータは監査の対象には含まれていません。

独立監査人の監査報告書

2018年6月22日

野村アセットマネジメント株式会社
取締役会 御中

新日本有限責任監査法人

指定有限責任社員 業務執行社員	公認会計士	伊藤 志 保
指定有限責任社員 業務執行社員	公認会計士	森重 俊 寛

当監査法人は、金融商品取引法第193条の2第1項の規定に基づく監査証明を行うため、「ファンドの経理状況」に掲げられている野村国内債券インデックスファンドの2017年5月11日から2018年5月10日までの計算期間の財務諸表、すなわち、貸借対照表、損益及び剰余金計算書、注記表並びに附属明細表について監査を行った。

財務諸表に対する経営者の責任

経営者の責任は、我が国において一般に公正妥当と認められる企業会計の基準に準拠して財務諸表を作成し適正に表示することにある。これには、不正又は誤謬による重要な虚偽表示のない財務諸表を作成し適正に表示するために経営者が必要と判断した内部統制を整備及び運用することが含まれる。

監査人の責任

当監査法人の責任は、当監査法人が実施した監査に基づいて、独立の立場から財務諸表に対する意見を表明することにある。当監査法人は、我が国において一般に公正妥当と認められる監査の基準に準拠して監査を行った。監査の基準は、当監査法人に財務諸表に重要な虚偽表示がないかどうかについて合理的な保証を得るために、監査計画を策定し、これに基づき監査を実施することを求めている。

監査においては、財務諸表の金額及び開示について監査証拠を入手するための手続が実施される。監査手続は、当監査法人の判断により、不正又は誤謬による財務諸表の重要な虚偽表示のリスクの評価に基づいて選択及び適用される。財務諸表監査の目的は、内部統制の有効性について意見表明するためのものではないが、当監査法人は、リスク評価の実施に際して、状況に応じた適切な監査手続を立案するために、財務諸表の作成と適正な表示に関連する内部統制を検討する。また、監査には、経営者が採用した会計方針及びその適用方法並びに経営者によって行われた見積りの評価も含め全体としての財務諸表の表示を検討することが含まれる。

当監査法人は、意見表明の基礎となる十分かつ適切な監査証拠を入手したと判断している。

監査意見

当監査法人は、上記の財務諸表が、我が国において一般に公正妥当と認められる企業会計の基準に準拠して、野村国内債券インデックスファンドの2018年5月10日現在の信託財産の状態及び同日をもって終了する計算期間の損益の状況をすべての重要な点において適正に表示しているものと認める。

利害関係

野村アセットマネジメント株式会社及びファンドと当監査法人又は業務執行社員との間には、公認会計士法の規定により記載すべき利害関係はない。

以 上

(注) 1. 上記は監査報告書の原本に記載された事項を電子化したものであり、その原本は当社が別途保管しております。

2. XBRLデータは監査の対象には含まれていません。