平成25年３月期第２四半期
決算説明資料

平成24年 10月

藍澤證券株式会社
AIZAWA SECURITIES CO., LTD.

FY 2012 - 2013 Financial Results

商号等　：藍澤證券株式会社　金融商品取引業者　関東財務局長(金商)第6号
加入協会：日本証券業協会、一般社団法人 日本投資顧問業協会
本社　　：東京都中央区日本橋1-20-3

本資料は、平成25年３月期第２四半期決算の業績等に関する情報の提供を目的としたものであり、当社が発行する有価証券の投資を勧誘することを目的としたものではありません。
本資料は平成24年９月末日現在のデータに基づいて作成されております。
本資料に記載された意見や予測等は、資料作成時点の当社の判断であり、その情報の正確性、完全性を 保証し又は約束するものではなく、また今後、予告なしに変更されることがあります。

証券コード：8708

決算概要　［連結］
Consolidated Financial Summary

アイザワ証券

当連結会計期間は、営業収益が前四半期比△9.6%の2,010百万円、営業利益は171百万円の損失、経常利益は244百万円の損失、当四半期純利益は234百万円の損失となりました。

決算概要

（百万円）

	累計			四半期						
	12/3期 2Q	13/3期 2Q	前年同期比増減率	12/3期 2Q	12/3期 3Q	12/3期 4Q	13/3期 1Q	13/3期 2Q	12/3期2Q比増減率	13/3期1Q比増減率
営業収益	4,348	4,235	△2.6%	2,101	1,683	2,429	2,225	2,010	△4.3%	△9.6%
純営業収益	4,277	4,188	△2.1%	2,067	1,657	2,398	2,202	1,985	△4.0%	△9.9%
販売費・一般管理費	4,961	4,354	△12.2%	2,473	2,274	2,395	2,197	2,157	△12.8%	△1.8%
営業利益	△683	△165	－	△405	△617	2	5	△171	－	－
経常利益	△405	△142	－	△387	△525	6	101	△244	－	－
純利益	1	△26	－	22	△767	△858	207	△234	－	－
総資産	－	－	－	58,386	54,206	57,056	54,857	52,354	△10.3%	△4.6%
純資産	－	－	－	38,334	37,252	36,978	36,967	35,734	△6.8%	△3.3%
EPS（円）	0.04	△0.57	－	0.48	△16.50	△18.45	4.47	△5.11	－	－
BPS（円）	－	－	－	823.94	800.70	794.80	794.57	826.71	0.3%	4.0%
自己資本規制比率	－	－	－	667.3%	692.4%	663.9%	665.9%	694.9%	－	－

営業収益・純利益の推移

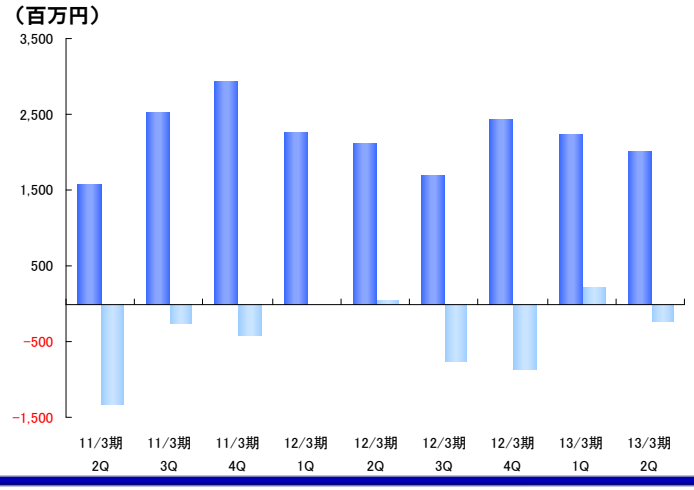

自己資本規制比率推移

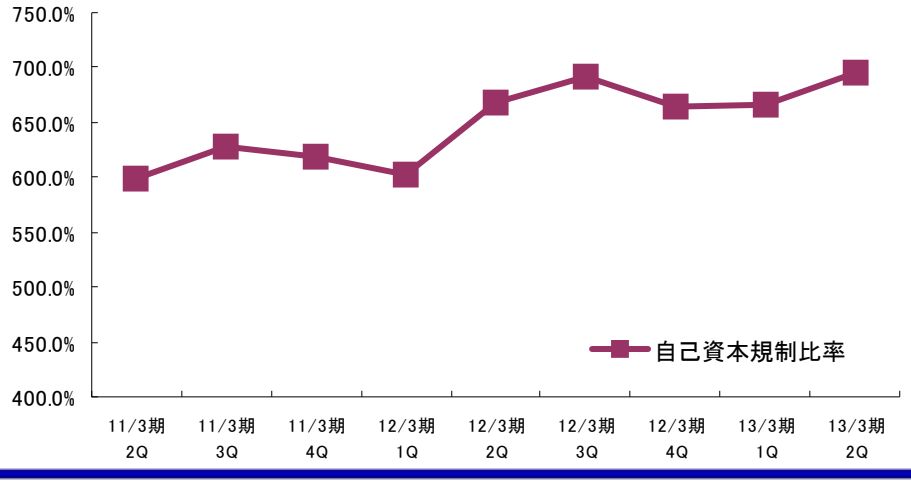

営業収益の内訳と推移 – ［連結］

Breakdown / Operating revenues ［consolidated］

第2四半期（会計期間）の受入手数料は、前四半期（2013年3月期第1Q）比△ 4.1%の1,120百万円となりました。
トレーディング損益は、前四半期比△15.6%の803百万円となりました。

営業収益の内訳の推移

（百万円）

	11/3期 2Q	11/3期 3Q	11/3期 4Q	*11/3期 累計*	12/3期 1Q	12/3期 2Q	12/3期 3Q	12/3期 4Q	*12/3期 累計*	13/3期 1Q	13/3期 2Q	12/3期2Q比 増減率	13/3期1Q比 増減率
営業収益	1,580	2,517	2,935	***9,486***	2,246	2,101	1,683	2,429	***8,460***	2,225	2,010	△4.3%	△9.6%
受入手数料	1,508	1,970	2,262	***7,862***	1,668	1,438	1,204	1,704	***6,016***	1,168	1,120	△22.1%	△4.1%
トレーディング損益	190	415	558	***1,439***	441	467	362	645	***1,917***	952	803	72.0%	△15.6%
金融収益	158	129	131	***586***	126	117	94	93	***430***	101	100	△14.1%	△0.7%
その他の営業収益	△276	1	△17	***△401***	9	79	22	△14	***96***	3	△14	–	–

累計前年同期比

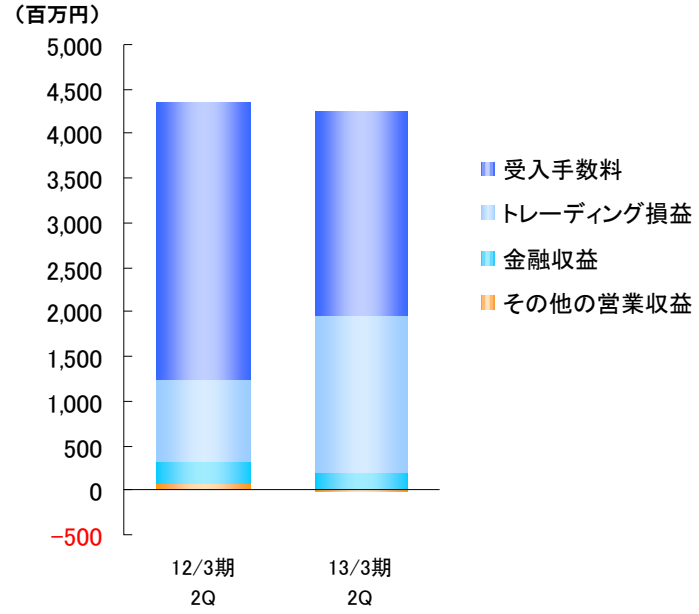

四半期比

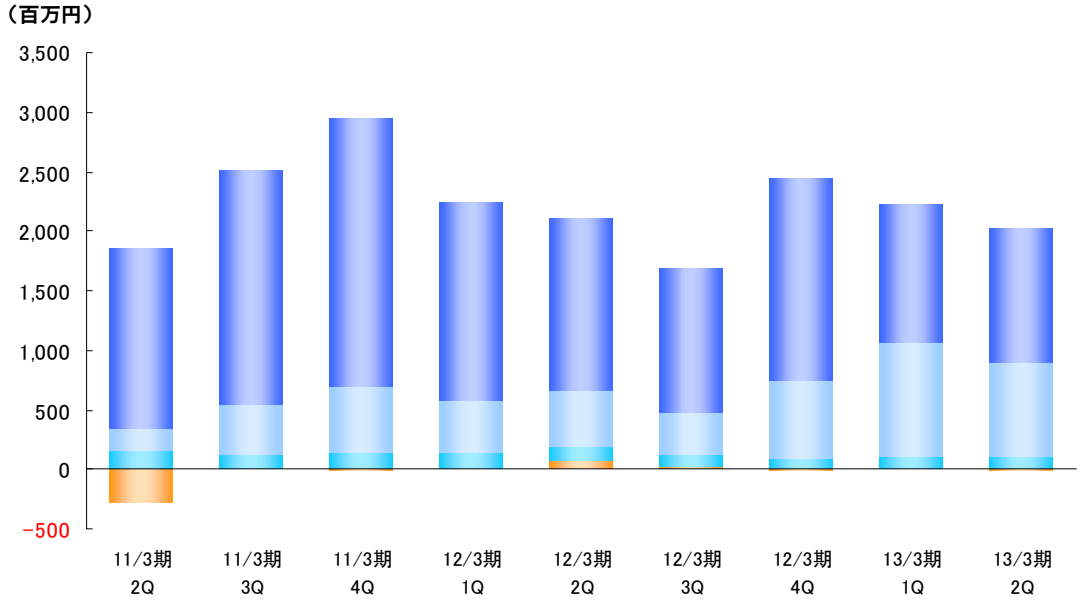

受入手数料の科目別内訳と推移 – ［連結］

Breakdown / Commissions ［consolidated］

アイザワ証券

第2四半期（会計期間）の委託手数料は、国内株式市場が軟調に推移したため、前四半期（2013年3月期第1Q）比△ 6.9%の737百万円となりました。また、投資信託の販売が減少したため、募集・売出手数料は前四半期比△13.1%の198百万円となりました。

受入手数料の科目別内訳の推移

（百万円）

	11/3期 2Q	11/3期 3Q	11/3期 4Q	*11/3期 累計*	12/3期 1Q	12/3期 2Q	12/3期 3Q	12/3期 4Q	*12/3期 累計*	13/3期 1Q	13/3期 2Q	12/3期2Q比 増減率	13/3期1Q比 増減率
受入手数料	1,508	1,970	2,262	***7,862***	1,668	1,438	1,204	1,704	***6,016***	1,168	1,120	△22.1%	△4.1%
委託手数料	877	1,340	1,715	***5,466***	1,020	902	733	1,261	***3,917***	791	737	△18.2%	△6.9%
引受・売出	5	1	8	***16***	0	3	3	0	***8***	1	42	981.5%	3502.2%
募集・売出	453	467	369	***1,703***	491	372	317	297	***1,478***	228	198	△46.7%	△13.1%
その他	170	161	169	***676***	156	159	149	146	***612***	146	142	△11.2%	△3.2%

累計前年同期比

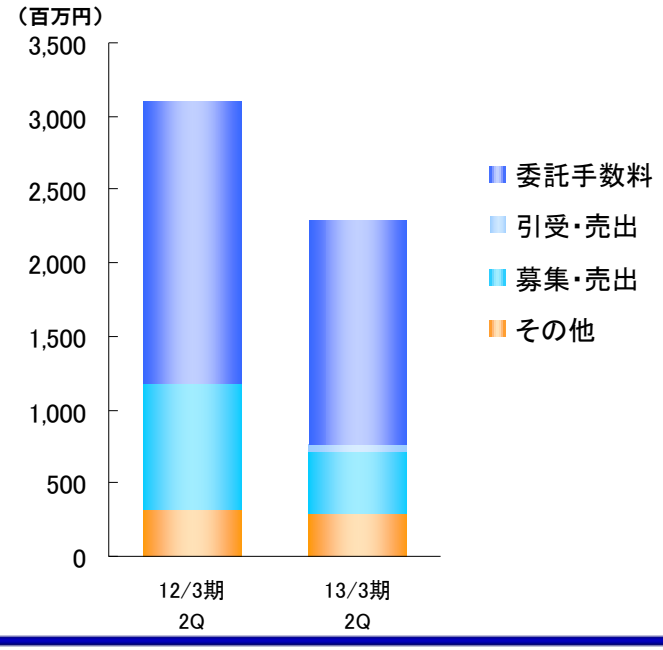

四半期比

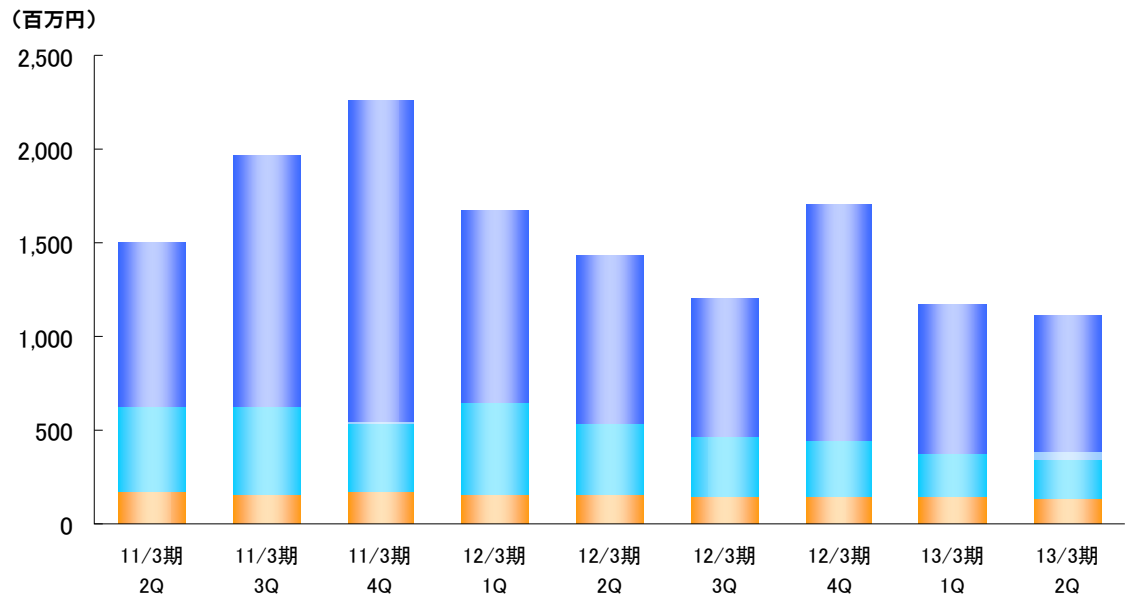

受入手数料の商品別内訳と推移 – ［連結］

Breakdown / Commissions ［consolidated］

アイザワ証券

第2四半期（会計期間）の株券の受入手数料は、委託手数料の減少により前四半期（2013年3月期第1Q）比△ 0.6%の792百万円となりました。また、受益証券の受入手数料は前四半期比△ 11.8%の302百万円となりました。

受入手数料の商品別内訳の推移

（百万円）

	11/3期 2Q	11/3期 3Q	11/3期 4Q	*11/3期 累計*	12/3期 1Q	12/3期 2Q	12/3期 3Q	12/3期 4Q	*12/3期 累計*	13/3期 1Q	13/3期 2Q	12/3期2Q比 増減率	13/3期1Q比 増減率
受入手数料	1,508	1,970	2,262	***7,862***	1,668	1,438	1,204	1,704	***6,016***	1,168	1,120	△22.1%	△4.1%
株券	899	1,342	1,731	***5,514***	1,028	918	738	1,271	***3,957***	797	792	△13.7%	△0.6%
債券	186	167	89	***448***	28	7	10	1	***47***	3	0	△88.1%	△69.6%
受益証券	399	433	412	***1,791***	592	491	432	413	***1,930***	342	302	△38.4%	△11.8%
その他	22	26	28	***108***	19	20	23	17	***81***	24	24	20.0%	0.7%

累計前年同期比

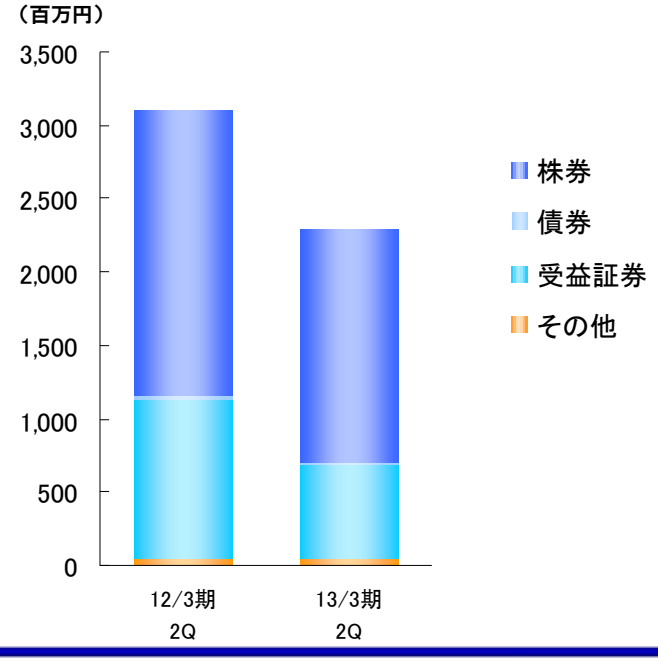

四半期比

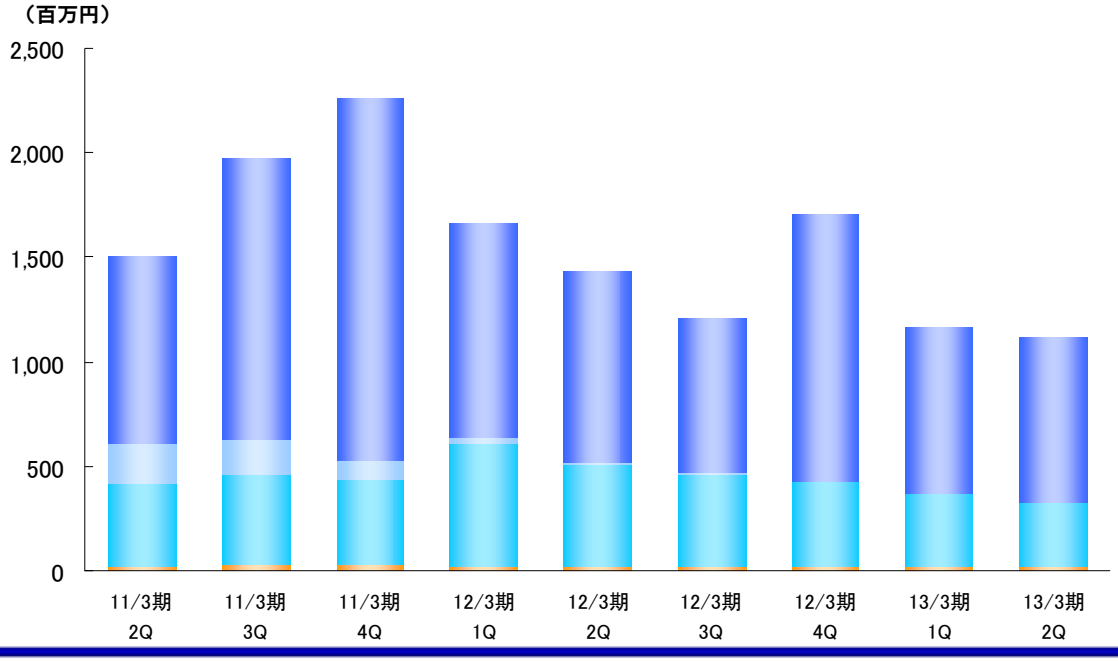

トレーディング損益の内訳と推移 – ［連結］

Breakdown / Net gain on trading ［consolidated］

アイザワ証券

第2四半期（会計期間）のトレーディング損益は、外国債券の取扱いの増加により債券等が前四半期（2013年3月期第1Q）と比較して増加しております。

トレーディング損益の推移

（百万円）

	11/3期 2Q	11/3期 3Q	11/3期 4Q	*11/3期 累計*	12/3期 1Q	12/3期 2Q	12/3期 3Q	12/3期 4Q	*12/3期 累計*	13/3期 1Q	13/3期 2Q	12/3期2Q比 増減率	13/3期1Q比 増減率
トレーディング損益	190	415	558	*1,439*	441	467	362	645	*1,917*	952	803	72.0%	△15.6%
株券等	113	188	318	*804*	89	△ 19	30	92	*192*	11	△ 10	–	–
債券等	9	11	82	*146*	119	139	105	186	*551*	441	463	232.3%	5.0%
為替等	67	216	158	*489*	233	347	226	366	*1,174*	499	350	0.9%	△29.8%

累計前年同期比

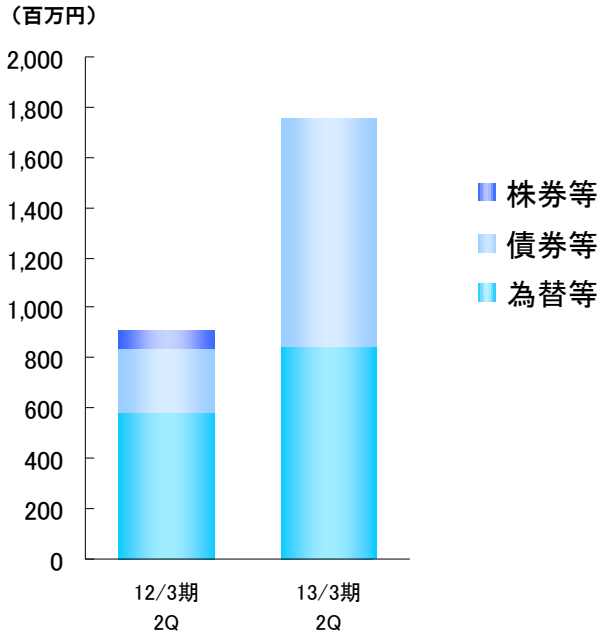

四半期比

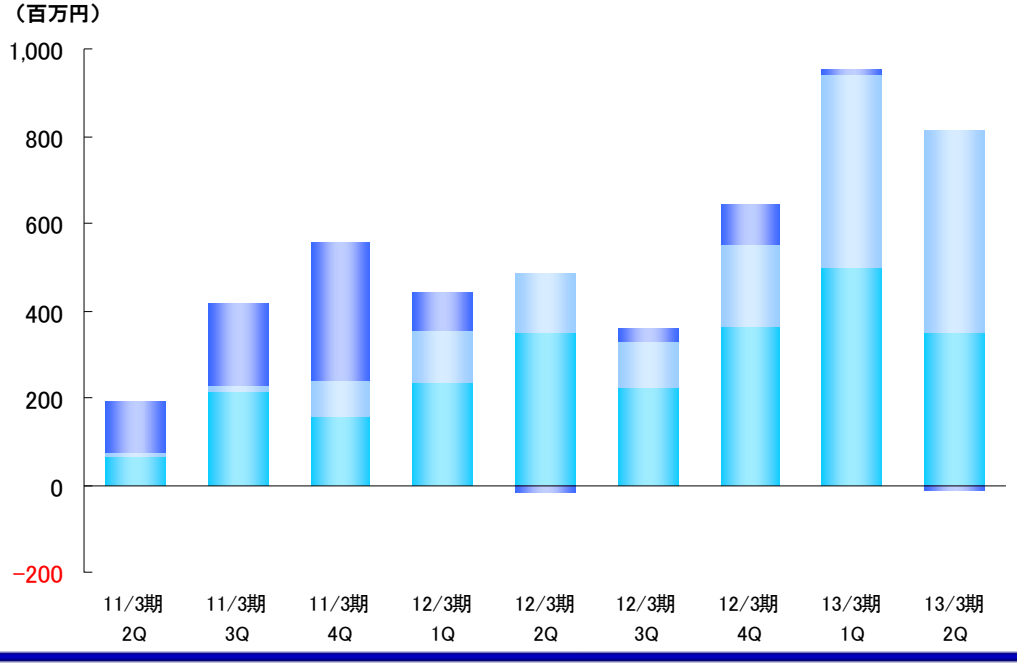

金融収支の内訳と推移 – ［連結］

Breakdown / The finance income and expenditure ［consolidated］

アイザワ証券

第2四半期（会計期間）の金融収益は、信用取引残高の減少により前四半期（2013年3月期第1Q）比△0.7%の100百万円となりました。その結果、金融収支は前四半期比△3.8%の75百万円となりました。

金融収支の推移

（百万円）

	11/3期 2Q	11/3期 3Q	11/3期 4Q	*11/3期 累計*	12/3期 1Q	12/3期 2Q	12/3期 3Q	12/3期 4Q	*12/3期 累計*	13/3期 1Q	13/3期 2Q	12/3期2Q比 増減率	13/3期1Q比 増減率
金融収益	158	129	131	***586***	126	117	94	93	***430***	101	100	△14.1%	△0.7%
金融費用	61	70	49	***253***	36	34	25	30	***126***	22	24	△27.0%	10.1%
金融収支	96	59	81	***333***	89	83	68	62	***303***	78	75	△8.9%	△3.8%

累計前年同期比

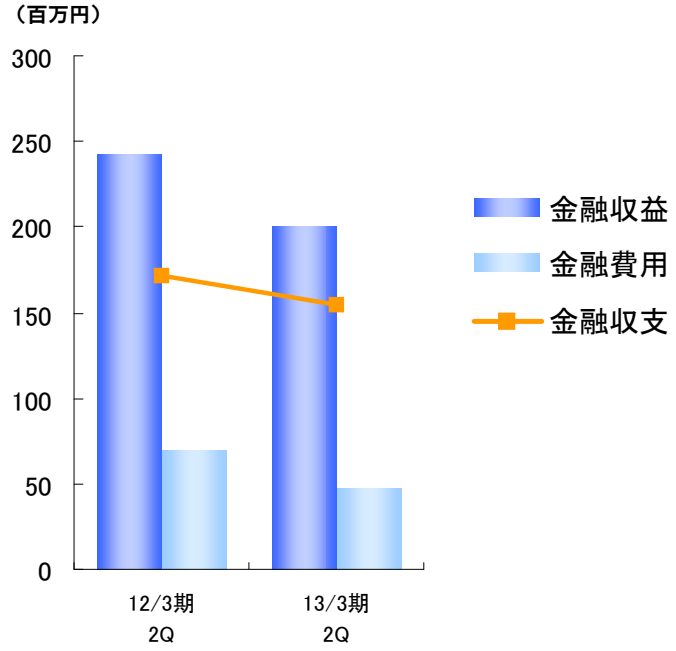

四半期比

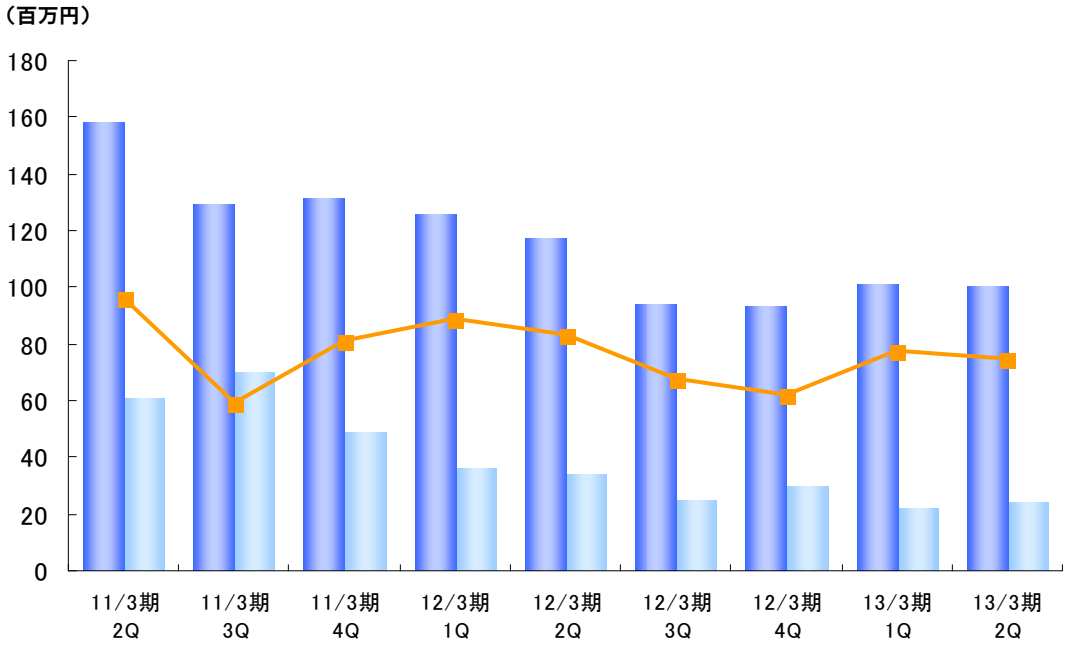

販売費・一般管理費の内訳と推移 – ［連結］

Breakdown / Selling, general and administrative expenses ［consolidated］

アイザワ証券

経費削減計画（アクション・プラン）を引き続き実施しており、第2四半期（会計期間）の販売費・一般管理費は前年同四半期（2012年3月期第2Q）比△12.8%の2,157百万円となりました。引き続き削減を継続してまいります。

販売費及び一般管理費の推移

（百万円）

	11/3期 2Q	11/3期 3Q	11/3期 4Q	*11/3期 累計*	12/3期 1Q	12/3期 2Q	12/3期 3Q	12/3期 4Q	*12/3期 累計*	13/3期 1Q	13/3期 2Q	12/3期2Q比 増減率	13/3期1Q比 増減率
販売費･一般管理費	2,673	2,727	2,963	***11,207***	2,488	2,473	2,274	2,395	***9,632***	2,197	2,157	△12.8%	△1.8%
取引関係費	336	378	407	***1,495***	308	326	263	330	***1,227***	276	278	△14.5%	0.9%
人件費	1,218	1,231	1,296	***5,008***	1,170	1,170	1,132	1,141	***4,615***	1,090	1,070	△8.6%	△1.8%
不動産関係費	293	271	347	***1,208***	251	253	240	232	***977***	217	212	△15.9%	△1.9%
事務費	460	479	467	***1,915***	375	378	344	395	***1,494***	357	352	△6.9%	△1.3%
減価償却費	145	145	147	***579***	139	135	123	117	***515***	59	56	△58.5%	△6.0%
その他	219	220	296	***999***	243	208	171	178	***802***	195	185	△11.0%	△5.0%

主要変動費を差し引いた固定費（単月あたり）の推移

（百万円）

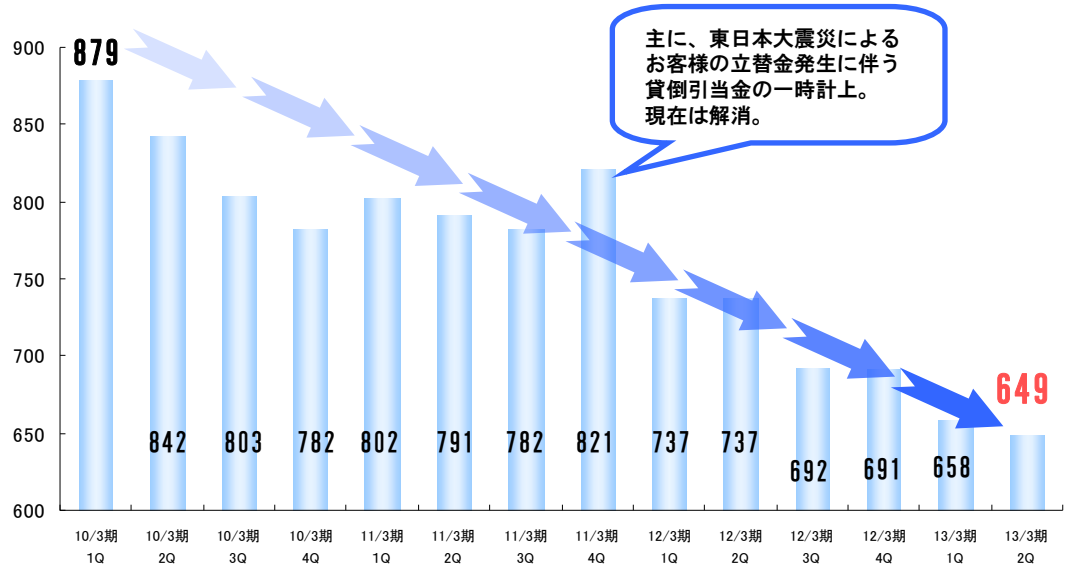

経費削減計画（アクション・プラン）

リーマンショック後の経営環境の悪化を受け、販管費の削減を2008年10月28日に発表して以来、現在も引き続き「アクション・プラン」として、主に固定費の削減をすすめています。

（主な取り組み）

- 役員報酬減額の継続
- 自社物件への集約による不動産賃借料の削減
- 社内ネットワークの一新による費用の大幅な削減
- 新グローバルナビゲータの導入による効率化
- 電話回線システムの切り替え等

＜2013年3月期第2Qの成果＞

前期（2012年3月期）において、固定資産の減損損失を計上した結果、当期の減価償却費が大幅に削減されたほか、よりきめ細かなコスト管理にも取り組んだ結果、固定費は着実に削減されてきています。今後も、経費削減を進める一方で、単なる縮小とならないよう、環境に見合った適切なコスト管理を行い、引き続き、収支の改善に取り組んでまいります。

株式売買高の内訳と推移 – ［個別］

Trading volume and trading value ［nonconsolidated ］

アイザワ証券

国内株式市場が軟調に推移したことにより、株式売買代金が減少しました。

株式売買高・株式売買代金・委託手数料率の推移

	09/3期 通期	10/3期 通期	11/3期 通期	12/3期 1Q	12/3期 2Q	12/3期 3Q	12/3期 4Q	12/3期 通期	13/3期 1Q	13/3期 2Q	12/3期2Q比 増減率	13/3期1Q比 増減率
株式売買高（単位：百万株）												
合　　計	*6,844*	*10,196*	*8,023*	1,945	1,674	1,392	1,752	*6,765*	1,175	1,254	△25.1%	6.7%
自　　己	*3,276*	*5,091*	*3,357*	888	599	493	425	*2,406*	321	212	△64.6%	△34.0%
委　　託	*3,567*	*5,105*	*4,666*	1,057	1,075	898	1,327	*4,359*	853	1,041	△3.1%	22.1%
委託比率	*52.1%*	*50.1%*	*58.2%*	54.4%	64.2%	64.5%	75.8%	*64.4%*	72.6%	83.1%	–	–
株式売買代金（単位：十億円）												
合　　計	*3,735*	*3,578*	*2,867*	622	546	407	496	*2,072*	349	306	△44.0%	△12.4%
自　　己	*2,095*	*2,031*	*1,510*	370	293	210	177	*1,052*	149	106	△63.7%	△28.7%
委　　託	*1,639*	*1,547*	*1,357*	251	252	196	319	*1,020*	200	199	△21.0%	△0.3%
委託比率	*43.9%*	*43.2%*	*47.3%*	40.4%	46.3%	48.2%	64.3%	*49.2%*	57.3%	65.2%	–	–
委託手数料率（単位：百万円）												
株式委託手数料	*5,425*	*6,325*	*5,434*	1,014	895	725	1,254	*3,889*	782	731	△18.3%	△6.6%
委託手数料率	*0.33%*	*0.41%*	*0.40%*	0.40%	0.35%	0.37%	0.39%	*0.38%*	0.39%	0.37%	–	–

貸借対照表 – ［連結］

Consolidated Balance Sheets

財務体質の改善をすすめ、借入金を圧縮しています。また、9月11日に自己株式を取得（330万株）したため、自己株式が増加しています。

貸借対照表（抜粋）

（百万円）

	11/3期 期末	12/3期 期末	13/3期 2Q末
資産の部			
流動資産	46,731	42,999	39,440
現金・預金	11,194	11,917	11,819
預託金	11,020	11,084	9,353
営業投資有価証券	461	345	282
トレーディング商品	427	498	966
信用取引資産	20,031	15,905	14,124
信用取引貸付金	19,368	14,650	13,432
立替金	1,112	1,151	1,131
貸倒引当金	△ 6	△ 1	△0
固定資産	16,241	14,057	12,914
有形固定資産	4,044	3,519	3,467
無形固定資産	447	202	178
投資その他の資産	11,749	10,335	9,268
投資有価証券	10,640	9,639	8,580
貸倒引当金	△ 1,019	△ 624	△ 613
資産合計	62,972	57,056	52,354

	11/3期 期末	12/3期 期末	13/3期 2Q末
負債の部			
流動負債	22,540	19,051	15,881
トレーディング商品	16	10	6
信用取引負債	4,569	4,470	2,025
信用取引借入金	2,700	2,010	913
預り金	5,030	4,567	4,357
受入保証金	6,501	5,658	5,383
短期借入金	5,430	3,485	3,435
固定負債	1,250	902	629
繰延税金負債	795	491	202
特別法上の準備金	131	124	108
金融商品取引責任準備金	131	124	108
負債合計	23,922	20,078	16,619
純資産の部			
株主資本合計	37,892	36,081	35,487
うち自己株式	△ 717	△ 717	△ 1,192
その他の包括利益累計額	1,157	896	247
その他有価証券評価差額金	1,157	896	247
純資産合計	39,050	36,978	35,734
負債純資産合計	62,972	57,056	52,354

参考情報

Supplemental Material

顧客口座数の状況　［個別］

Number of Accounts　［nonconsolidated ］

総口座数は、長期休眠口座の整理を行っているため減少傾向が継続しています。

総口座数と新規口座数の推移

（口座）

	11/3期 2Q	11/3期 3Q	11/3期 4Q	12/3期 1Q	12/3期 2Q	12/3期 3Q	12/3期 4Q	13/3期 1Q	13/3期 2Q	13/3期1Q比 増減率
総口座数	188,713	187,093	185,779	185,080	184,455	182,376	181,852	180,359	179,364	△0.6%
対面	117,010	115,805	114,531	114,087	113,552	112,821	112,424	111,083	110,452	△0.6%
ネット	71,703	71,288	71,248	70,993	70,903	69,555	69,428	69,276	68,912	△0.5%
新規口座数	1,176	1,184	1,242	1,121	897	881	798	862	826	△4.2%
対面	766	729	883	884	699	697	598	651	680	4.5%
ネット	410	455	359	237	198	184	200	211	146	△30.8%

※ネットはインターネット取引「ブルートレード」

総口座数の推移

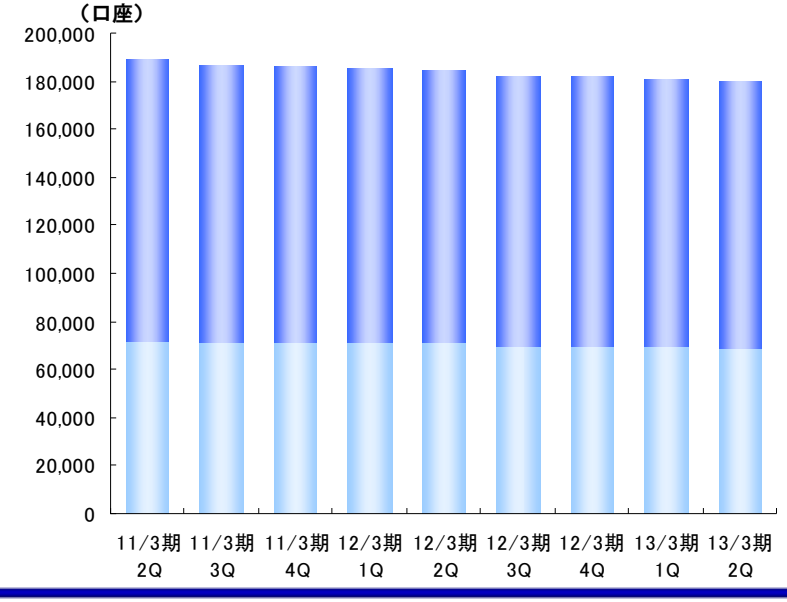

新規口座数の推移

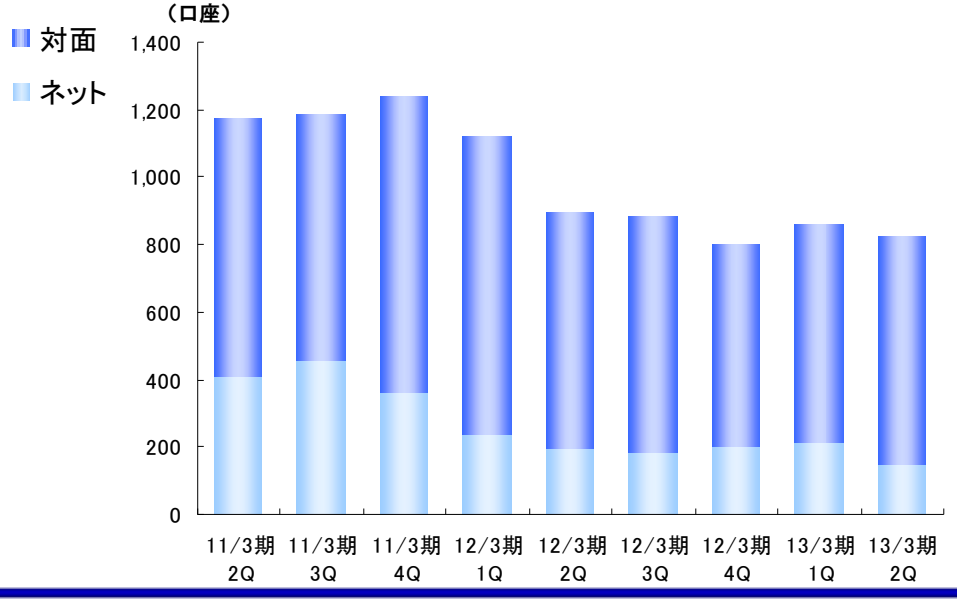

預り資産の状況　［個別］

Assets under Custody ［nonconsolidated ］

預り資産は、株式の値下がりなどにより前四半期（2013年３月期第1Q）比△4.3%の6,230億円となりました。

総預り資産の推移

（億円）

	11/3期 2Q	11/3期 3Q	11/3期 4Q	12/3期 1Q	12/3期 2Q	12/3期 3Q	12/3期 4Q	13/3期 1Q	13/3期 2Q	13/3期1Q比 増減率
総預り資産	7,279	7,603	7,397	7,225	6,525	6,333	7,167	6,509	6,230	△4.3%
株式	5,723	5,990	5,790	5,638	5,092	4,885	5,576	5,028	4,739	△5.8%
債券	143	174	207	205	200	203	243	278	335	20.5%
受益証券	1,303	1,329	1,290	1,279	1,145	1,158	1,251	1,108	1,067	△3.7%
その他	109	109	108	101	87	86	96	93	88	△5.5%
ネット預り資産	2,473	2,604	2,559	2,425	2,209	2,154	2,463	2,270	2,181	△3.9%
株式	2,032	2,128	2,106	2,024	1,799	1,742	2,005	1,845	1,751	△5.1%
債券	15	19	24	27	26	28	35	40	49	21.5%
受益証券	365	400	373	372	338	338	373	335	332	△0.8%
その他	59	55	55	54	45	44	49	48	48	△0.5%

※ネットはインターネット取引「ブルートレード」

総預り資産の推移

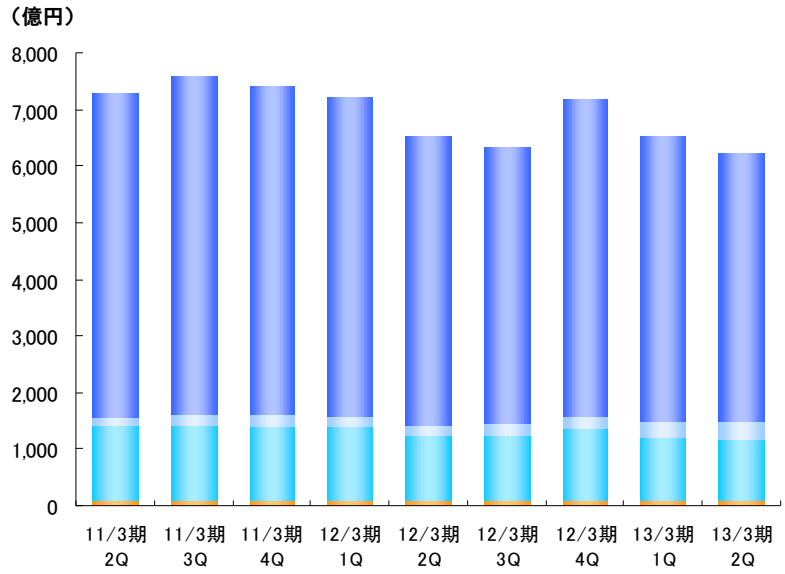

うちネット顧客の預り資産の推移

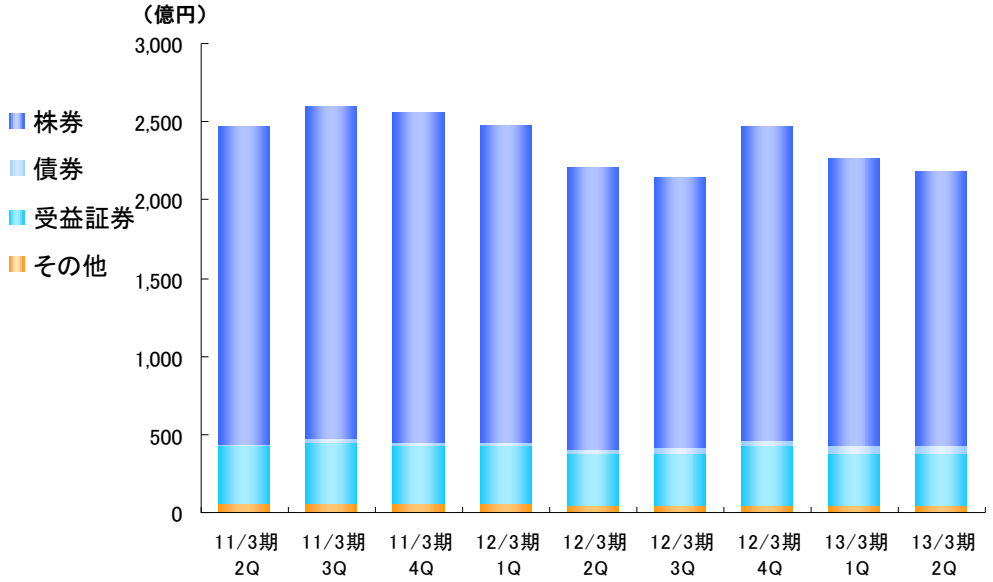

株式委託手数料の状況　［個別］

Stock brokerage commissions ［nonconsolidated ］

株式委託手数料は、国内株式、外国株式とも減少しました。

株式委託手数料の推移

※ネットはインターネット取引「ブルートレード」
※株式委託手数料にETFは含まれておりません。

【国内株式委託手数料】　（百万円）

	11/3期 2Q	11/3期 3Q	11/3期 4Q	12/3期 1Q	12/3期 2Q	12/3期 3Q	12/3期 4Q	13/3期 1Q	13/3期 2Q	13/3期1Q比 増減率
国内株式委託手数料	763	1,078	1,548	833	741	602	1,053	607	574	△5.4%
対面	629	941	1,332	705	612	495	887	497	473	△4.7%
ネット	133	137	216	128	129	106	165	110	100	△8.6%
ネット比率	17.5%	12.7%	14.0%	15.4%	17.5%	17.8%	15.7%	18.1%	17.5%	－

【外国株式委託手数料】

	11/3期 2Q	11/3期 3Q	11/3期 4Q	12/3期 1Q	12/3期 2Q	12/3期 3Q	12/3期 4Q	13/3期 1Q	13/3期 2Q	13/3期1Q比 増減率
外国株式委託手数料	108	252	156	181	153	122	201	175	157	△10.5%
対面	90	228	136	161	131	106	182	156	144	△7.9%
ネット	18	23	20	20	22	16	19	19	13	△31.9%
ネット比率	16.7%	9.2%	12.8%	11.1%	14.5%	13.2%	9.5%	10.9%	8.3%	－

国内株式委託手数料の推移

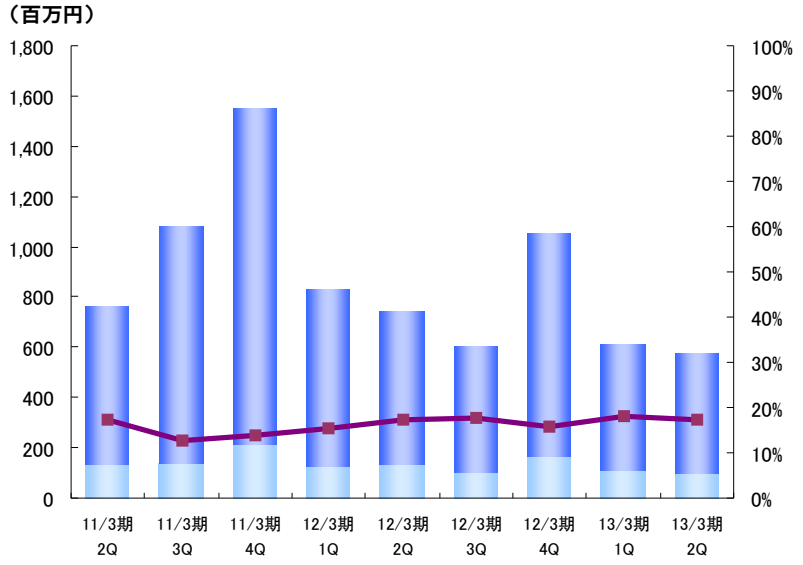

外国株式委託手数料の推移

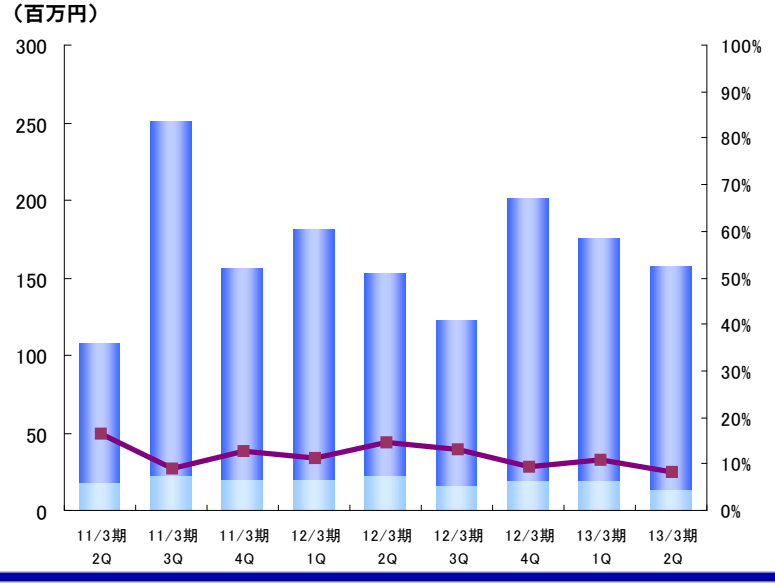

株式委託売買代金の状況　［個別］

Stock Trading value　[nonconsolidated]

アイザワ証券

株式委託売買代金は、外国株式が前四半期（2012年3月期第1Q）比△12.5%となりました。

株式委託売買代金の推移

※ネットはインターネット取引「ブルートレード」
※株式委託手数料にETFは含まれておりません。

【国内株式委託売買代金】　（億円）

	11/3期 2Q	11/3期 3Q	11/3期 4Q	12/3期 1Q	12/3期 2Q	12/3期 3Q	12/3期 4Q	13/3期 1Q	13/3期 2Q	13/3期1Q比 増減率
国内株式委託売買代金	2,125	2,779	4,255	2,259	2,316	1,806	2,921	1,761	1,785	1.4%
対面	637	1,344	1,957	952	984	764	1,260	748	858	14.6%
ネット	1,488	1,435	2,298	1,306	1,331	1,041	1,660	1,013	927	△8.4%
ネット比率	70.0%	51.6%	54.0%	57.8%	57.5%	57.7%	56.8%	57.5%	52.0%	–

【外国株式委託売買代金】

	11/3期 2Q	11/3期 3Q	11/3期 4Q	12/3期 1Q	12/3期 2Q	12/3期 3Q	12/3期 4Q	13/3期 1Q	13/3期 2Q	13/3期1Q比 増減率
外国株式委託売買代金	148	346	221	253	212	157	273	241	211	△6.6%
対面	109	288	172	204	166	123	228	197	184	△38.4%
ネット	38	57	48	49	46	33	45	44	27	△12.5%
ネット比率	25.9%	16.5%	21.8%	19.4%	21.7%	21.2%	16.8%	18.3%	12.8%	–

国内株式委託売買代金の推移

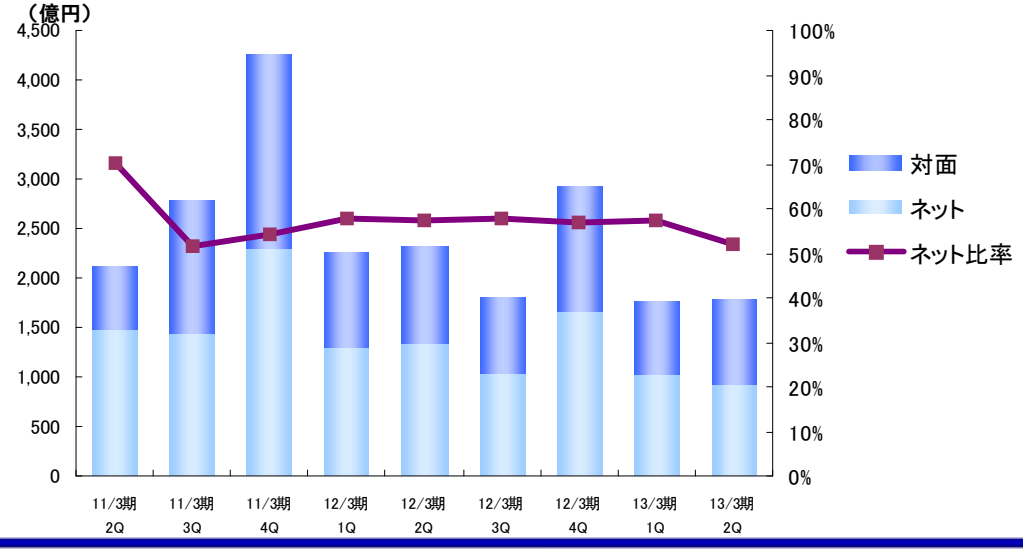

外国株式委託売買代金の推移

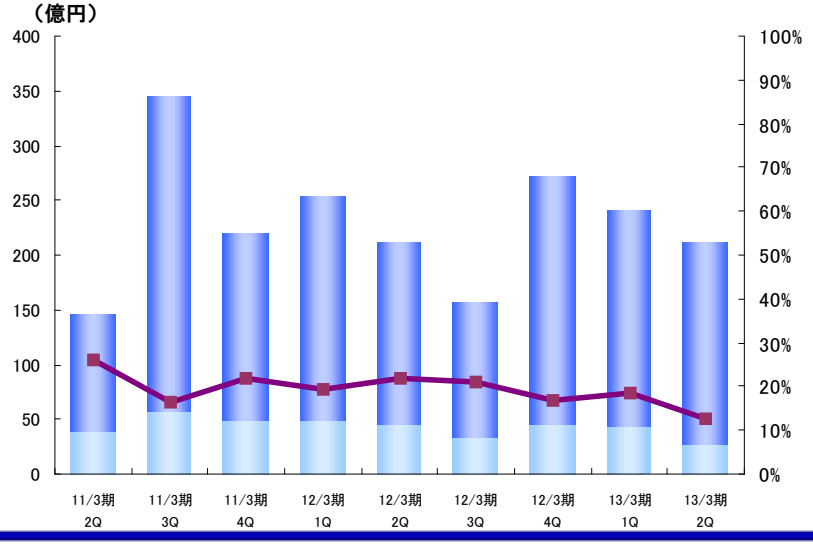

外国関連商品の状況　［個別］

Foreign business ［nonconsolidated ］

ＡＳＥＡＮを中心としたアジア株式の売買の増加、外債販売の強化などにより外国関連手数料等は増加傾向にあります。
外国関連商品の預り資産は1,228億円となり、預り資産に占める外国関連商品の割合は18.3%となりました。

外国関連手数料等の推移（営業収益に占める外国関連商品等の比率）

（百万円）

	11/3期 2Q	11/3期 3Q	11/3期 4Q	12/3期 1Q	12/3期 2Q	12/3期 3Q	12/3期 4Q	13/3期 1Q	13/3期 2Q	12/3期2Q比 増減率	13/3期1Q比 増減率
外国株委託手数料	108	252	156	179	153	122	201	175	157	2.6%	△10.3%
投信（海外）・外債手数料	387	420	390	529	463	357	432	660	621	34.1%	△5.9%
トレーディング（為替）	67	216	158	233	347	226	366	499	350	0.9%	△29.9%
外国関連商品等の比率	35.6%	35.3%	24.0%	41.9%	45.8%	42.0%	41.2%	60.2%	56.1%	－	－

※外国関連商品等の集計について見直しを行い、より実態に即したデータとしたため前期と異なった数値となっています。
※投信（海外）とは、主として海外の資産に投資する投資信託をいいます。
※外債手数料にはトレーディング（債券等）が一部含まれます。
※投信（海外）・外債手数料は概算値となります。

営業収益に占める外国関連手数料等の推移

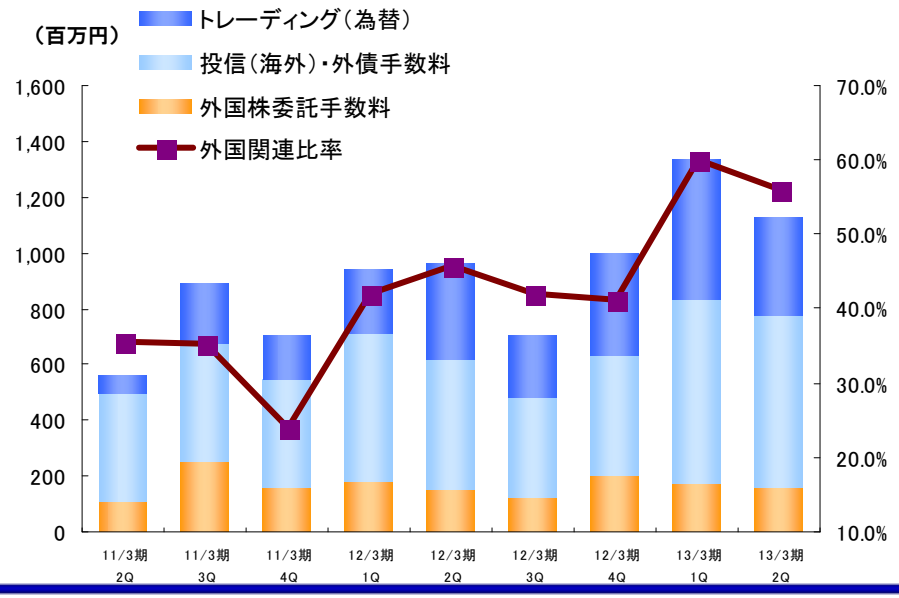

預り資産に占める外国関連商品の推移

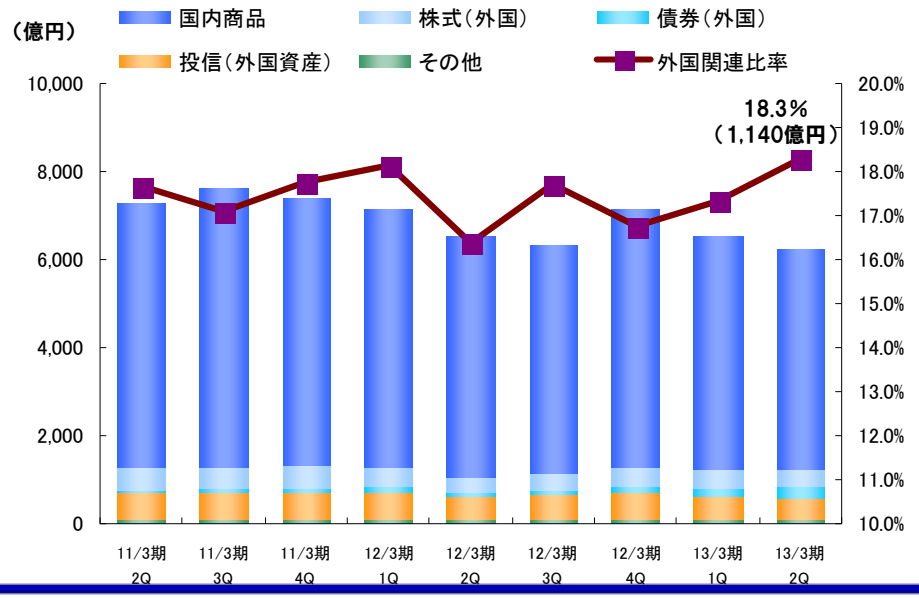

アジア株式の売買状況　［個別］

Asian Foreign business （ Trading value and commissions）　[nonconsolidated]

アイザワ証券

株価が堅調に推移したタイ、インドネシア、マレーシアなどＡＳＥＡＮ諸国の株式市場の取扱いが大幅に増加おります。
特にタイ市場はアジア株式売買代金に占める割合が40%強となり、2012年3月期第4Q以降増加が続いております。

アジア株式売買代金の推移

（百万円）

	11/3期 2Q	11/3期 3Q	11/3期 4Q	12/3期 1Q	12/3期 2Q	12/3期 3Q	12/3期 4Q	13/3期 1Q	13/3期 2Q
香港	11,929	30,772	18,555	11,371	5,997	4,682	6,297	3,462	2,416
韓国	1,465	1,828	2,098	10,776	9,645	7,169	9,586	3,577	1,507
タイ	242	233	105	294	826	828	5,022	6,752	8,956
上海･深セン	424	915	545	500	367	249	229	281	214
ベトナム	296	460	335	217	246	251	533	949	380
ｲﾝﾄﾞﾈｼｱ	66	98	79	1,718	3,982	2,379	5,261	7,937	5,132
ﾏﾚｰｼｱ	14	10	20	31	22	18	23	257	1,346
その他	142	117	162	137	130	55	353	740	1,012
計	14,578	34,436	21,899	25,046	21,218	15,636	27,309	23,959	20,962

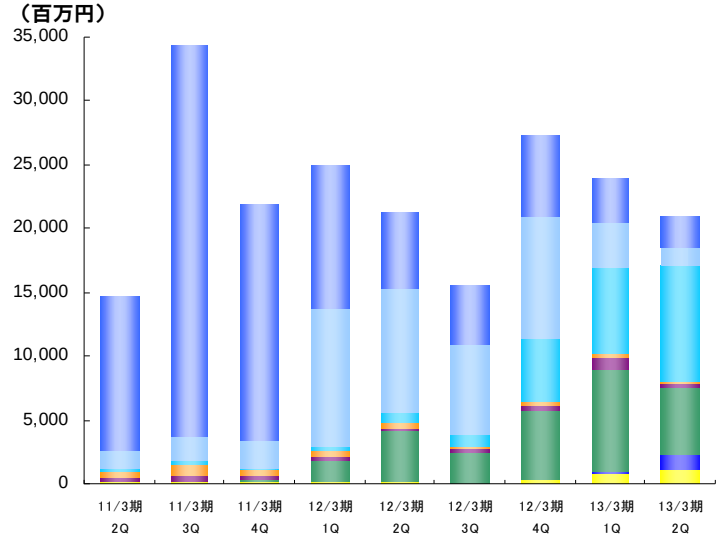

アジア株式委託手数料の推移

（千円）

	11/3期 2Q	11/3期 3Q	11/3期 4Q	12/3期 1Q	12/3期 2Q	12/3期 3Q	12/3期 4Q	13/3期 1Q	13/3期 2Q
香港	87,327	225,504	132,258	75,980	39,424	34,972	43,202	22,958	15,702
韓国	11,923	13,014	14,977	80,314	70,278	55,397	67,858	24,520	10,679
タイ	1,392	1,401	1,044	2,268	6,332	7,878	39,886	52,498	68,379
上海･深セン	2,741	5,445	2,973	2,792	1,946	1,251	1,463	1,491	1,298
ベトナム	3,377	4,247	3,209	2,713	2,243	1,965	4,577	7,576	3,346
ｲﾝﾄﾞﾈｼｱ	642	1,066	759	14,693	32,439	20,326	41,418	58,390	39,309
ﾏﾚｰｼｱ	161	198	223	352	199	172	163	2,050	10,407
その他	1,017	921	841	867	662	415	2,171	5,281	7,194
計	108,580	251,796	156,284	179,979	153,527	122,379	200,743	174,767	156,313

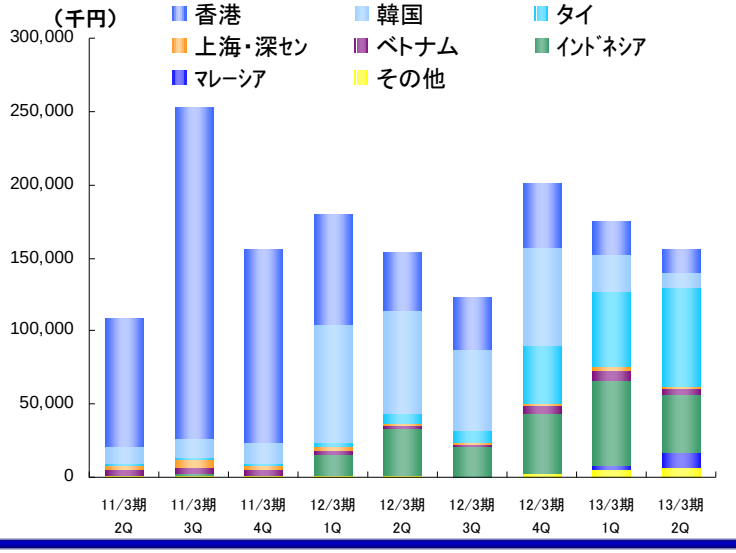

※当社取扱いアジア12市場（香港、上海、深セン、台湾、韓国、シンガポール、タイ、マレーシア、インドネシア、フィリピン、ベトナム、イスラエル）を集計しています。
※その他 は、台湾、シンガポール、フィリピン、イスラエルとなります。

（参考）各国市場の動き

Situation in Foreign Market

■2007年4月1日を100とした各国指数比較

（2007年4月1日～2012年9月30日）



■日経平均（月足）　（2007年4月1日～2012年9月30日）



■円/米ドルレート（月足）（2007年4月1日～2012年9月30日）



リーマンショック以降、日経平均、香港ハンセン指数、上海総合指数が伸び悩む中で、タイＳＥＴ指数、ジャカルタ総合指数（インドネシア）、韓国総合指数は堅調に推移し、それに合わせ当社の取扱い高も増加いたしました。

出所：トムソン・ロイター（グローバルナビゲーター）

■各市場主要指数（月足）　（2007年4月1日～2012年9月30日）

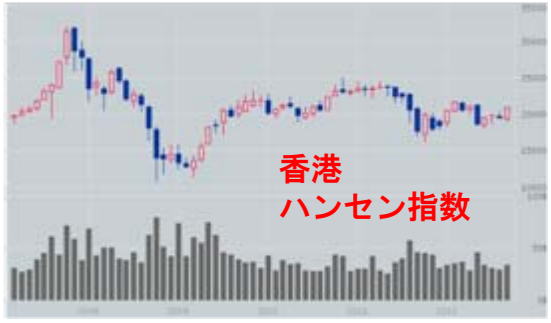

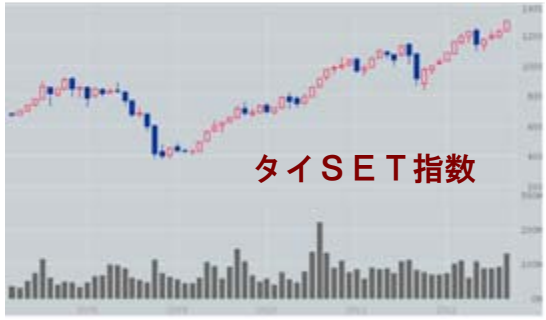

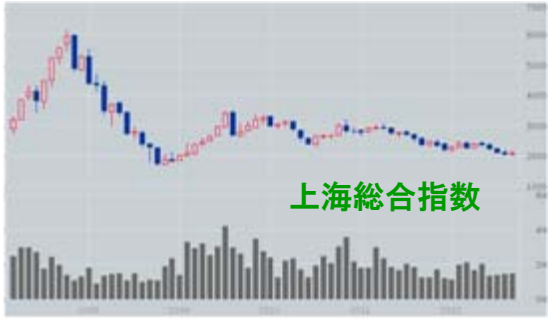



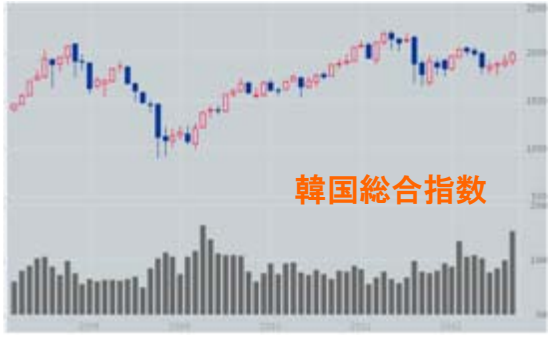

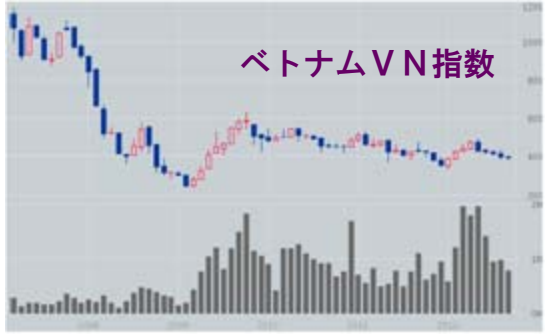

投資一任運用サービス『ブルーラップ』

Blue wrap ［nonconsolidated ］

アイザワ証券

500万円からご利用いただける「ブルーラップ500」に2012年３月から「東証一部500」が加わりました。
「ブルーラップ500」の開始以降、契約件数は増加を続けております。
ブルーラップは「より多くの人に証券投資を通じより豊かな生活を提供する」という当社経営理念に沿った戦略的商品となります。
「お客様の利益が当社の利益」というＷＩＮ－ＷＩＮの関係を構築できるよう、契約資産の増大と運用成績の向上に最大限努めてまいります。

ブルーラップの契約件数と契約金額残高の推移

	11/3期 2Q	11/3期 3Q	11/3期 4Q	12/3期 1Q	12/3期 2Q	12/3期 3Q	12/3期 4Q	13/3期 1Q	13/3期 2Q
契約金額（百万円）	3,033	3,084	2,839	2,743	2,465	2,360	2,714	2,466	2,439
件数（件）	129	126	119	128	142	154	180	201	218

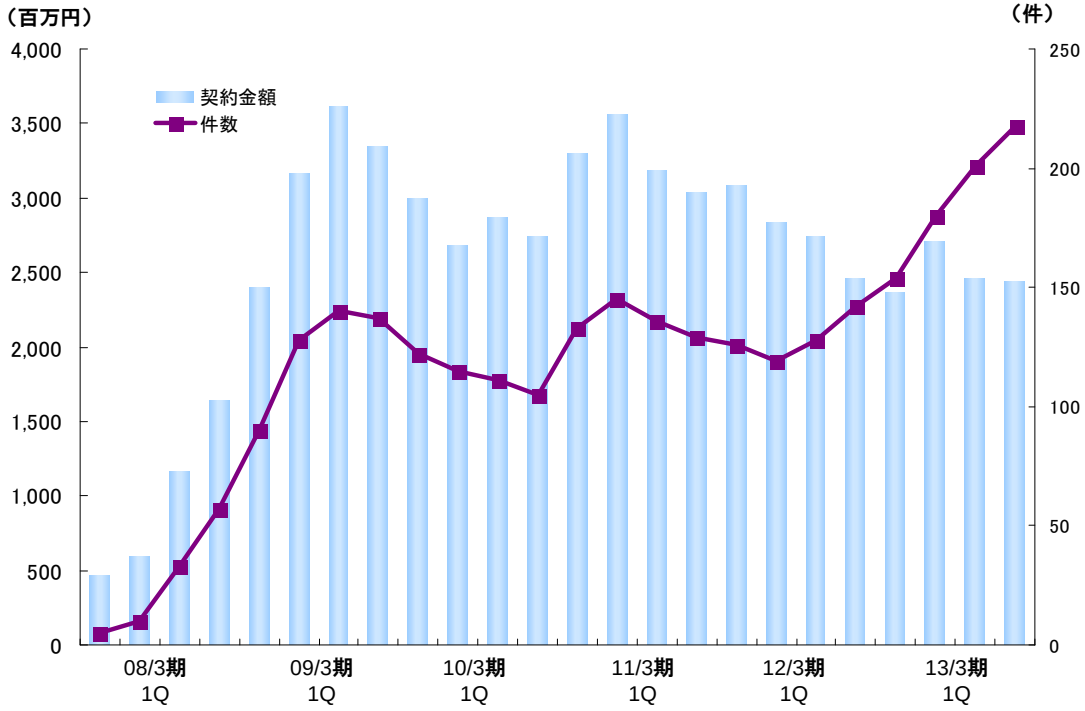

投資一任運用サービス アイザワＳＭＡ『ブルーラップ』

特徴１　日本の現物株式で運用
特徴２　7つの運用スタイルから選択
特徴３　市場環境に関わらず収益を追求
特徴４　投資顧問報酬は固定報酬と成功報酬の併用

ブルーラップは、アイザワ証券が行うラップ取引サービスの愛称です。ラップ取引（口座）とは、証券会社等がお客様との投資一任契約に基づいて、お客様の資産の運用・管理を総合的に行うサービスです。お客様は契約資産残高や運用実績に基づいて報酬を支払うことで、取引ごとの手数料を支払うことなくサービスを受けることができます。
ＳＭＡは、セパレートリー・マネージド・アカウント（別に管理された口座）の略称で、ラップ口座の代表的な形態です。

ご契約者様の契約理由の上位をご紹介

・分散投資の一つとして、資産の一部をブルーラップにお任せ
・自分の運用が上手くいかないので、ブルーラップにお任せ
・一度、試しにやってみる（1年ごとに判断できる）
・自分で運用・管理するのが大変になってきた（ご高齢の方）
・時間的余裕がないので任せたい（忙しい方）
・日本株運用の勉強として（個人運用の参考にしたい）
など

最低契約金額が500万円のスタイルが加わったことで、『ブルーラップ』が利用しやすくなり、契約資産の増大が見込まれます。

自己株式330万株の取得

9/11に自己株式330万株の取得を行いました。中長期的に安定した配当のほかにも、自己株式の取得等により株主還元に努めます。

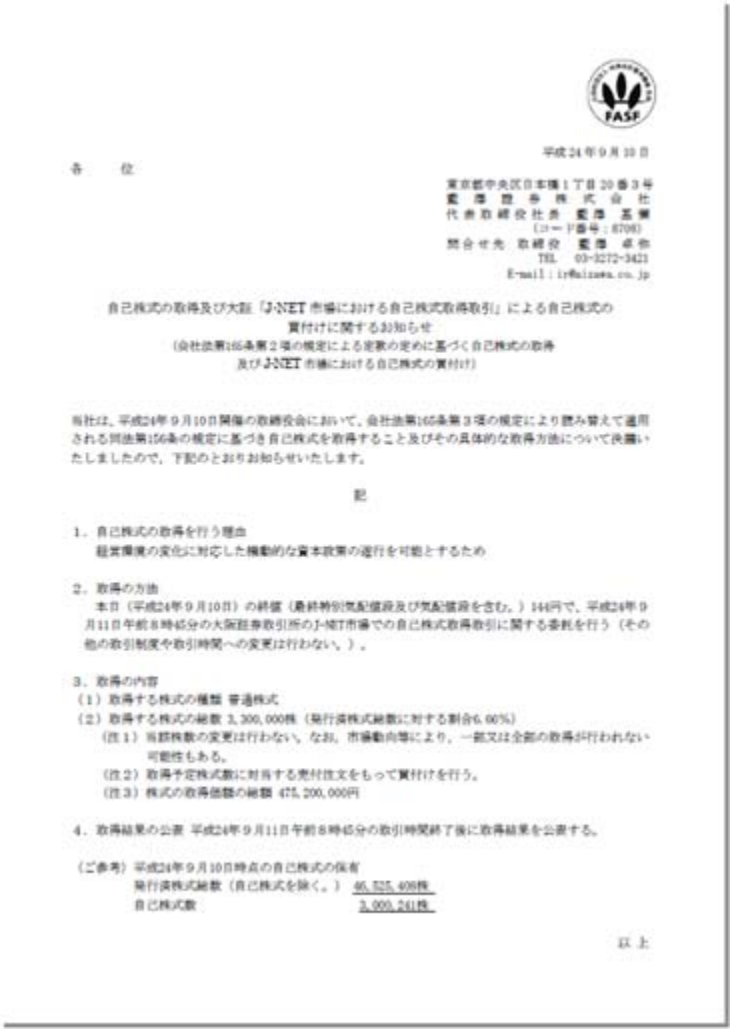

平成24年9月10日

各　位

東京都中央区日本橋1丁目20番3号
藍澤證券株式会社
代表取締役社長　藍澤 基彌
（コード番号：8708）
問合せ先　取締役　藍澤 卓弥
TEL　03-3272-3421
E-mail：ir@aizawa.co.jp

自己株式の取得及び大証「J-NET市場における自己株式取得取引」による自己株式の買付けに関するお知らせ
（会社法第165条第2項の規定による定款の定めに基づく自己株式の取得及びJ-NET市場における自己株式の買付け）

当社は、平成24年9月10日開催の取締役会において、会社法第165条第3項の規定により読み替えて適用される同法第156条の規定に基づき自己株式を取得すること及びその具体的な取得方法について決議いたしましたので、下記のとおりお知らせいたします。

記

1．自己株式の取得を行う理由
経営環境の変化に対応した機動的な資本政策の遂行を可能とするため

2．取得の方法
本日（平成24年9月10日）の終値（最終特別気配値段及び気配値段を含む。）146円で、平成24年9月11日午前8時45分の大阪証券取引所のJ-NET市場での自己株式取得取引に関する委託を行う（その他の取引制度や取引時間への変更は行わない。）。

3．取得の内容
（1）取得する株式の種類　普通株式
（2）取得する株式の総数　3,300,000株（発行済株式総数に対する割合6.60%）
（注1）当該株数の変更は行わない。なお、市場動向等により、一部又は全部の取得が行われない可能性もある。
（注2）取得予定株式数に対する売付注文をもって買付けを行う。
（注3）株式の取得価額の総額　475,200,000円

4．取得結果の公表　平成24年9月11日午前8時45分の取引時間終了後に取得結果を公表する。

（ご参考）平成24年9月10日時点の自己株式の保有
発行済株式総数（自己株式を除く。）　46,525,409株
自己株式数　3,000,241株

以上

『個人投資家のための会社説明会』の開催

9/26に新宿明治安田生命ホールにて宝印刷株式会社主催の第37回「個人投資家のための会社説明会」に参加いたしました。アジアの未来をテーマにした個人投資家向け説明会であり、当社代表取締役社長の藍澤基彌が会社概要、取引チャネル、アジア株取引、ソリューションビジネス等について約250名の参加者を前にご説明させていただきました。





なお、同説明会の内容はウェブ上でご覧いただけるほか、宝印刷株式会社発行の「ジャパニーズインベスター No.75」に概要が掲載されております。

http://www.irtimes.com/104ka/d13843.html

開催日時	平成24年9月26日（水）12：30～16：30
会場	新宿明治安田生命ホール
主催	投資家ネット＊『ジャパニーズ インベスター』／宝印刷
当社講演	代表取締役　藍澤 基彌

本資料に関して

本資料は当社グループをご理解いただくために作成されたものであり、当社グループへの投資勧誘を目的としておりません。

本資料を作成するにあたっては、正確性を期するために慎重に行っておりますが、完全性を保証するものではありません。本資料中の情報によって生じた障害や損害については、当社は一切責任を負いません。

本資料中の業績予想ならびに将来予測は、本資料作成時点で入手可能な情報に基づき当社が判断したものであり、潜在的なリスクや不確実性が含まれています。そのため、事業環境の変化等の様々な要因により、実際の業績は言及または記述されている将来見通しとは大きく異なる結果となることがあることをご承知おきください。

（お問合せ）企画部
TEL:03-3272-3421　／　FAX:03-3272-4818
E-MAIL:ir@aizawa.co.jp
URL:http//www.aizawa.co.jp

藍澤證券株式会社
AIZAWA SECURITIES CO., LTD.

本　　社：東京都中央区日本橋1-20-3
商　号　等：藍澤證券株式会社　金融商品取引業者
関東財務局長(金商)第６号
加　入　協　会：日本証券業協会、一般社団法人　日本投資顧問業協会
当社が契約する特定第一種金融商品取引業務に係る指定紛争解決機関：
特定非営利活動法人「証券・金融商品あっせん相談センター」（略称：FINMAC）