平成26年３月期第２四半期
決算説明資料

平成25年 10月

藍澤證券株式会社
AIZAWA SECURITIES CO., LTD.

FY 2013 - 2014 Financial Results

商号等　　：藍澤證券株式会社　金融商品取引業者　関東財務局長(金商)第6号
加入協会　：日本証券業協会、一般社団法人 日本投資顧問業協会
本社　　：東京都中央区日本橋1-20-3

本資料は、平成26年３月期第２四半期決算の業績等に関する情報の提供を目的としたものであり、当社が発行する有価証券の投資を勧誘することを目的としたものではありません。
本資料は平成25年９月末日現在のデータに基づいて作成されております。
本資料に記載された意見や予測等は、資料作成時点の当社の判断であり、その情報の正確性、完全性を 保証し又は約束するものではなく、また今後、予告なしに変更されることがあります。

証券コード：8708

決算概要　［連結］

Consolidated Financial Summary

アイザワ証券

当第２四半期より八幡証券株式会社の損益計算書を連結しております。当連結会計期間は、営業収益が前年同期（2013年３月期第２Ｑ）比85.5%増の3,729百万円、営業利益は918百万円、経常利益は1,461百万円、当期純利益は1,072百万円となりました。

決算概要

（百万円）

	累計			四半期						
	13/3期 2Q	14/3期 2Q	前年同期比増減率	13/3期 2Q	13/3期 3Q	13/3期 4Q	14/3期 1Q	14/3期 2Q	13/3期2Q比増減率	14/3期1Q比増減率
営業収益	4,235	8,897	110.0%	2,010	2,547	4,594	5,167	3,729	85.5%	△27.8%
純営業収益	4,188	8,831	110.9%	1,985	2,522	4,570	5,132	3,699	86.3%	△27.9%
販売費･一般管理費	4,354	5,816	33.6%	2,157	2,250	2,895	3,036	2,780	28.9%	△8.4%
営業利益	△165	3,015	－	△171	271	1,674	2,096	918	－	△56.2%
経常利益	△142	3,735	－	△244	329	1,578	2,273	1,461	－	△35.7%
純利益	△26	7,264	－	△234	426	1,429	6,192	1,072	－	△82.7%
総資産	－	－	－	52,354	54,526	73,151	94,864	94,615	80.7%	△0.3%
純資産	－	－	－	35,734	36,752	43,928	48,663	50,481	41.3%	3.7%
EPS（円）	△0.57	168.07	－	△5.11	9.87	32.00	143.26	24.81	－	－
BPS（円）	－	－	－	826.71	850.26	1,016.27	1,125.81	1,167.88	－	－
自己資本規制比率	－	－	－	694.9%	693.5%	630.6%	633.8%	619.9%	－	－

営業収益・営業利益・純利益の推移

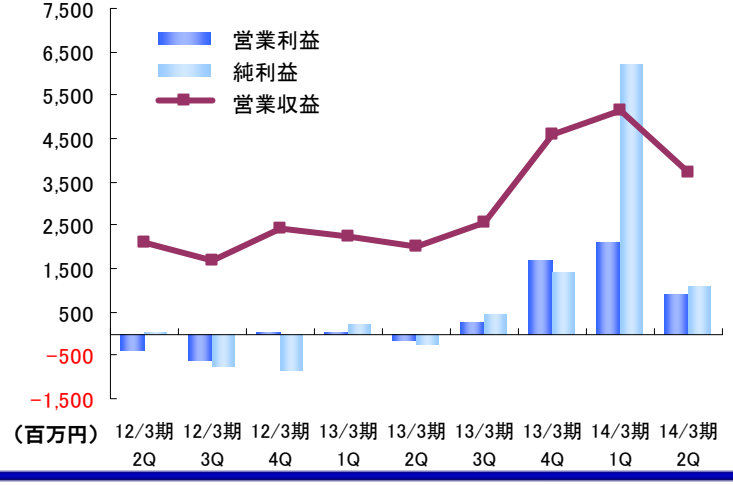

自己資本規制比率推移

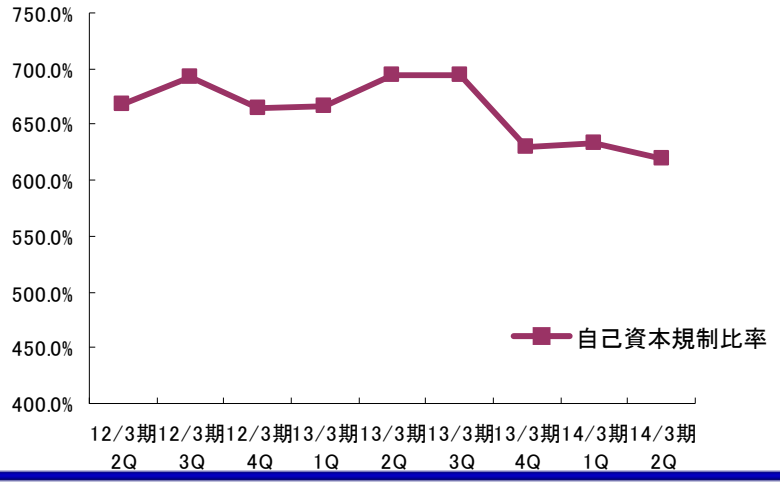

営業収益の内訳と推移 – ［連結］

Breakdown / Operating revenues ［consolidated］

アイザワ証券

第２四半期（会計期間）の受入手数料は、前四半期（2014年３月期第１Ｑ）比22.8%減の2,797百万円となりました。
外国債券の取扱い減少のため、トレーディング損益は前四半期比53.2%減の626百万円となりました。

営業収益の内訳の推移

（百万円）

	12/3期 2Q	12/3期 3Q	12/3期 4Q	*12/3期 累計*	13/3期 1Q	13/3期 2Q	13/3期 3Q	13/3期 4Q	*13/3期 累計*	14/3期 1Q	14/3期 2Q	13/3期2Q比 増減率	14/3期1Q比 増減率
営業収益	2,101	1,683	2,429	***8,460***	2,225	2,010	2,547	4,594	***11,377***	5,167	3,729	85.5%	△27.8%
受入手数料	1,438	1,204	1,704	***6,016***	1,168	1,120	1,440	2,613	***6,343***	3,626	2,797	149.6%	△22.8%
トレーディング損益	467	362	645	***1,917***	952	803	990	1,650	***4,397***	1,340	626	△22.0%	△53.2%
金融収益	117	94	93	***430***	101	100	87	115	***405***	164	176	75.4%	7.3%
その他の営業収益	79	22	△14	***96***	3	△14	28	214	***231***	37	128	–	246.4%

累計前年同期比

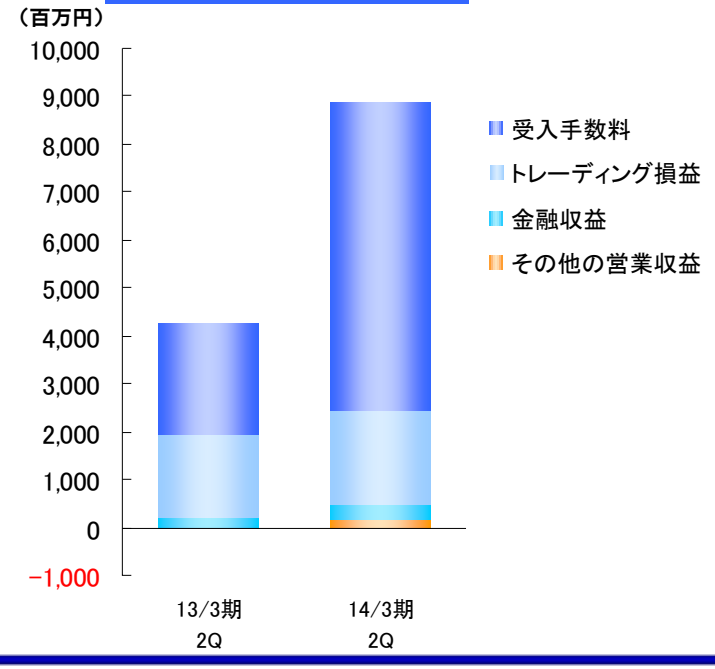

四半期比

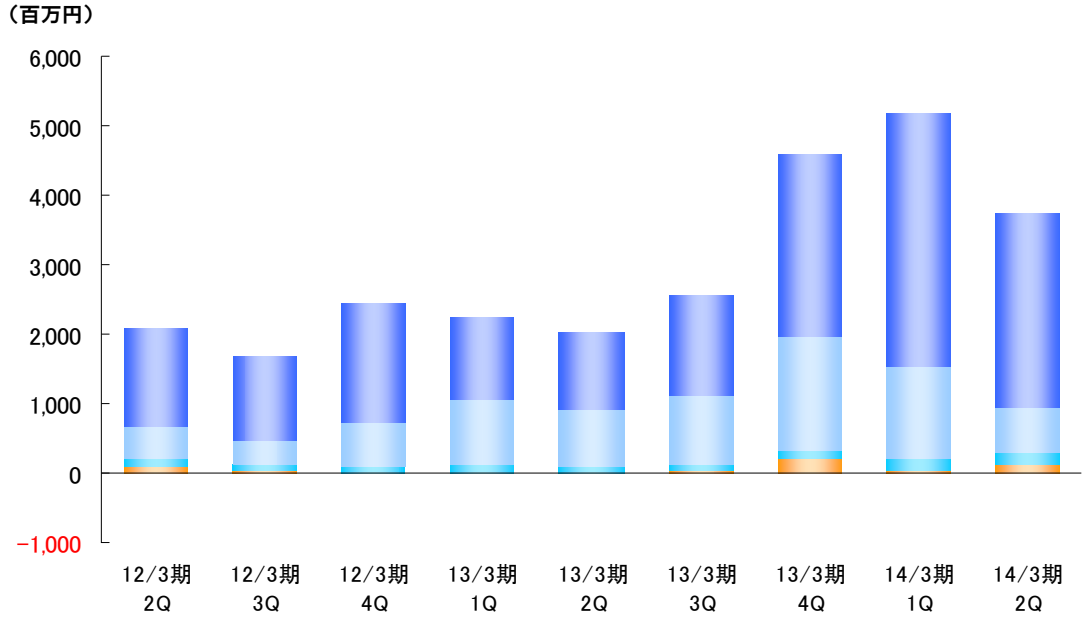

受入手数料の科目別内訳と推移 – ［連結］

Breakdown / Commissions ［consolidated］

アイザワ証券

第２四半期（会計期間）の委託手数料は、国内株式市場がボックス圏で推移したため、前四半期（2014年３月期第１Ｑ）比32.1%減の2,145百万円となりました。また、投資信託の販売が大きく増加したため、募集・売出手数料は前四半期比67.4%増の447百万円となりました。

受入手数料の科目別内訳の推移

（百万円）

	12/3期 2Q	12/3期 3Q	12/3期 4Q	*12/3期 累計*	13/3期 1Q	13/3期 2Q	13/3期 3Q	13/3期 4Q	*13/3期 累計*	14/3期 1Q	14/3期 2Q	13/3期2Q比 増減率	14/3期1Q比 増減率
受入手数料	1,438	1,204	1,704	***6,016***	1,168	1,120	1,440	2,613	***6,343***	3,626	2,797	149.6%	△22.8%
委託手数料	902	733	1,261	***3,917***	791	737	1,103	2,189	***4,822***	3,158	2,145	190.9%	△32.1%
引受・売出	3	3	0	***8***	1	42	3	23	***71***	14	3	△91.6%	△75.1%
募集・売出	372	317	297	***1,478***	228	198	195	231	***853***	267	447	125.6%	67.4%
その他	159	149	146	***612***	146	142	137	169	***596***	185	200	41.4%	8.3%

累計前年同期比

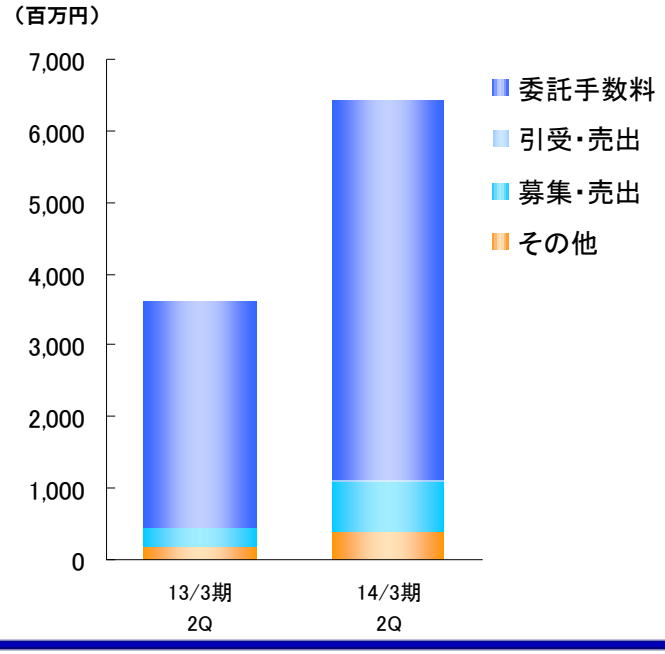

四半期比

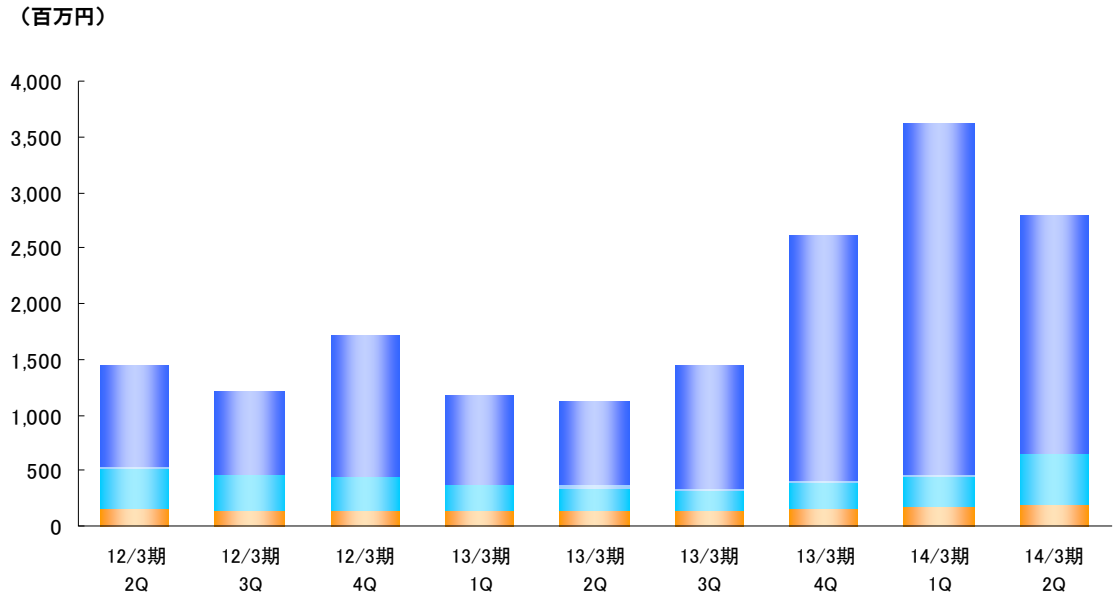

受入手数料の商品別内訳と推移 – ［連結］

Breakdown / Commissions ［consolidated］

アイザワ証券

第２四半期（会計期間）の株券の受入手数料は前四半期（2014年３月期第１Ｑ）比22.8%減の2,797百万円となりました。また、投資信託の販売が好調だったため、受益証券の受入手数料は前四半期比52.0%増の628百万円となりました。

受入手数料の商品別内訳の推移

（百万円）

	12/3期 2Q	12/3期 3Q	12/3期 4Q	*12/3期 累計*	13/3期 1Q	13/3期 2Q	13/3期 3Q	13/3期 4Q	*13/3期 累計*	14/3期 1Q	14/3期 2Q	13/3期2Q比 増減率	14/3期1Q比 増減率
受入手数料	1,438	1,204	1,704	***6,016***	1,168	1,120	1,440	2,613	***6,343***	3,626	2,797	149.6%	△22.8%
株券	918	738	1,271	***3,957***	797	792	1,113	2,225	***4,929***	3,154	2,131	168.8%	△32.4%
債券	7	10	1	***47***	3	0	2	1	***7***	6	2	218.4%	△51.2%
受益証券	491	432	413	***1,930***	342	302	297	349	***1,292***	413	628	107.7%	52.0%
その他	20	23	17	***81***	24	24	27	36	***114***	52	35	43.1%	△32.1%

累計前年同期比

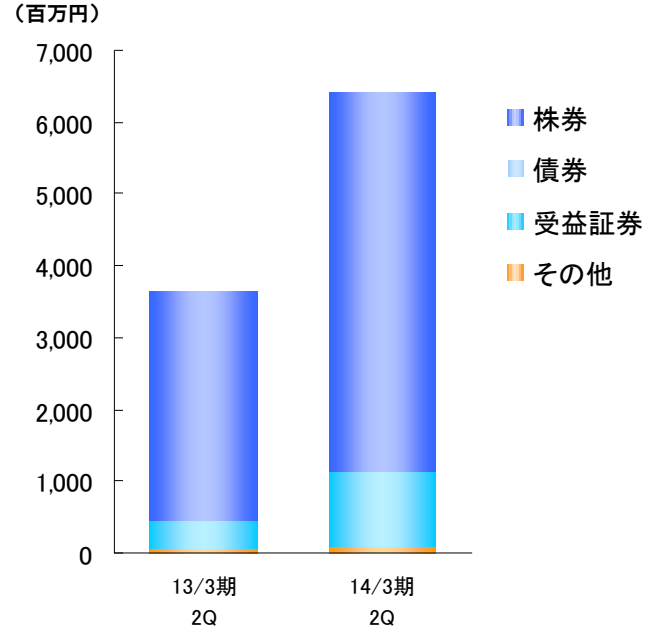

四半期比

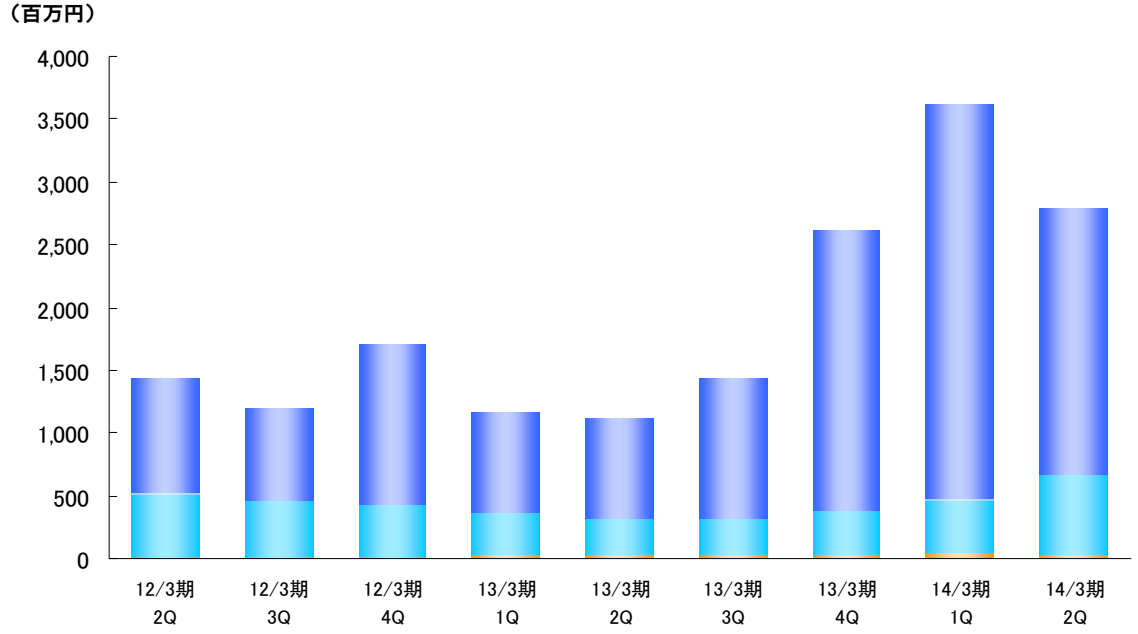

トレーディング損益の内訳と推移 – ［連結］

Breakdown / Net gain on trading ［consolidated］

アイザワ証券

第２四半期（会計期間）のトレーディング損益は、前四半期（2014年３月期第１Ｑ）比53.2%減の626百万円となりました。株券等のトレーディング損益は、米国国内店頭取引の取扱い開始により前四半期比36.0%増の108百万円となりました。

トレーディング損益の推移

（百万円）

	12/3期 2Q	12/3期 3Q	12/3期 4Q	*12/3期 累計*	13/3期 1Q	13/3期 2Q	13/3期 3Q	13/3期 4Q	*13/3期 累計*	14/3期 1Q	14/3期 2Q	13/3期2Q比 増減率	14/3期1Q比 増減率
トレーディング損益	467	362	645	***1,917***	952	803	990	1,650	***4,397***	1,340	626	△22.0%	△53.2%
株券等	△ 19	30	92	***192***	11	△ 10	17	85	***103***	79	108	–	36.0%
債券等	139	105	186	***551***	441	463	450	347	***1,702***	285	229	△50.6%	△19.9%
為替等	347	226	366	***1,174***	499	350	522	1,218	***2,591***	974	289	△17.6%	△70.3%

累計前年同期比

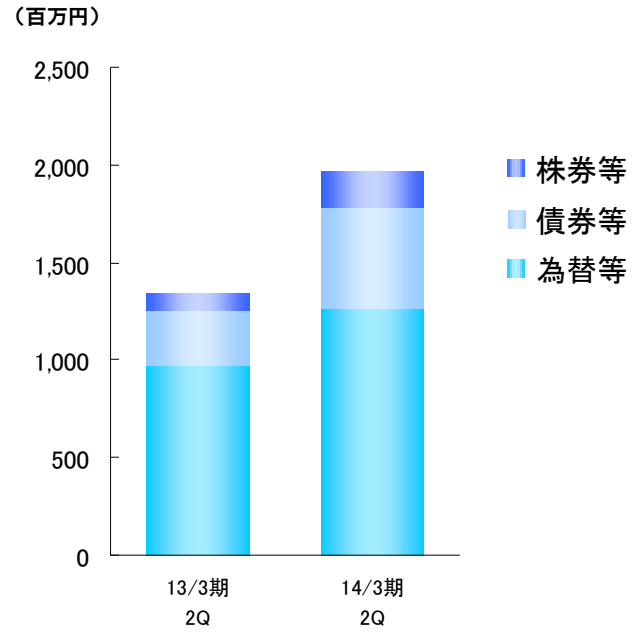

四半期比

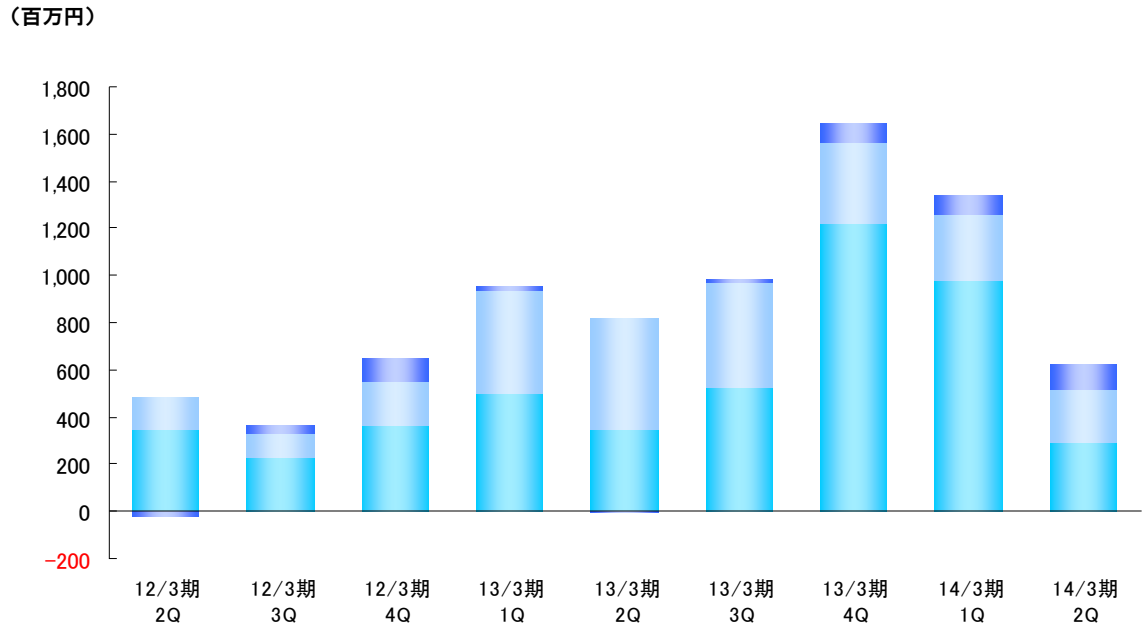

金融収支の内訳と推移 – ［連結］

Breakdown / The finance income and expenditure ［consolidated］

第２四半期（会計期間）の金融収益は、信用取引残高の増加により前四半期（2014年３月期第1Q）比7.3%増の176百万円となりました。その結果、金融収支は前四半期比13.1%増の146百万円となりました。

金融収支の推移

（百万円）

	12/3期 2Q	12/3期 3Q	12/3期 4Q	*12/3期 累計*	13/3期 1Q	13/3期 2Q	13/3期 3Q	13/3期 4Q	*13/3期 累計*	14/3期 1Q	14/3期 2Q	13/3期2Q比 増減率	14/3期1Q比 増減率
金融収益	117	94	93	***430***	101	100	87	115	***405***	164	176	75.4%	7.3%
金融費用	34	25	30	***126***	22	24	25	24	***96***	35	30	21.3%	△14.0%
金融収支	83	68	62	***303***	78	75	62	91	***308***	129	146	93.2%	13.1%

累計前年同期比

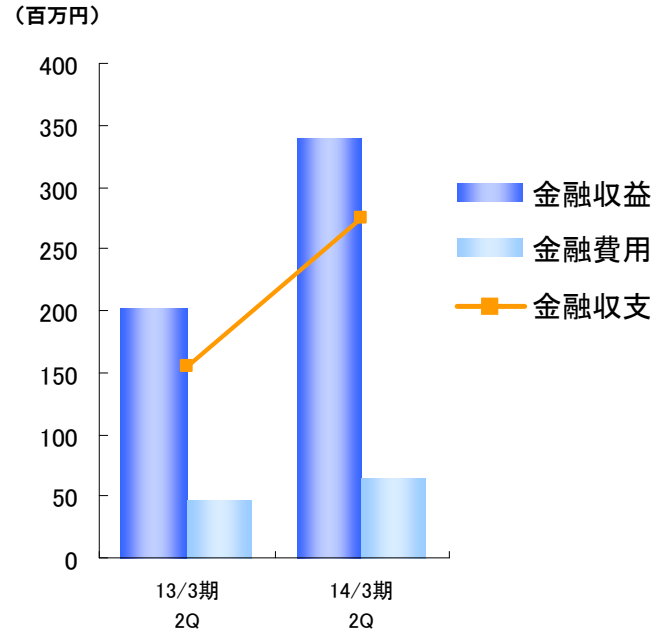

四半期比

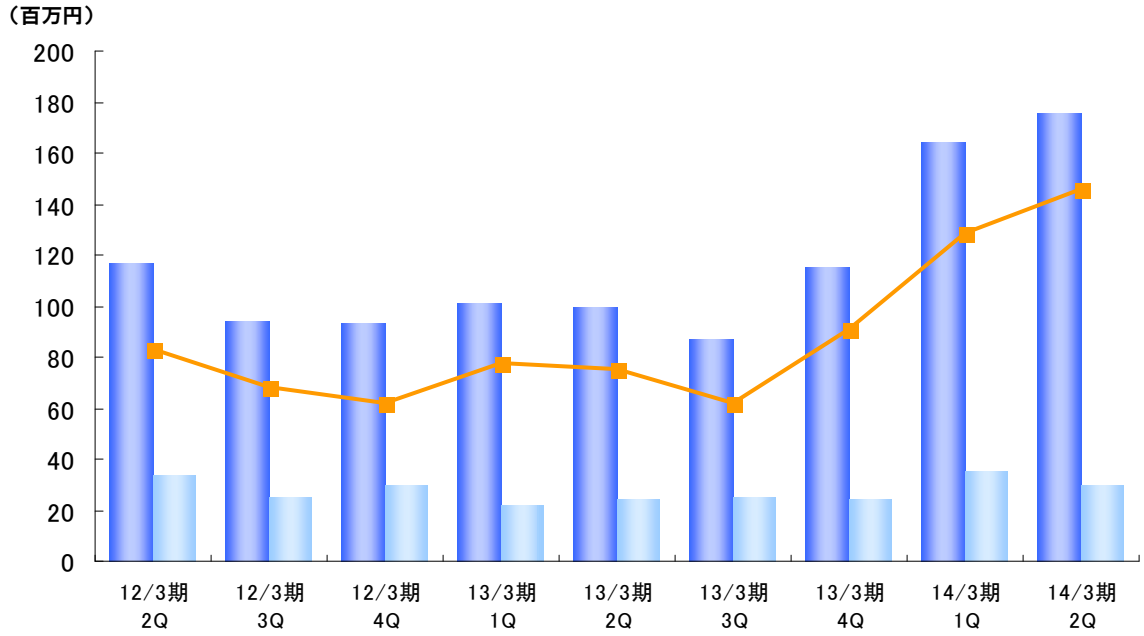

販売費・一般管理費の内訳と推移 – ［連結］

Breakdown / Selling, general and administrative expenses ［consolidated］

アイザワ証券

第２四半期（会計期間）の販売費・一般管理費合計は、前年同四半期（2014年３月期第１Ｑ）比8.4%減の2,780百万円となりました。固定費は八幡証券株式会社の連結に伴い単月あたり707百万円となりました。

販売費及び一般管理費の推移

（百万円）

	12/3期 2Q	12/3期 3Q	12/3期 4Q	*12/3期 累計*	13/3期 1Q	13/3期 2Q	13/3期 3Q	13/3期 4Q	*13/3期 累計*	14/3期 1Q	14/3期 2Q	13/3期2Q比 増減率	14/3期1Q比 増減率
販売費･一般管理費	2,473	2,274	2,395	***9,632***	2,197	2,157	2,250	2,895	***9,500***	3,036	2,780	28.9%	△8.4%
取引関係費	326	263	330	***1,227***	276	278	302	453	***1,311***	555	400	43.5%	△27.9%
人件費	1,170	1,132	1,141	***4,615***	1,090	1,070	1,107	1,551	***4,819***	1,430	1,521	42.1%	6.4%
不動産関係費	253	240	232	***977***	217	212	219	217	***866***	220	247	16.4%	12.2%
事務費	378	344	395	***1,494***	357	352	387	430	***1,528***	475	454	28.7%	△4.4%
減価償却費	135	123	117	***515***	59	56	49	50	***216***	37	36	△35.9%	△4.0%
その他	208	171	178	***802***	196	186	182	192	***757***	316	120	△35.2%	△62.0%

主要変動費を差し引いた固定費（単月あたり）の推移

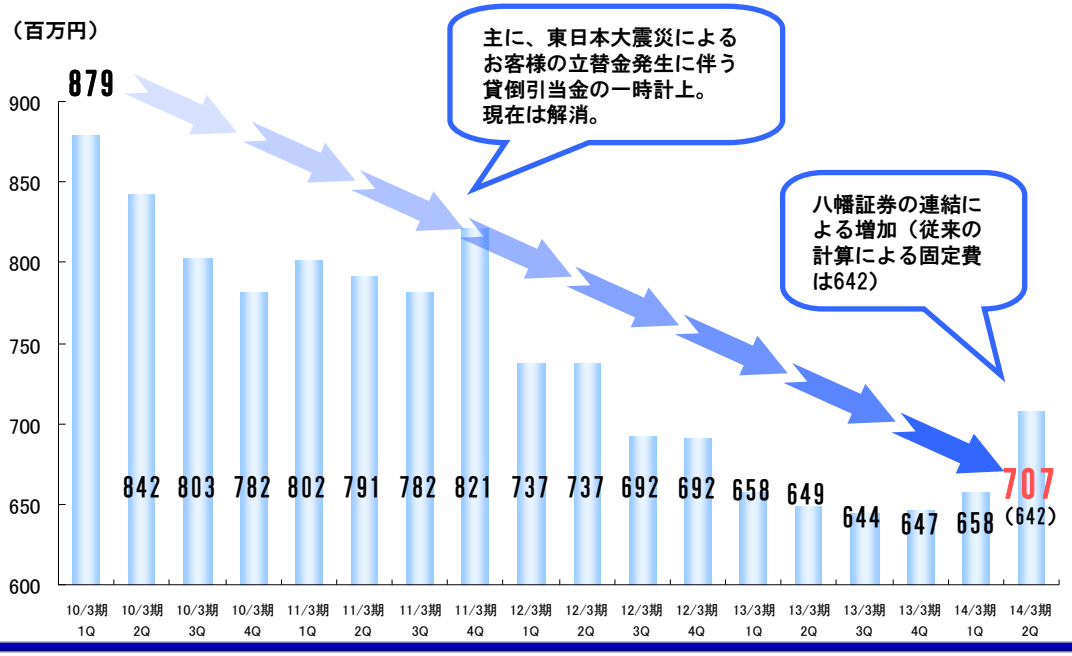

固定費削減の取り組みついて

（主な取り組み）
- 自社物件への集約による不動産賃借料の削減
- 社内ネットワークの一新による費用の大幅な削減
- 新グローバルナビゲータの導入による効率化
- 電話回線システムの切り替え等
- 固定資産の減損実施による減価償却費の圧縮
- 外国証券システムのインフラ整備
- 外部委託業務の見直し

＜2014年３月期第２Ｑの成果＞
当第２四半期より八幡証券株式会社の損益計算書を連結しております。八幡証券を除く従来の固定費は642百万円となり、引き続き固定費は削減傾向が継続しております。
その一方で、環境の好転を捉え、費用対効果を検証の上、前向きな投資（セミナー開催、キャンペーン実施、システム関連等）にも積極的に取り組んでおります。今後も単なる縮小均衡とならぬよう環境に見合った適切なコスト管理を行い、引き続き収支の改善に取り組んでまいります。

貸借対照表 – ［連結］

Consolidated Balance Sheets

2014年３月期第１四半期より八幡証券株式会社の貸借対照表を連結しております。

貸借対照表（抜粋）

（百万円）

	12/3期 期末	13/3期 期末	14/3期 2Q末
資産の部			
流動資産	42,999	51,525	73,101
現金・預金	11,917	9,105	19,602
預託金	11,084	14,400	19,050
営業投資有価証券	345	849	1,104
トレーディング商品	498	1,180	1,429
信用取引資産	15,905	24,423	29,216
信用取引貸付金	14,650	23,600	28,744
立替金	1,151	267	136
貸倒引当金	△ 1	△ 1	△0
固定資産	14,057	21,625	21,513
有形固定資産	3,519	3,429	3,686
無形固定資産	202	157	166
投資その他の資産	10,335	18,038	17,660
投資有価証券	9,639	17,457	16,859
貸倒引当金	△ 624	△ 447	△ 525
資産合計	57,056	73,151	94,615

	12/3期 期末	13/3期 期末	14/3期 2Q末
負債の部			
流動負債	19,051	25,388	40,317
トレーディング商品	10	38	108
信用取引負債	4,470	8,034	3,897
信用取引借入金	2,010	6,055	2,204
預り金	4,567	6,508	14,976
受入保証金	5,658	7,092	9,785
短期借入金	3,485	2,025	8,025
固定負債	902	3,724	3,645
繰延税金負債	491	3,292	3,132
特別法上の準備金	124	108	169
金融商品取引責任準備金	124	108	169
負債合計	20,078	29,222	44,133
純資産の部			
株主資本合計	36,081	37,257	43,960
うち自己株式	△ 717	△ 1,192	△ 1,192
その他の包括利益累計額	896	6,671	6,521
その他有価証券評価差額金	896	6,671	6,521
純資産合計	36,978	43,928	50,481
負債純資産合計	57,056	73,151	94,615

参考情報

Supplemental Material

貸借対照表・損益計算書［個別］

Non-Consolidated BS P/L

貸借対照表（個別）

	13/3期 期末	14/3期 2Q末
資産の部		
流動資産	50,849	65,244
現金・預金	8,867	16,734
預託金	14,400	17,750
トレーディング商品	1,180	1,412
信用取引資産	24,423	27,193
信用取引貸付金	23,600	26,724
立替金	266	136
貸倒引当金	△ 1	△0
固定資産	22,238	26,483
有形固定資産	3,207	3,188
無形固定資産	153	149
投資その他の資産	18,878	23,146
投資有価証券	16,908	15,866
貸倒引当金	△ 447	△ 442
資産合計	73,087	91,728

	13/3期 期末	14/3期 2Q末
負債の部		
流動負債	25,177	38,444
トレーディング商品	38	108
信用取引負債	8,034	3,243
信用取引借入金	6,055	1,567
預り金	6,508	13,677
受入保証金	7,092	9,490
短期借入金	2,025	10,025
固定負債	3,835	3,660
繰延税金負債	3,407	3,226
特別法上の準備金	108	167
金融商品取引責任準備金	108	167
負債合計	29,121	42,272
純資産の部		
株主資本合計	37,474	43,260
うち自己株式	△ 1,192	△ 1,192
評価・換算差額等	6,492	6,195
その他有価証券評価差額	6,492	6,195
純資産合計	43,966	49,456
負債純資産合計	79,087	91,728

損益計算書（個別）

	13/3期 2Q 累計	14/3期 2Q 累計
営業収益	4,247	8,379
受入手数料	2,289	6,086
委託手数料	1,529	5,074
引受・売出手数料	43	18
募集・売出手数料	426	629
その他受入手数料	288	364
トレーディング損益	1,756	1,962
株券	0	187
債券	904	512
その他（為替等）	850	1,263
金融収益	201	330
金融費用	47	65
純営業収益	4,199	8,313
販売費・一般管理費	4,352	5,573
営業利益又は損失（△）	△ 153	2,740
営業外収益	219	493
営業外費用	172	1
経常利益又は損失（△）	△ 105	3,232
特別利益	464	3,742
特別損失	332	58
当期純利益	10	6,347

顧客口座数の状況　［個別］

Number of Accounts　［nonconsolidated ］

アイザワ証券

総口座数は、長期休眠口座の整理を行っているため減少傾向が継続しています。
新規口座数は、前四半期（ 2014年３月期第１Ｑ）比4.4%増の1,479口座となりました。

総口座数と新規口座数の推移

（口座）

	12/3期 2Q	12/3期 3Q	12/3期 4Q	13/3期 1Q	13/3期 2Q	13/3期 3Q	13/3期 4Q	14/3期 1Q	14/3期 2Q	14/3期1Q比 増減率
総口座数	184,455	182,376	181,852	180,359	179,364	178,266	178,161	177,989	176,932	△0.6%
対面	113,552	112,821	112,424	111,083	110,452	109,499	109,328	108,896	108,375	△0.5%
ネット	70,903	69,555	69,428	69,276	68,912	68,767	68,833	69,093	68,557	△0.8%
新規口座数	897	881	798	862	826	816	1,355	1,417	1,479	4.4%
対面	699	697	598	651	680	638	992	972	1,060	9.1%
ネット	198	184	200	211	146	178	363	445	419	△5.8%

※ネットはインターネット取引「ブルートレード」

総口座数の推移

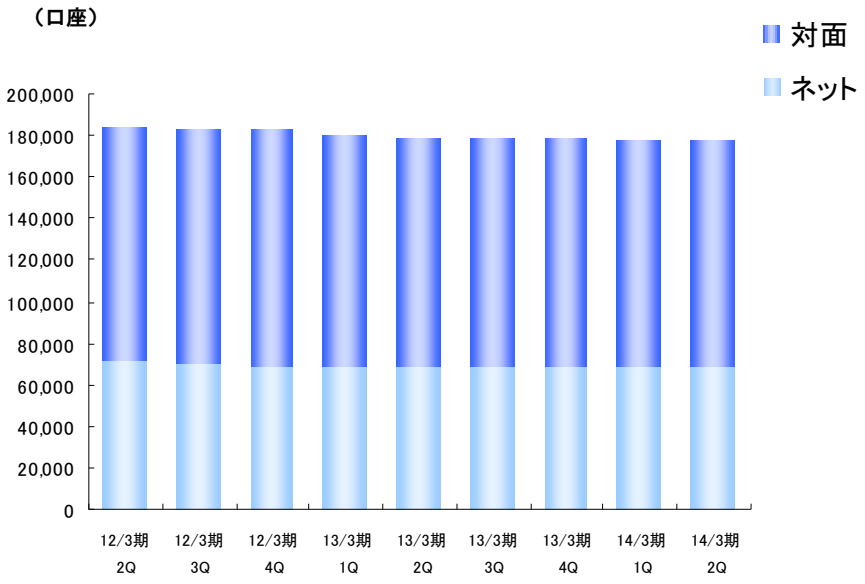

新規口座数の推移

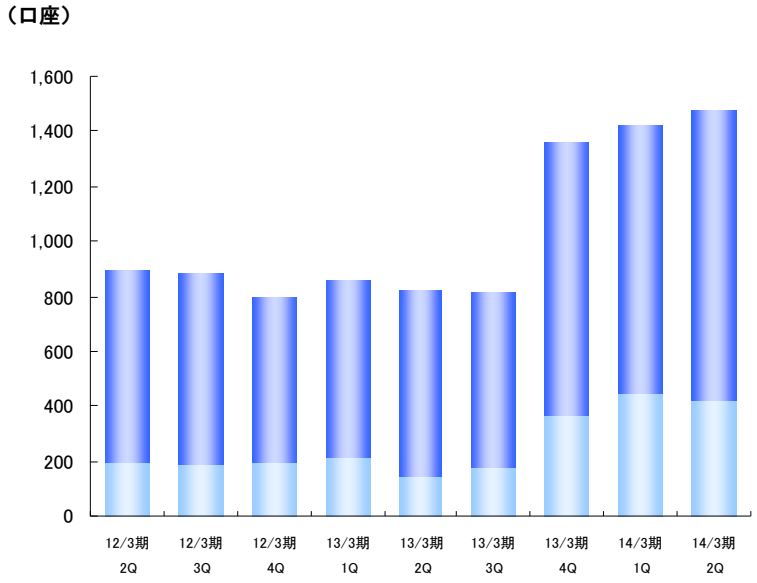

預り資産の状況　［個別］

Assets under Custody ［nonconsolidated ］

預り資産は、株式の値上がりや投資信託販売の増加などにより前四半期（2014年３月期第１Ｑ）比3.2%増の8,836億円となりました。

総預り資産の推移

（億円）

	12/3期 2Q	12/3期 3Q	12/3期 4Q	13/3期 1Q	13/3期 2Q	13/3期 3Q	13/3期 4Q	14/3期 1Q	14/3期 2Q	14/3期1Q比 増減率
総預り資産	6,525	6,333	7,167	6,509	6,230	7,119	8,317	8,565	8,836	3.2%
株式	5,092	4,885	5,576	5,028	4,739	5,448	6,485	6,594	6,810	3.3%
債券	200	203	243	278	335	416	458	452	407	△10.0%
受益証券	1,145	1,158	1,251	1,108	1,067	1,154	1,254	1,340	1,432	6.9%
その他	87	86	96	93	88	99	119	177	184	4.0%
ネット預り資産	2,209	2,154	2,463	2,270	2,181	2,529	2,977	3,101	3,245	4.6%
株式	1,799	1,742	2,005	1,845	1,751	2,028	2,420	2,463	2,556	3.8%
債券	26	28	35	40	49	62	67	67	65	△3.0%
受益証券	338	338	373	335	332	385	426	488	539	10.5%
その他	45	44	49	48	48	52	62	81	83	1.6%

※ネットはインターネット取引「ブルートレード」

総預り資産の推移

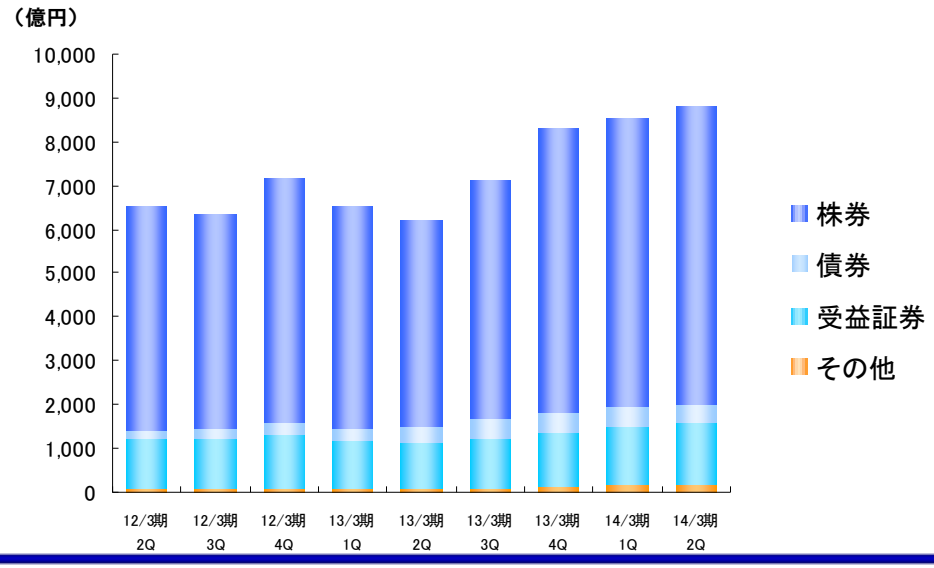

うちネット顧客の預り資産の推移

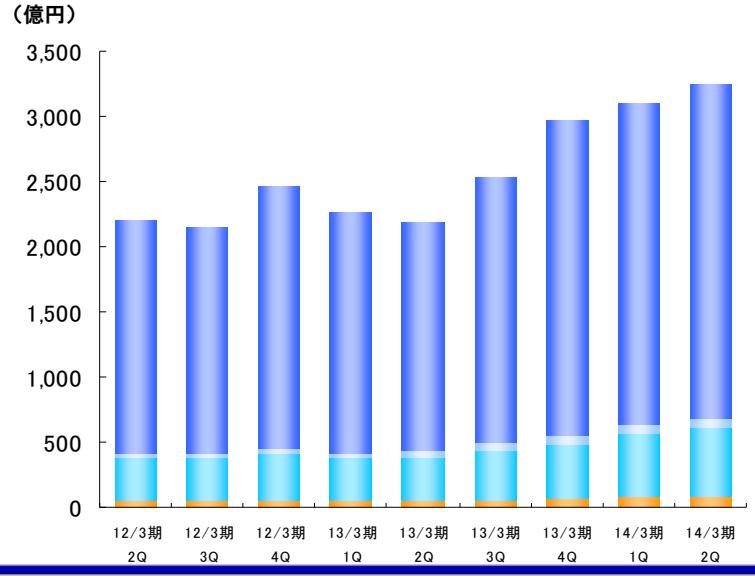

株式委託手数料の状況　［個別］

Stock brokerage commissions ［nonconsolidated ］

アイザワ証券

対面取引で米国株国内店頭取引を開始したことにより委託手数料が減少し、外国株式委託手数料のネット比率が増加しました。

株式委託手数料の推移

※ネットはインターネット取引「ブルートレード」
※株式委託手数料にETFは含まれておりません。

【国内株式委託手数料】　（百万円）

	12/3期 2Q	12/3期 3Q	12/3期 4Q	13/3期 1Q	13/3期 2Q	13/3期 3Q	13/3期 4Q	14/3期 1Q	14/3期 2Q	13/3期4Q比 増減率
国内株式委託手数料	741	602	1,053	607	574	843	1,759	2,859	1,779	△37.8%
対面	612	495	887	497	473	693	1,476	2,467	1,535	△37.8%
ネット	129	106	165	110	100	149	283	391	244	△37.6%
ネット比率	17.5%	17.8%	15.7%	18.1%	17.5%	17.8%	16.1%	13.7%	13.7%	–

【外国株式委託手数料】

	12/3期 2Q	12/3期 3Q	12/3期 4Q	13/3期 1Q	13/3期 2Q	13/3期 3Q	13/3期 4Q	14/3期 1Q	14/3期 2Q	13/3期4Q比 増減率
外国株式委託手数料	153	122	201	175	157	253	416	266	90	△66.2%
対面	131	106	182	156	144	235	385	238	72	△69.7%
ネット	22	16	19	19	13	18	30	28	18	△35.7%
ネット比率	14.5%	13.2%	9.5%	10.9%	8.3%	7.1%	7.4%	10.6%	20.3%	–

【委託手数料率】

14/3期 2Q
0.34%
0.69%
0.08%

14/3期 2Q
0.59%
0.77%
0.31%

国内株式委託手数料の推移

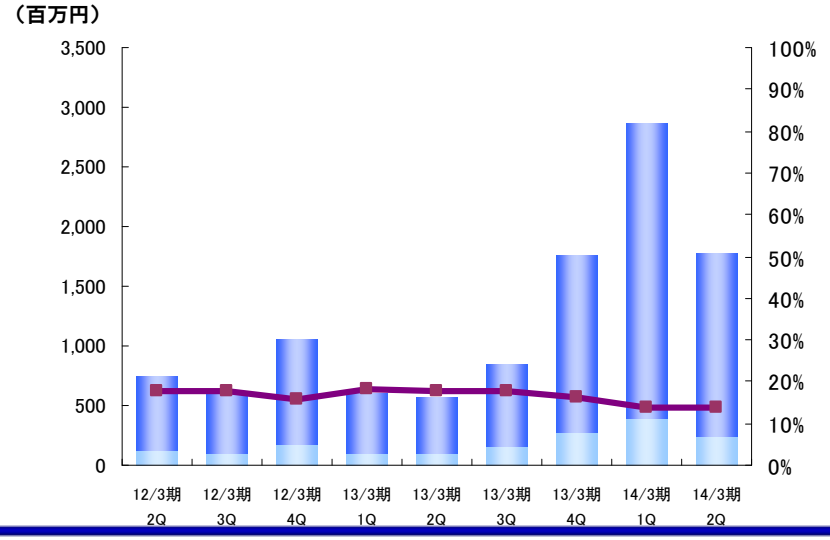

外国株式委託手数料の推移

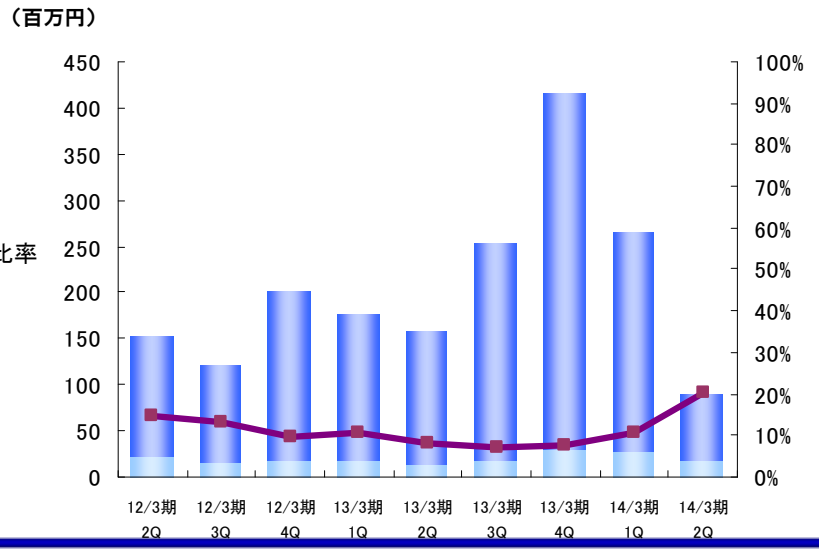

株式委託売買代金の状況　［個別］

Stock Trading value　[nonconsolidated]

アイザワ証券

国内株式市場がボックス圏で推移したことや対面取引で米国株国内店頭取引を開始したことにより、株式委託売買代金が減少しております。

株式委託売買代金の推移

※ネットはインターネット取引「ブルートレード」
※株式委託手数料にETFは含まれておりません。

【国内株式委託売買代金】　（億円）

	12/3期 2Q	12/3期 3Q	12/3期 4Q	13/3期 1Q	13/3期 2Q	13/3期 3Q	13/3期 4Q	14/3期 1Q	14/3期 2Q	14/3期1Q比 増減率
国内株式委託売買代金	2,316	1,806	2,921	1,761	1,785	2,725	5,547	8,768	5,204	△40.6%
対面	984	764	1,260	748	858	1,193	2,247	3,735	2,220	△40.6%
ネット	1,331	1,041	1,660	1,013	927	1,531	3,299	5,032	2,984	△40.7%
ネット比率	57.5%	57.7%	56.8%	57.5%	52.0%	56.2%	59.5%	57.4%	57.3%	–

【外国株式委託売買代金】

	12/3期 2Q	12/3期 3Q	12/3期 4Q	13/3期 1Q	13/3期 2Q	13/3期 3Q	13/3期 4Q	14/3期 1Q	14/3期 2Q	14/3期1Q比 増減率
外国株式委託売買代金	212	157	273	241	211	363	638	434	153	△64.7%
対面	166	123	228	197	184	312	529	330	94	△71.5%
ネット	46	33	45	44	27	51	108	103	59	△42.7%
ネット比率	21.7%	21.2%	16.8%	18.3%	12.8%	14.1%	14.1%	23.9%	38.6%	–

国内株式委託売買代金の推移

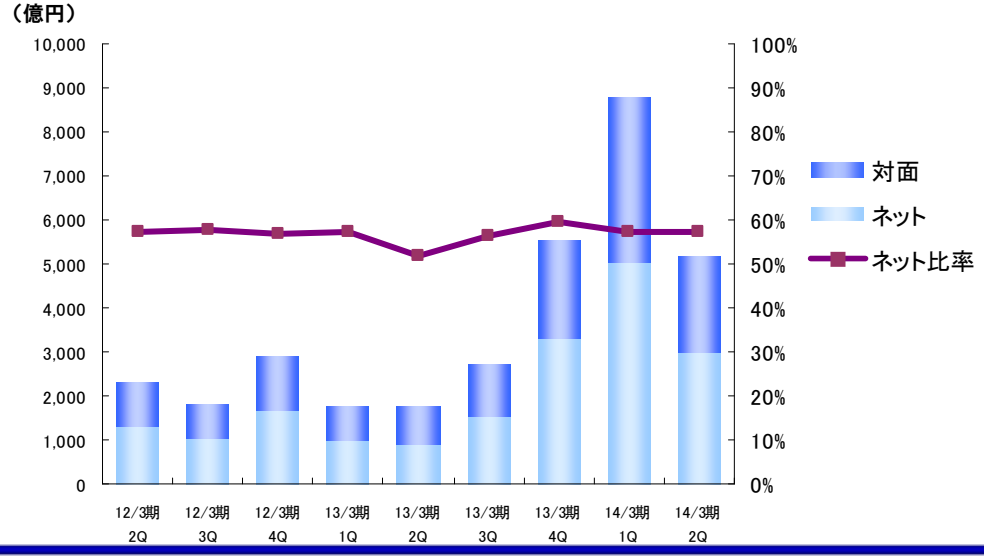

外国株式委託売買代金の推移

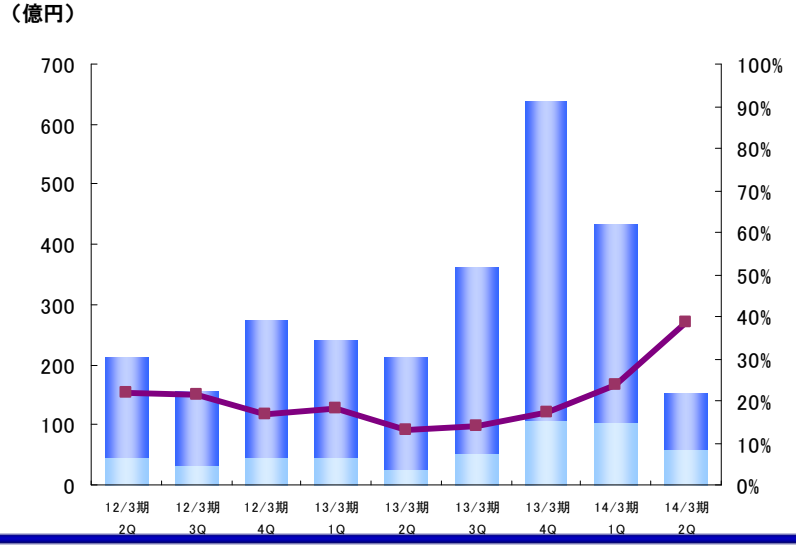

投資一任運用サービス『ブルーラップ』

Blue wrap ［nonconsolidated ］

アイザワ証券

「ブルーラップ500」を中心に契約件数は大きく増加し、契約金額、契約件数ともに、運用開始以来最大となっております。
ブルーラップは「より多くの人に証券投資を通じより豊かな生活を提供する」という当社経営理念に沿った戦略的商品となります。
「お客様の利益が当社の利益」というＷＩＮ－ＷＩＮの関係を構築できるよう、契約資産の増大と運用成績の向上に最大限努めてまいります。

ブルーラップの契約件数と契約金額残高の推移

	12/3期 2Q	12/3期 3Q	12/3期 4Q	13/3期 1Q	13/3期 2Q	13/3期 3Q	13/3期 4Q	14/3期 1Q	14/3期 2Q
契約金額（百万円）	2,465	2,360	2,714	2,466	2,439	2,507	2,818	3,244	3,738
件数（件）	142	154	180	201	218	205	226	313	362

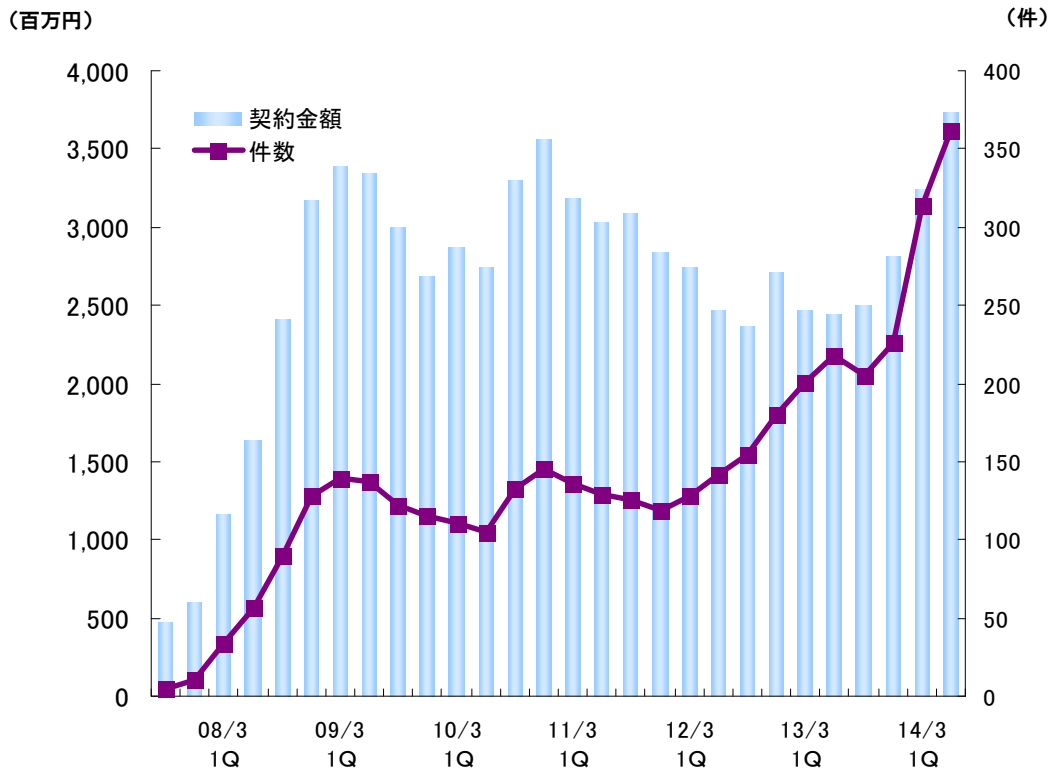

投資一任運用サービス アイザワＳＭＡ『ブルーラップ』

特徴１　日本の現物株式で運用
特徴２　7つの運用スタイルから選択
特徴３　市場環境に関わらず収益を追求
特徴４　投資顧問報酬は固定報酬と成功報酬の併用

ブルーラップは、アイザワ証券が行うラップ取引サービスの愛称です。ラップ取引（口座）とは、証券会社等がお客様との投資一任契約に基づいて、お客様の資産の運用・管理を総合的に行うサービスです。お客様は契約資産残高や運用実績に基づいて報酬を支払うことで、取引ごとの手数料を支払うことなくサービスを受けることができます。
ＳＭＡは、セパレートリー・マネージド・アカウント（別に管理された口座）の略称で、ラップ口座の代表的な形態です。

ご契約者様の契約理由の上位をご紹介

・分散投資の一つとして、資産の一部をブルーラップにお任せ
・自分の運用が上手くいかないので、ブルーラップにお任せ
・一度、試しにやってみる（1年ごとに判断できる）
・自分で運用・管理するのが大変になってきた（ご高齢の方）
・時間的余裕がないので任せたい（忙しい方）
・日本株運用の勉強として（個人運用の参考にしたい）
など

最低契約金額が500万円のスタイルが加わったことで、『ブルーラップ』が利用しやすくなり、契約資産の増大が見込まれます。

外国関連商品の状況　［個別］

Foreign business ［nonconsolidated ］

国内株式市場が活況となり投資先が国内へシフトしたため、外国関連手数料等の比率は減少しました。
外国関連商品の預り資産は1,394億円となり、預り資産に占める外国関連商品の割合は15.8%となりました。

外国関連手数料等の推移（営業収益に占める外国関連商品等の比率）

（百万円）

	12/3期 2Q	12/3期 3Q	12/3期 4Q	13/3期 1Q	13/3期 2Q	13/3期 3Q	13/3期 4Q	14/3期 1Q	14/3期 2Q	13/3期2Q比 増減率	14/3期1Q比 増減率
外国株関連収益	153	122	201	175	157	253	416	266	148	△48.2%	△78.2%
投信（海外）・外債手数料	463	357	432	660	621	539	453	401	479	△27.5%	5.7%
トレーディング（為替）	347	226	366	499	350	522	1,218	974	289	△42.2%	△76.3%
外国関連商品等の比率	45.8%	42.0%	41.2%	60.2%	56.1%	51.7%	45.5%	31.8%	24.6%	－	－

※外国株関連収益とは、外国株委託手数料に米国株国内店頭取引による収益（トレーディング（株式）の一部）を合算したものです。
※投信（海外）とは、主として海外の資産に投資する投資信託をいいます。
※外債手数料にはトレーディング（債券等）が一部含まれます。
※投信（海外）・外債手数料は概算値となります。

営業収益に占める外国関連手数料等の推移

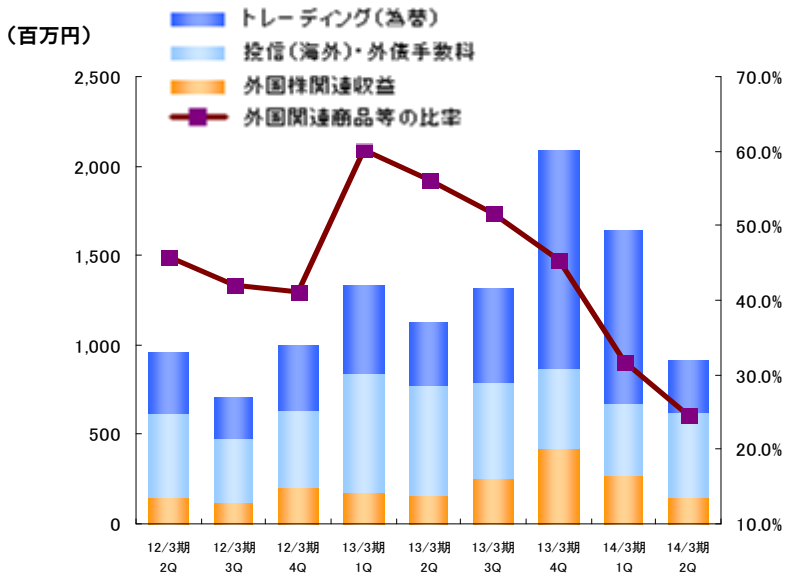

預り資産に占める外国関連商品の推移

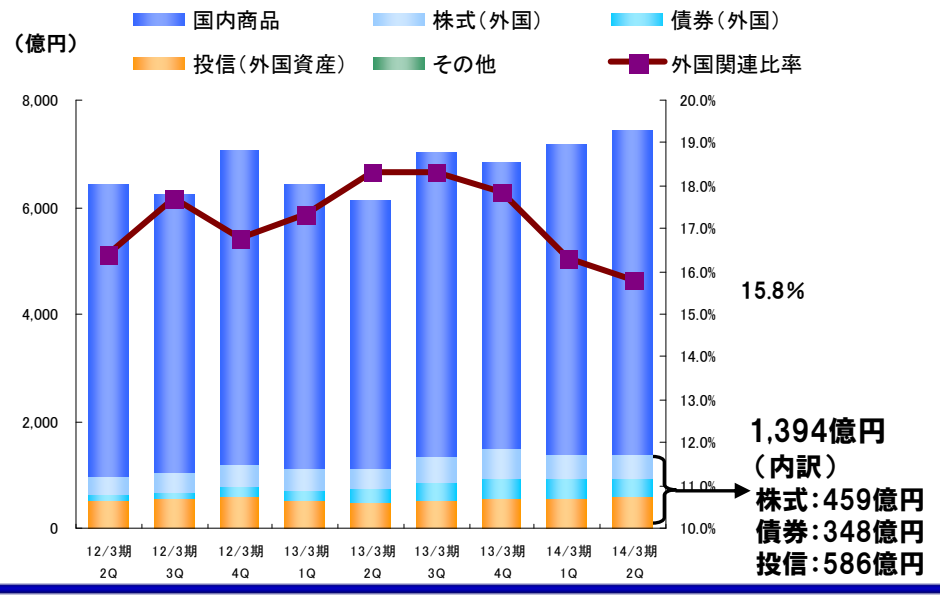

アジア株式の売買状況　［個別］

Asian Foreign business （ Trading value and commissions）　[nonconsolidated]

アイザワ証券

米国における量的緩和の早期縮小への示唆により、ASEANを中心とした新興国から資金を引き上げる動きがあったことからアジア新興国の株式市況は総じて軟調に推移しました。その結果、アジア株式の売買代金は大幅に減少しております。

アジア株式売買代金の推移

（百万円）

	12/3期 2Q	12/3期 3Q	12/3期 4Q	13/3期 1Q	13/3期 2Q	13/3期 3Q	13/3期 4Q	14/3期 1Q	14/3期 2Q
香港	5,997	4,682	6,297	3,462	2,416	3,613	4,355	4,319	3,610
韓国	9,645	7,169	9,586	3,577	1,507	1,242	995	792	1,453
タイ	826	828	5,022	6,752	8,956	22,613	45,162	18,095	4,855
上海・深セン	367	249	229	281	214	308	844	666	493
ベトナム	246	251	533	949	380	300	840	478	317
ｲﾝﾄﾞﾈｼｱ	3,982	2,379	5,261	7,937	5,132	6,768	9,841	17,524	3,892
ﾏﾚｰｼｱ	22	18	23	257	1,346	426	152	306	134
その他	130	55	353	740	1,012	1,029	1,490	1,003	445
計	21,218	15,636	27,309	23,959	20,962	36,303	63,685	43,186	15,203

※当社取扱いアジア12市場（香港、上海、深セン、台湾、韓国、シンガポール、タイ、マレーシア、 インドネシア、フィリピン、ベトナム、イスラエル）を集計しています。
※その他 は、台湾、シンガポール、フィリピン、イスラエルとなります。

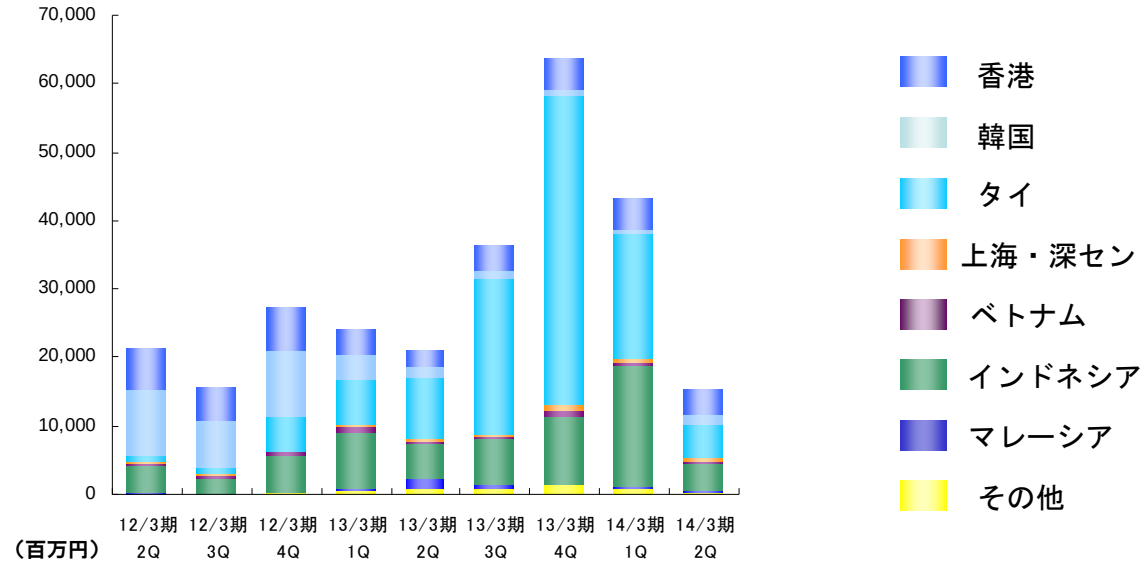

市場別シェア（第２四半期）

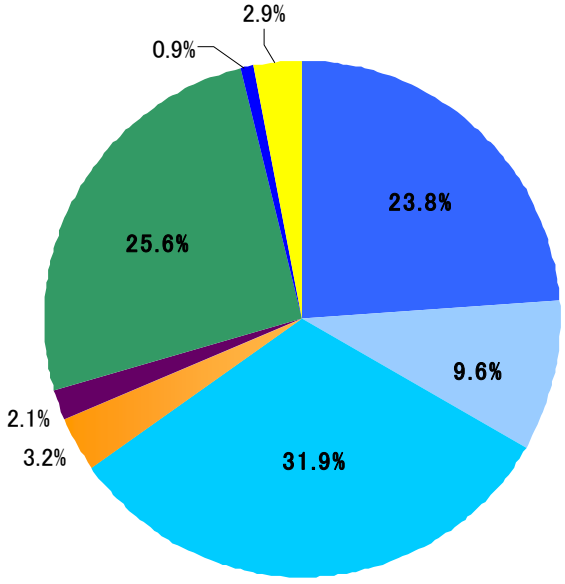

（参考）各国市場の動き

Situation in Foreign Market

■2013年4月1日を100とした各国指数比較

（2013年4月1日～2013年9月30日）



日本、アメリカをはじめとした先進国が堅調に推移いたしました。当社でも国内株式売買高に加え、７月から開始した米国株国内店頭取引の売買高が急増いたしました。東南アジア諸国の通貨安等の影響によりインドネシア、タイが軟調となっております。

出所：トムソン・ロイター（グローバルナビゲーター）

■日経平均（日足）

（2013年4月1日～2013年9月30日）

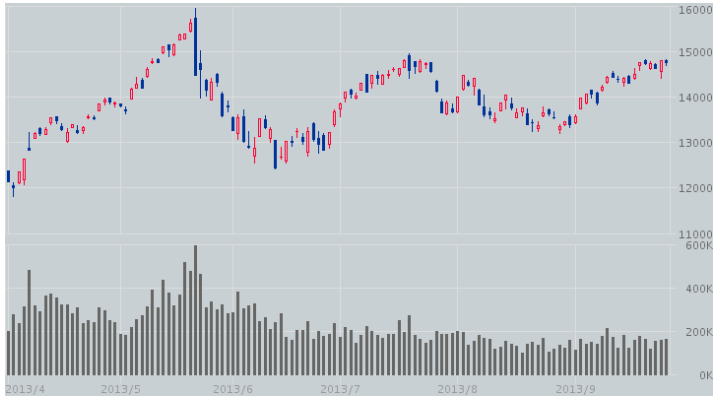

■円/米ドルレート（週足）（2013年4月1日～2013年9月30日）

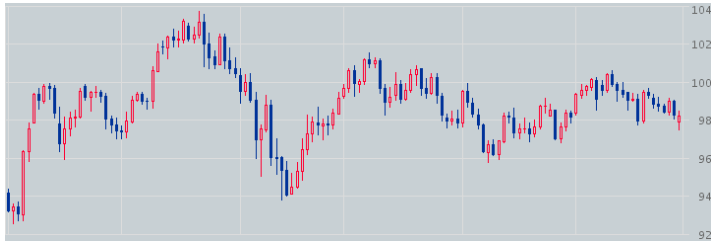

■各市場主要指数（週足）

（2013年4月1日～2013年9月30日）

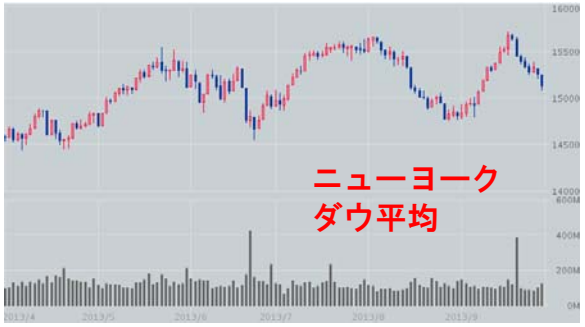











本資料に関して

本資料は当社グループをご理解いただくために作成されたものであり、当社グループへの投資勧誘を目的としておりません。

本資料を作成するにあたっては、正確性を期するために慎重に行っておりますが、完全性を保証するものではありません。本資料中の情報によって生じた障害や損害については、当社は一切責任を負いません。

本資料中の業績予想ならびに将来予測は、本資料作成時点で入手可能な情報に基づき当社が判断したものであり、潜在的なリスクや不確実性が含まれています。そのため、事業環境の変化等の様々な要因により、実際の業績は言及または記述されている将来見通しとは大きく異なる結果となることがあることをご承知おきください。

（お問合せ）企画部
TEL:03-3272-3421　／　FAX:03-3272-4818
E-MAIL:ir@aizawa.co.jp
URL:http//www.aizawa.co.jp

藍澤證券株式会社
AIZAWA SECURITIES CO., LTD.

本　　社：東京都中央区日本橋1-20-3
商　号　等：藍澤證券株式会社　金融商品取引業者
関東財務局長(金商)第６号
加 入 協 会：日本証券業協会、一般社団法人 日本投資顧問業協会
当社が契約する特定第一種金融商品取引業務に係る指定紛争解決機関：
特定非営利活動法人「証券・金融商品あっせん相談センター」（略称：FINMAC）