平成26年３月期
決算説明資料

平成26年 ４月

藍澤證券株式会社
AIZAWA SECURITIES CO., LTD.

FY 2013 - 2014 Financial Results

商号等　：藍澤證券株式会社　金融商品取引業者　関東財務局長(金商)第6号
加入協会：日本証券業協会、一般社団法人 日本投資顧問業協会
本社　　：東京都中央区日本橋1-20-3

本資料は、平成26年３月期決算の業績等に関する情報の提供を目的としたものであり、当社が発行する有価証券の投資を勧誘することを目的としたものではありません。
本資料は平成26年３月末日現在のデータに基づいて作成されております。
本資料に記載された意見や予測等は、資料作成時点の当社の判断であり、その情報の正確性、完全性を 保証し又は約束するものではなく、また今後、予告なしに変更されることがあります。

証券コード：8708

決算概要　［連結］

Consolidated Financial Summary

アイザワ証券

2014年３月期第２四半期より八幡証券株式会社の損益計算書を連結しております。当連結会計期間（第４四半期）の営業収益は、前四半期（2014年３月期第３Ｑ）比25.2%減の3,075百万円、営業利益は76.2%減の257百万円、経常利益は73.1%減の334百万円、当期純利益は67.5%減の359百万円となりました。

決算概要

（百万円）

	累計			四半期						
	13/3期 4Q	14/3期 4Q	前年同期比増減率	13/3期 4Q	14/3期 1Q	14/3期 2Q	14/3期 3Q	14/3期 4Q	13/3期4Q比増減率	14/3期3Q比増減率
営業収益	11,377	16,081	41.3%	4,594	5,167	3,729	4,108	3,075	△33.1%	△25.2%
純営業収益	11,281	15,949	41.4%	4,570	5,132	3,699	4,078	3,039	△33.5%	△25.5%
販売費・一般管理費	9,500	11,592	22.0%	2,895	3,036	2,780	2,994	2,781	△3.9%	△7.1%
営業利益	1,780	4,356	144.7%	1,674	2,096	918	1,083	257	△84.6%	△76.2%
経常利益	1,764	5,310	200.9%	1,578	2,273	1,461	1,241	334	△78.8%	△73.1%
純利益	1,829	8,730	377.1%	1,429	6,192	1,072	1,106	359	△74.9%	△67.5%
総資産	–	–	–	73,151	94,864	94,615	97,825	86,371	18.1%	△11.7%
純資産	–	–	–	43,928	48,663	50,481	52,816	51,447	17.1%	△2.6%
EPS（円）	40.94	201.98	–	32.00	143.26	24.81	25.59	8.31	–	–
BPS（円）	–	–	–	1,016.27	1,125.81	1,167.88	1,221.89	1,190.22	–	–
自己資本規制比率	–	–	–	630.6%	633.8%	619.9%	579.7%	577.0%	–	–

営業収益・営業利益・純利益の推移

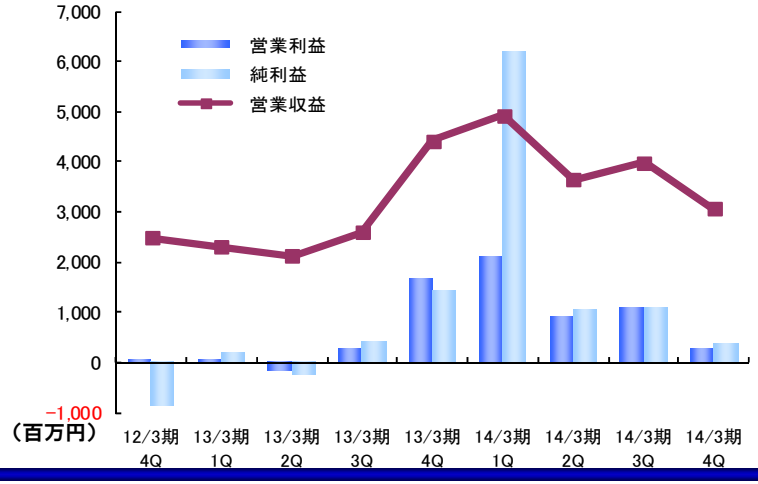

自己資本規制比率推移

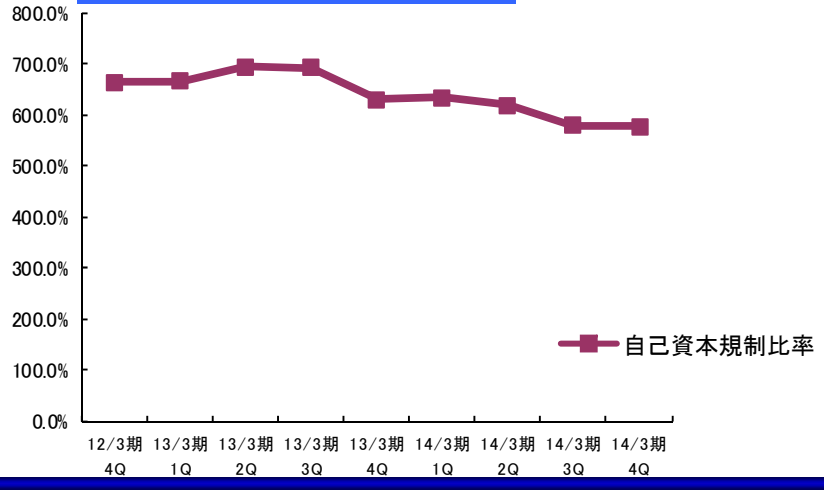

営業収益の内訳と推移 – ［連結］

Breakdown / Operating revenues ［consolidated］

アイザワ証券

第４四半期（会計期間）の受入手数料は、前四半期（2014年３月期第３Ｑ）比23.4%減の2,196百万円となりました。
米国株国内店頭取引量の減少のため、トレーディング損益は前四半期比35.3%減の606百万円となりました。

営業収益の内訳の推移

（百万円）

	12/3期 4Q	*12/3期 累計*	13/3期 1Q	13/3期 2Q	13/3期 3Q	13/3期 4Q	*13/3期 累計*	14/3期 1Q	14/3期 2Q	14/3期 3Q	14/3期 4Q	*14/3期 累計*	13/3期4Q比 増減率	14/3期3Q比 増減率
営業収益	2,429	***8,460***	2,225	2,010	2,547	4,594	***11,377***	5,167	3,729	4,108	3,075	***16,081***	△33.1%	△25.2%
受入手数料	1,704	***6,016***	1,168	1,120	1,440	2,613	***6,343***	3,626	2,797	2,866	2,196	***11,486***	△16.0%	△23.4%
トレーディング損益	645	***1,917***	952	803	990	1,650	***4,397***	1,340	626	937	606	***3,511***	△63.3%	△35.3%
金融収益	93	***430***	101	100	87	115	***405***	164	176	175	185	***701***	60.2%	5.6%
その他の営業収益	△14	***96***	3	△14	28	214	***231***	37	128	129	86	***381***	△59.5%	△32.7%

累計前年同期比

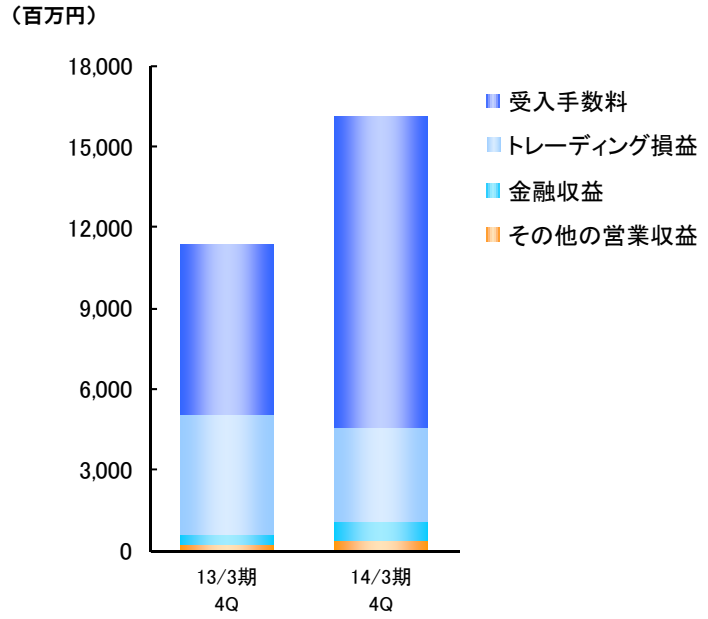

四半期比

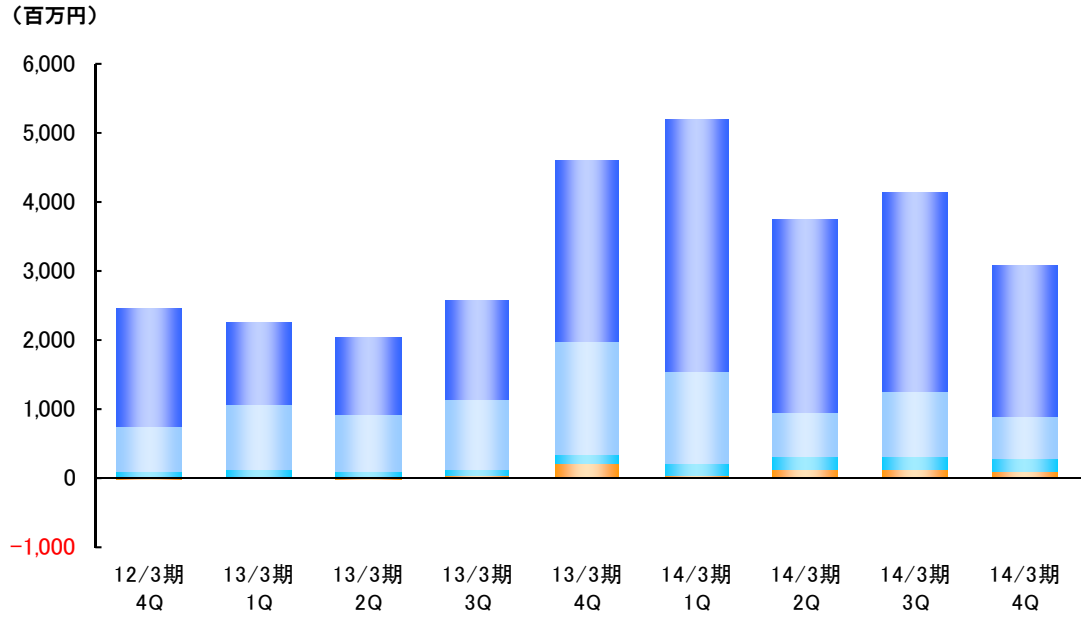

受入手数料の科目別内訳と推移 – ［連結］

Breakdown / Commissions ［consolidated］

アイザワ証券

第４四半期（会計期間）の委託手数料は、国内株式市場が軟調に推移したため、前四半期（2014年３月期第３Ｑ）比23.4%減2,196百万円となりました。募集・売出手数料は、投資信託の販売が増加したため、前四半期比9.6%増の379百万円となりました。

受入手数料の科目別内訳の推移

（百万円）

	12/3期 4Q	*12/3期 累計*	13/3期 1Q	13/3期 2Q	13/3期 3Q	13/3期 4Q	*13/3期 累計*	14/3期 1Q	14/3期 2Q	14/3期 3Q	14/3期 4Q	*14/3期 累計*	13/3期4Q比 増減率	14/3期3Q比 増減率
受入手数料	1,704	***6,016***	1,168	1,120	1,440	2,613	***6,343***	3,626	2,797	2,866	2,196	***11,486***	△16.0%	△23.4%
委託手数料	1,261	***3,917***	791	737	1,103	2,189	***4,822***	3,158	2,145	2,306	1,577	***9,188***	△27.9%	△31.6%
引受・売出	0	***8***	1	42	3	23	***71***	14	3	5	17	***41***	△22.6%	200.5%
募集・売出	297	***1,478***	228	198	195	231	***853***	267	447	345	379	***1,439***	63.9%	9.6%
その他	146	***612***	146	142	137	169	***596***	185	200	208	221	***816***	30.5%	6.3%

累計前年同期比

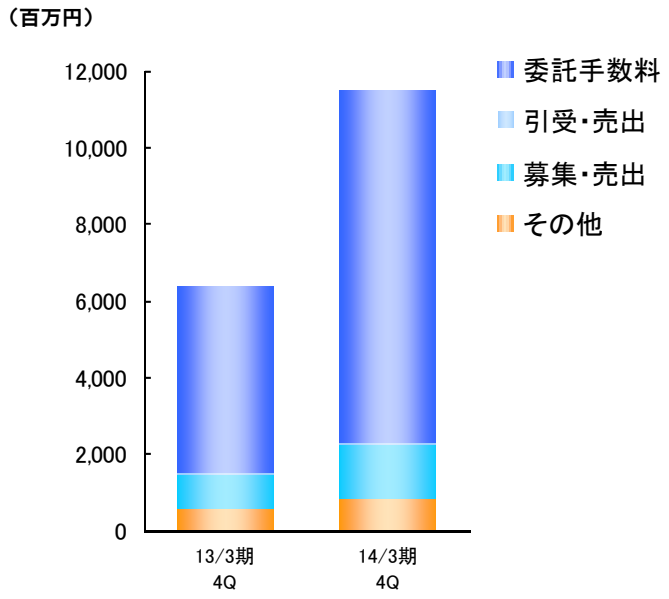

四半期比

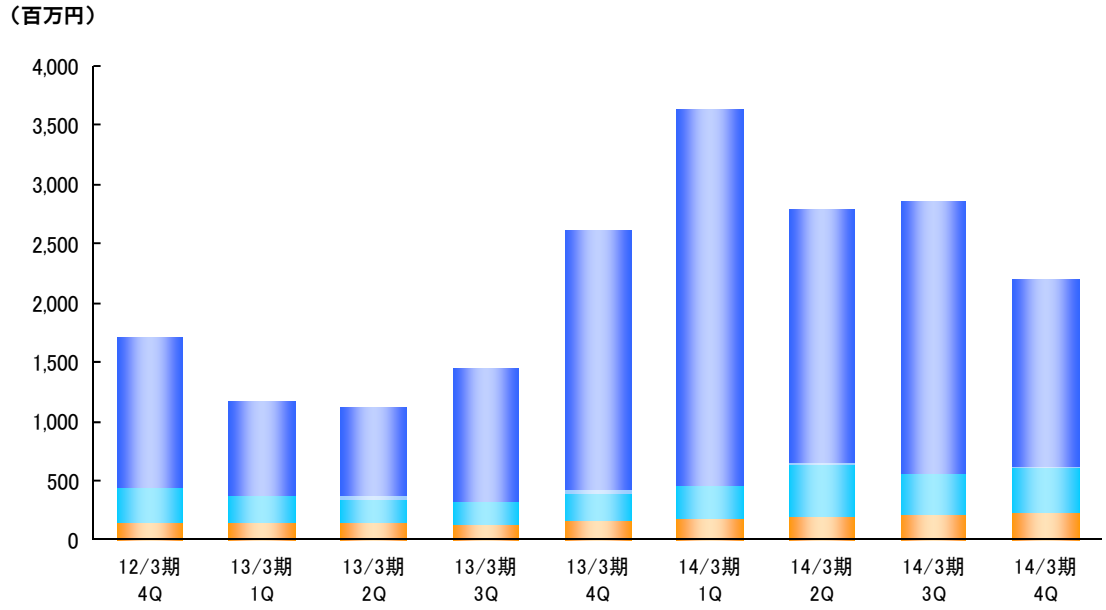

受入手数料の商品別内訳と推移 – ［連結］

Breakdown / Commissions ［consolidated］

アイザワ証券

第４四半期（会計期間）の受入手数料は前四半期（2014年３月期第３Ｑ）比23.4%減の2,196百万円となりました。投資信託の販売が増加したため、受益証券の受入手数料は前四半期比5.4%増の556百万円となりました。

受入手数料の商品別内訳の推移

（百万円）

	12/3期 4Q	*12/3期 累計*	13/3期 1Q	13/3期 2Q	13/3期 3Q	13/3期 4Q	*13/3期 累計*	14/3期 1Q	14/3期 2Q	14/3期 3Q	14/3期 4Q	*14/3期 累計*	13/3期4Q比 増減率	14/3期3Q比 増減率
受入手数料	1,704	***6,016***	1,168	1,120	1,440	2,613	***6,343***	3,626	2,797	2,866	2,196	***11,486***	△16.0%	△23.4%
株券	1,271	***3,957***	797	792	1,113	2,225	***4,929***	3,154	2,131	2,288	1,591	***9,165***	△28.5%	△30.5%
債券	1	***47***	3	0	2	1	***7***	6	2	2	0	***12***	△58.0%	△74.8%
受益証券	413	***1,930***	342	302	297	349	***1,292***	413	628	528	556	***2,126***	59.5%	5.4%
その他	17	***81***	24	24	27	36	***114***	52	35	47	47	***182***	29.0%	1.1%

累計前年同期比

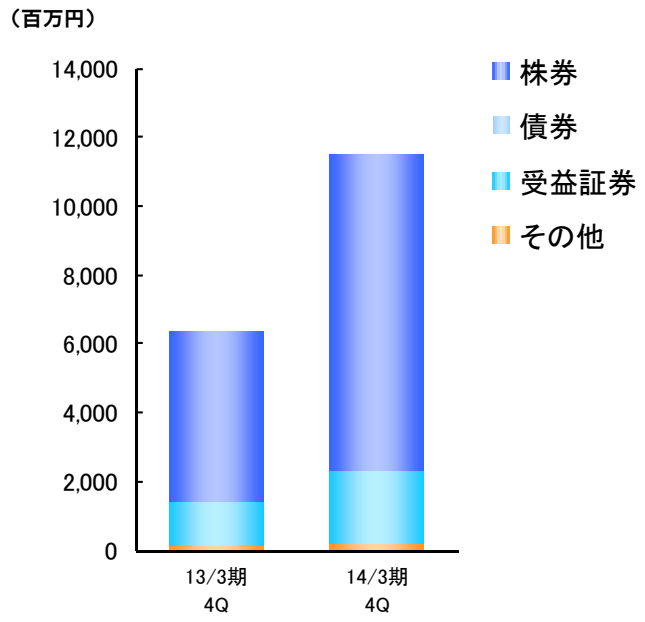

四半期比

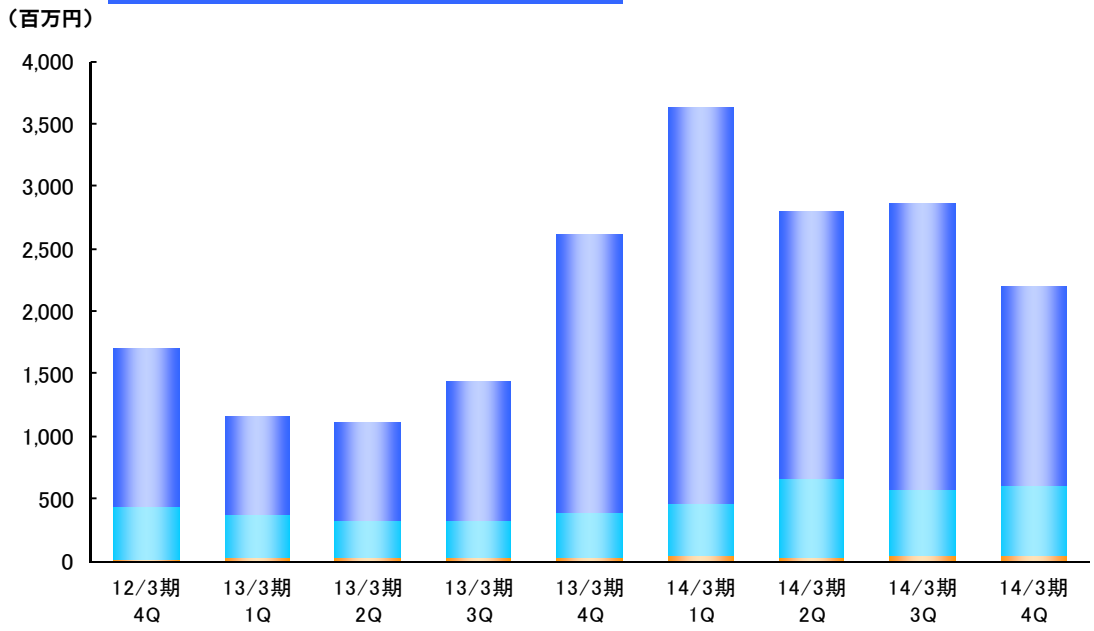

トレーディング損益の内訳と推移 – ［連結］

Breakdown / Net gain on trading ［consolidated］

アイザワ証券

第４四半期（会計期間）のトレーディング損益は、前四半期（2014年３月期第３Ｑ）比35.3%減の606百万円となりました。株券等のトレーディング損益は、米国国内店頭取引の減少により前四半期比33.8%減の304百万円となりました。

トレーディング損益の推移

（百万円）

	12/3期 4Q	*12/3期 累計*	13/3期 1Q	13/3期 2Q	13/3期 3Q	13/3期 4Q	*13/3期 累計*	14/3期 1Q	14/3期 2Q	14/3期 3Q	14/3期 4Q	*14/3期 累計*	13/3期4Q比 増減率	14/3期3Q比 増減率
トレーディング損益	645	***1,917***	952	803	990	1,650	***4,397***	1,340	626	937	606	***3,511***	△63.3%	△35.3%
株券等	92	***192***	11	△ 10	17	85	***103***	79	108	460	304	***953***	257.6%	△33.8%
債券等	186	***551***	441	463	450	347	***1,702***	285	229	301	85	***902***	△75.4%	△71.8%
為替等	366	***1,174***	499	350	522	1,218	***2,591***	974	289	175	216	***1,655***	△82.2%	23.6%

累計前年同期比

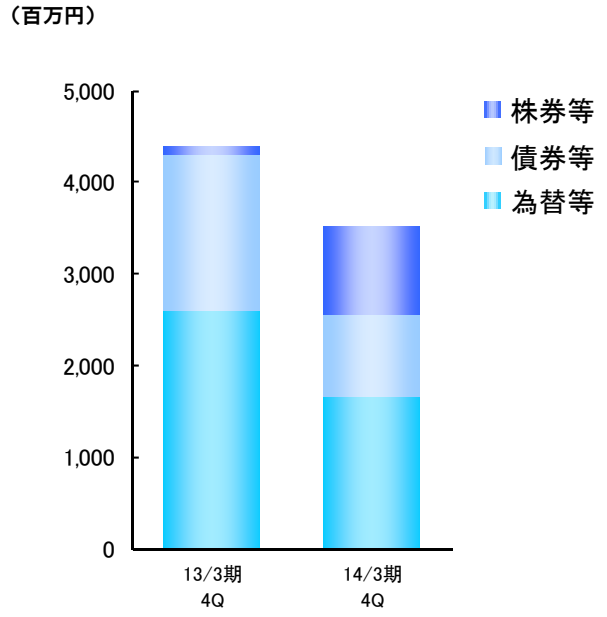

四半期比

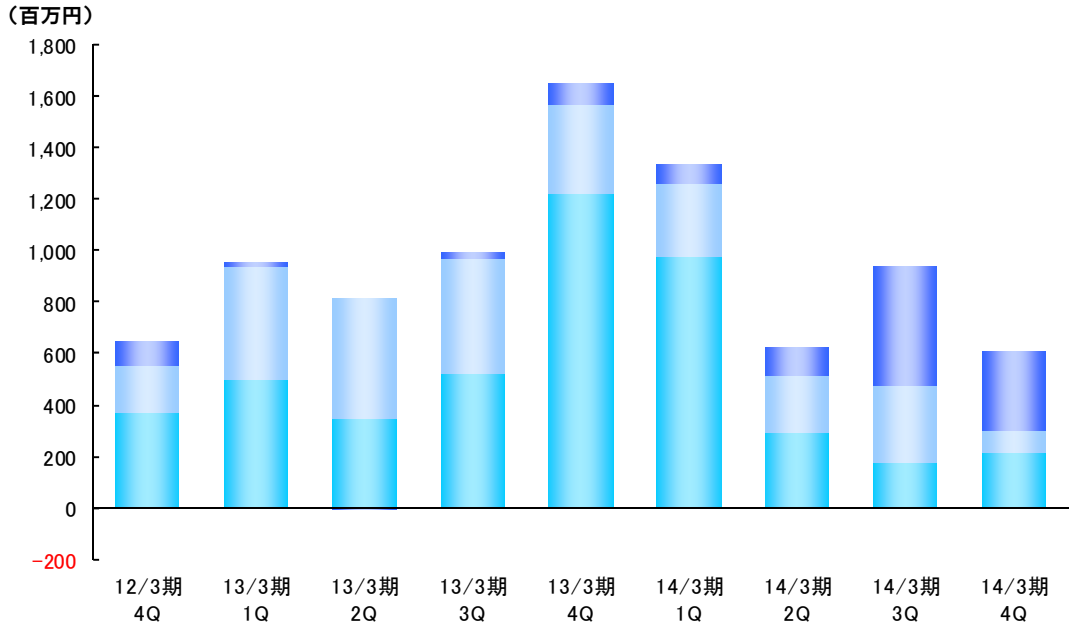

金融収支の内訳と推移 – ［連結］

Breakdown / The finance income and expenditure ［consolidated］

アイザワ証券

第４四半期（会計期間）の金融収益は、信用取引残高の増加により前四半期（2014年３月期第３Ｑ）5.6%増の185百万円となりました。その結果、金融収支は前四半期比3.3%増の149百万円となっています。

金融収支の推移

（百万円）

	12/3期 4Q	*12/3期 累計*	13/3期 1Q	13/3期 2Q	13/3期 3Q	13/3期 4Q	*13/3期 累計*	14/3期 1Q	14/3期 2Q	14/3期 3Q	14/3期 4Q	*14/3期 累計*	13/3期4Q比 増減率	14/3期3Q比 増減率
金融収益	93	***430***	101	100	87	115	***405***	164	176	175	185	***701***	60.2%	5.6%
金融費用	30	***126***	22	24	25	24	***96***	35	30	30	35	***131***	47.9%	16.6%
金融収支	62	***303***	78	75	62	91	***308***	129	146	144	149	***569***	63.5%	3.3%

累計前年同期比

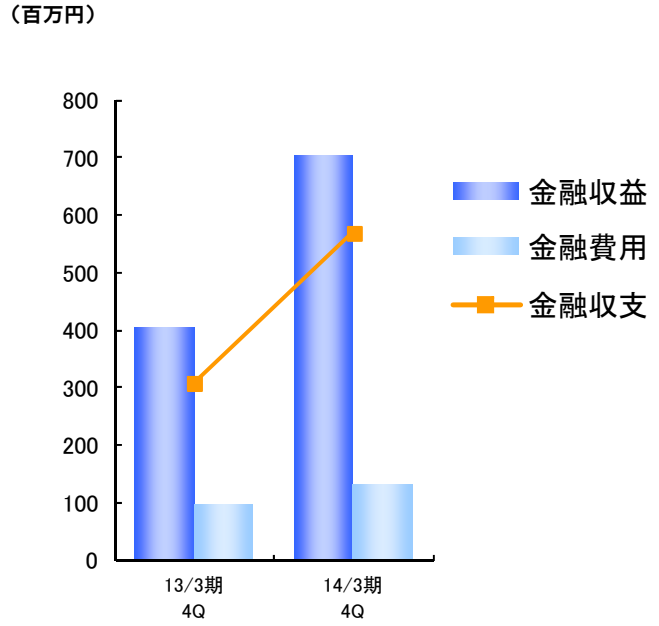

四半期比

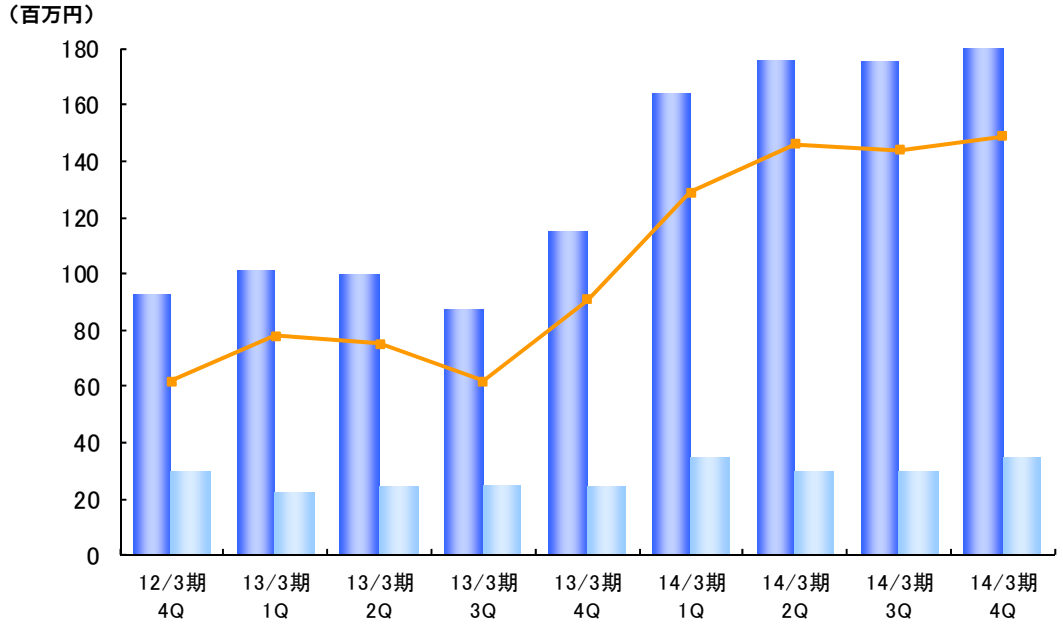

販売費・一般管理費の内訳と推移 – ［連結］

Breakdown / Selling, general and administrative expenses ［consolidated］

アイザワ証券

コスト管理に取り組んだ結果、第４四半期（会計期間）の販売費・一般管理費合計は、前四半期（2014年３月期第３Ｑ）比7.1%減の2,781百万円となりました。

販売費及び一般管理費の推移

（百万円）

	12/3期 4Q	*12/3期 累計*	13/3期 1Q	13/3期 2Q	13/3期 3Q	13/3期 4Q	*13/3期 累計*	14/3期 1Q	14/3期 2Q	14/3期 3Q	14/3期 4Q	*14/3期 累計*	13/3期4Q比 増減率	14/3期3Q比 増減率
販売費・一般管理費	2,395	***9,632***	2,197	2,157	2,250	2,895	***9,500***	3,036	2,780	2,994	2,781	***11,592***	△3.9%	△7.1%
取引関係費	330	***1,227***	276	278	302	453	***1,311***	555	400	453	378	***1,787***	△16.5%	△16.4%
人件費	1,141	***4,615***	1,090	1,070	1,107	1,551	***4,819***	1,430	1,521	1,569	1,456	***5,978***	△6.1%	△7.2%
不動産関係費	232	***977***	217	212	219	217	***866***	220	247	272	258	***999***	19.0%	△5.1%
事務費	395	***1,494***	357	352	387	430	***1,528***	475	454	455	433	***1,818***	0.6%	△4.8%
減価償却費	117	***515***	59	56	49	50	***216***	37	36	31	43	***149***	△13.7%	36.3%
その他	178	***802***	196	186	182	192	***757***	316	120	211	211	***859***	9.8%	△0.3%

累計前年同期比

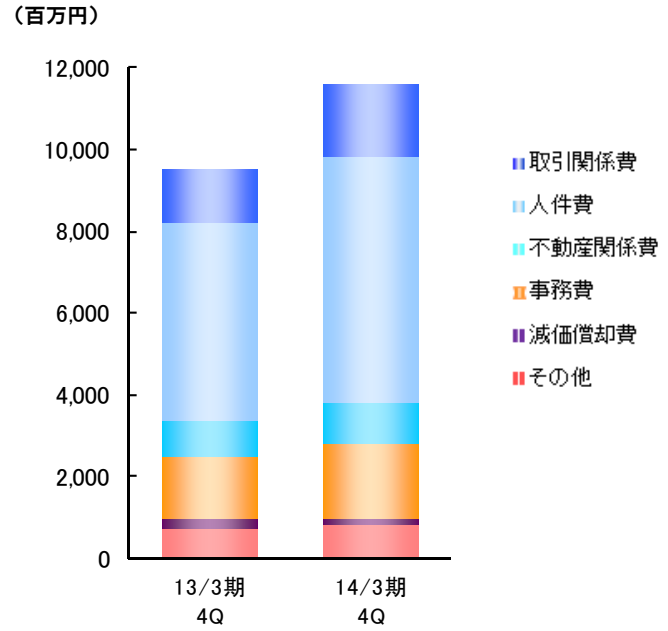

四半期比

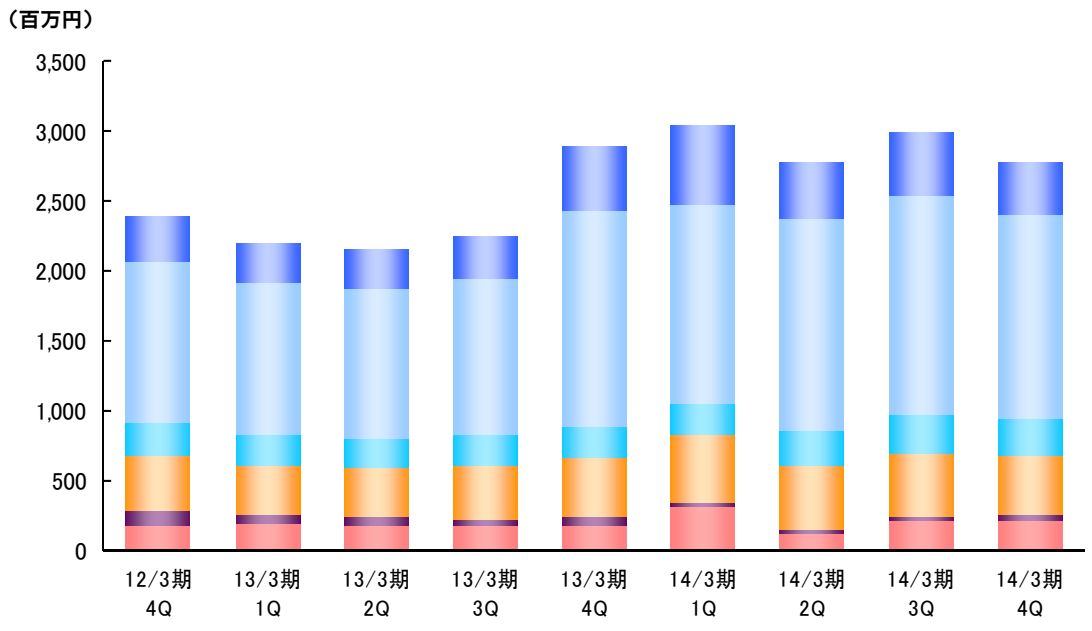

貸借対照表 – ［連結］

Consolidated Balance Sheets

アイザワ証券

2014年３月期第１四半期より八幡証券株式会社の貸借対照表を連結しております。

貸借対照表（抜粋）

（百万円）

	12/3期 期末	13/3期 期末	14/3期 期末
資産の部			
流動資産	42,999	51,525	63,916
現金・預金	11,917	9,105	11,137
預託金	11,084	14,400	14,020
営業投資有価証券	345	849	515
トレーディング商品	498	1,180	2,610
信用取引資産	15,905	24,423	33,445
信用取引貸付金	14,650	23,600	33,245
立替金	1,151	267	133
貸倒引当金	△ 1	△ 1	△0
固定資産	14,057	21,625	22,454
有形固定資産	3,519	3,429	3,771
無形固定資産	202	157	162
投資その他の資産	10,335	18,038	18,519
投資有価証券	9,639	17,457	17,606
貸倒引当金	△ 624	△ 447	△ 214
資産合計	57,056	73,151	86,371

	12/3期 期末	13/3期 期末	14/3期 期末
負債の部			
流動負債	19,051	25,388	30,715
トレーディング商品	10	38	56
信用取引負債	4,470	8,034	3,657
信用取引借入金	2,010	6,055	2,747
預り金	4,567	6,508	9,250
受入保証金	5,658	7,092	6,179
短期借入金	3,485	2,025	8,025
固定負債	902	3,724	4,046
繰延税金負債	491	3,292	3,520
特別法上の準備金	124	108	161
金融商品取引責任準備金	124	108	161
負債合計	20,078	29,222	34,923
純資産の部			
株主資本合計	36,081	37,257	44,561
うち自己株式	△ 717	△ 1,192	△ 1,193
その他の包括利益累計額	896	6,671	6,886
その他有価証券評価差額金	896	6,671	6,699
退職給付に係る調整累計額	–	–	186
純資産合計	36,978	43,928	51,447
負債純資産合計	57,056	73,151	86,371

アイザワ証券

参考情報

Supplemental Material

貸借対照表・損益計算書［個別］

Non-Consolidated BS P/L

アイザワ証券

貸借対照表（個別）

（百万円）

	13/3期 期末	14/3期 期末
資産の部		
流動資産	50,849	57,311
現金・預金	8,867	8,513
預託金	14,400	12,920
トレーディング商品	1,180	2,593
信用取引資産	24,423	31,542
信用取引貸付金	23,600	31,347
立替金	266	133
貸倒引当金	△ 1	△ 1
固定資産	22,238	26,689
有形固定資産	3,207	3,271
無形固定資産	153	145
投資その他の資産	18,878	23,271
投資有価証券	16,908	16,557
貸倒引当金	△ 447	△ 214
資産合計	73,087	84,000

（百万円）

	13/3期 期末	14/3期 期末
負債の部		
流動負債	25,177	29,917
トレーディング商品	38	56
信用取引負債	8,034	3,427
信用取引借入金	6,055	2,532
預り金	6,508	8,477
受入保証金	7,092	5,888
短期借入金	2,025	10,025
固定負債	3,835	3,810
繰延税金負債	3,407	3,361
特別法上の準備金	108	159
金融商品取引責任準備金	108	159
負債合計	29,121	33,887
純資産の部		
株主資本合計	37,474	43,692
うち自己株式	△ 1,192	△ 1,193
評価・換算差額等	6,492	6,420
その他有価証券評価差額金	6,492	6,420
純資産合計	43,966	50,113
負債純資産合計	73,087	84,000

損益計算書（個別）

（百万円）

	13/3期 累計	14/3期 累計
営業収益	11,146	14,687
受入手数料	6,343	10,518
委託手数料	4,822	8,542
引受・売出手数料	71	41
募集・売出手数料	853	1,184
その他受入手数料	596	750
トレーディング損益	4,397	3,496
株券	103	948
債券	1,702	892
その他（為替等）	2,591	1,655
金融収益	405	672
金融費用	96	137
純営業収益	11,049	14,550
販売費・一般管理費	9,496	10,854
営業利益	1,552	3,695
営業外収益	356	909
営業外費用	155	5
経常利益	1,753	4,599
特別利益	495	3,742
特別損失	340	78
当期純利益	1,819	7,644

投資一任運用サービス『ブルーラップ』

Blue wrap　[nonconsolidated]

アイザワ証券

「ブルーラップ500」を中心に契約件数は大きく増加し、契約件数は、運用開始以来最大となっております。
ブルーラップは「より多くの人に証券投資を通じより豊かな生活を提供する」という当社経営理念に沿った戦略的商品となります。
「お客様の利益が当社の利益」というＷＩＮ－ＷＩＮの関係を構築できるよう、契約資産の増大と運用成績の向上に最大限努めてまいります。

ブルーラップの契約件数と契約金額残高の推移

	12/3期 4Q	13/3期 1Q	13/3期 2Q	13/3期 3Q	13/3期 4Q	14/3期 1Q	14/3期 2Q	14/3期 3Q	14/3期 4Q
契約金額（百万円）	2,714	2,466	2,439	2,507	2,818	3,244	3,738	4,166	4,156
件数（件）	180	201	218	205	226	313	362	396	432

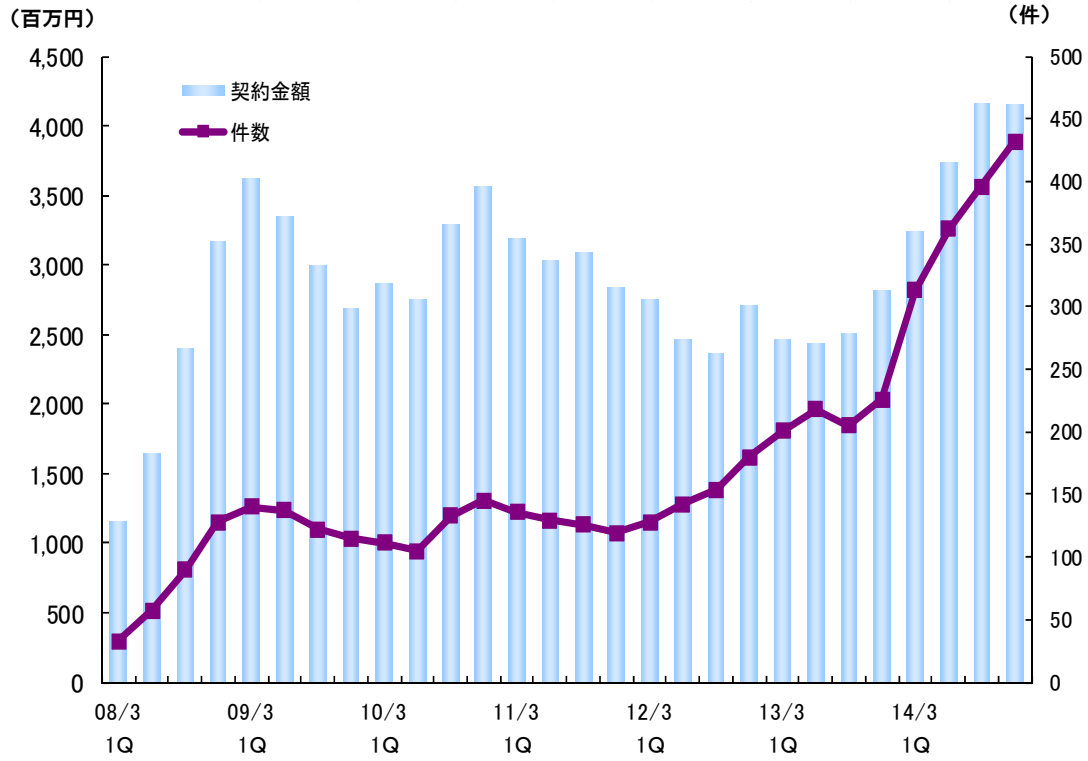

投資一任運用サービス アイザワＳＭＡ『ブルーラップ』

特徴１　日本の現物株式で運用
特徴２　7つの運用スタイルから選択
特徴３　市場環境に関わらず収益を追求
特徴４　投資顧問報酬は固定報酬と成功報酬の併用

ブルーラップは、アイザワ証券が行うラップ取引サービスの愛称です。ラップ取引（口座）とは、証券会社等がお客様との投資一任契約に基づいて、お客様の資産の運用・管理を総合的に行うサービスです。お客様は契約資産残高や運用実績に基づいて報酬を支払うことで、取引ごとの手数料を支払うことなくサービスを受けることができます。
ＳＭＡは、セパレートリー・マネージド・アカウント（別に管理された口座）の略称で、ラップ口座の代表的な形態です。

ご契約者様の契約理由の上位をご紹介

・分散投資の一つとして、資産の一部をブルーラップにお任せ
・自分の運用が上手くいかないので、ブルーラップにお任せ
・一度、試しにやってみる（1年ごとに判断できる）
・自分で運用・管理するのが大変になってきた（ご高齢の方）
・時間的余裕がないので任せたい（忙しい方）
・日本株運用の勉強として（個人運用の参考にしたい）
など

最低契約金額が500万円のスタイルが加わったことで、『ブルーラップ』が利用しやすくなり、契約資産の増大が見込まれます。

外国関連商品の状況　［個別］

Foreign business ［nonconsolidated ］

アイザワ証券

外国株関連収益が前四半期（2014年３月期第３Ｑ）比30.9%減の３億38百万円となりました。外国関連商品の預り資産は1,493億円となり、預り資産に占める外国関連商品の割合は17.2%となりました。

外国関連手数料等の推移（営業収益に占める外国関連商品等の比率）

（百万円）

	12/3期 4Q	13/3期 1Q	13/3期 2Q	13/3期 3Q	13/3期 4Q	14/3期 1Q	14/3期 2Q	14/3期 3Q	14/3期 4Q	13/3期4Q比 増減率	14/3期3Q比 増減率
外国株関連収益	201	175	157	253	416	266	148	490	338	△18.6%	△30.9%
投信（海外）・外債手数料	432	660	621	539	453	401	479	352	368	△18.7%	4.5%
トレーディング（為替）	366	499	350	522	1,218	974	289	175	216	△82.2%	23.6%
外国関連商品等の比率	41.2%	60.2%	56.1%	51.7%	45.5%	31.8%	24.6%	26.1%	30.0%	－	－

※外国株関連収益とは、外国株委託手数料に米国株国内店頭取引による収益（トレーディング（株式）の一部）を合算したものです。
※投信（海外）とは、主として海外の資産に投資する投資信託をいいます。
※外債手数料にはトレーディング（債券等）が一部含まれます。
※投信（海外）・外債手数料は概算値となります。

営業収益に占める外国関連手数料等の推移

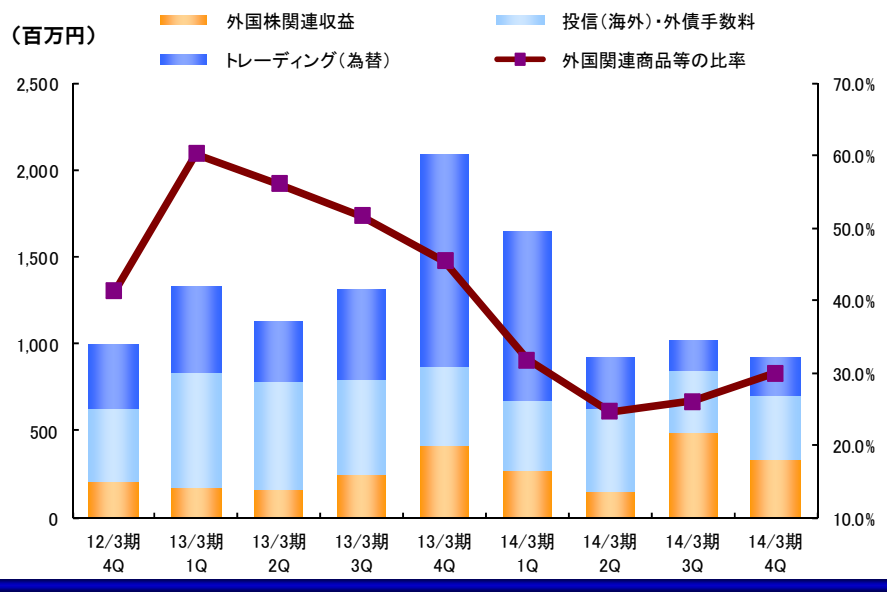

預り資産に占める外国関連商品の推移

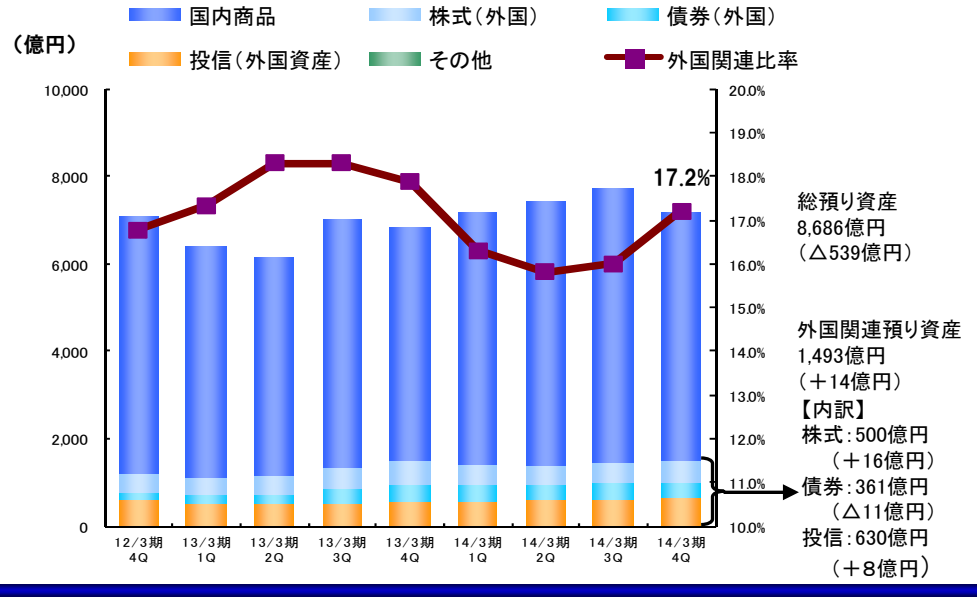

外国株式の売買状況　［個別］

Foreign business （ Trading value and commissions）　[nonconsolidated]

アイザワ証券

米国株国内店頭取引取扱い開始以降、米国のシェアが大きく増加しております。また、ASEANを中心としたアジア新興国の株式市況は総じて軟調に推移しました。その結果、タイ、インドネシア株式の売買代金は大幅に減少しております。

外国株式売買代金の推移

（百万円）

	12/3期 4Q	13/3期 1Q	13/3期 2Q	13/3期 3Q	13/3期 4Q	14/3期 1Q	14/3期 2Q	14/3期 3Q	14/3期 4Q
香港	6,297	3,462	2,416	3,613	4,355	4,319	3,610	5,934	3,574
韓国	9,586	3,577	1,507	1,242	995	792	1,453	1,675	1,076
タイ	5,022	6,752	8,956	22,613	45,162	18,095	4,855	2,994	1,711
上海･深セン	229	281	214	308	844	666	493	782	206
ベトナム	533	949	380	300	840	478	317	256	705
ｲﾝﾄﾞﾈｼｱ	5,261	7,937	5,132	6,768	9,841	17,524	3,892	1,170	1,223
米国	37	136	149	53	70	57	2,955	14,249	14,512
その他	376	997	2,358	1,455	1,642	1,309	579	352	594
合計	27,346	24,095	21,111	36,356	63,755	43,243	18,158	27,416	23,605

※当社取扱いアジア12市場（香港、上海、深セン、台湾、韓国、シンガポール、タイ、マレーシア、インドネシア、フィリピン、ベトナム、イスラエル）と米国を集計しています。
※その他は、台湾、マレーシア、シンガポール、フィリピン、イスラエルとなります。

（百万円）

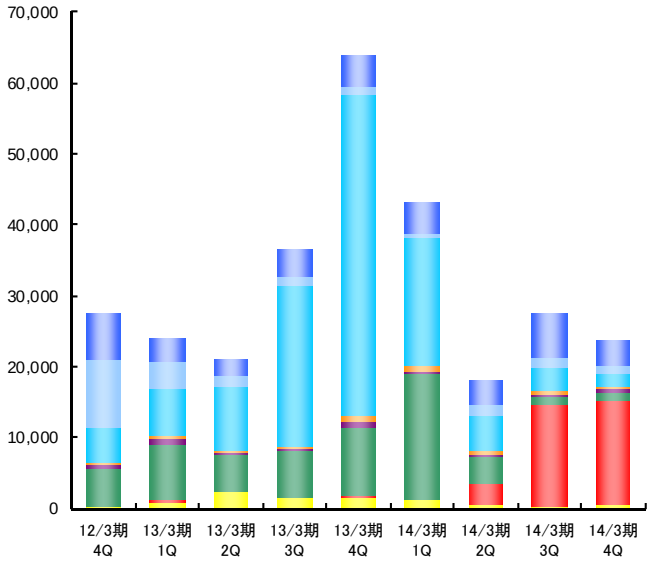

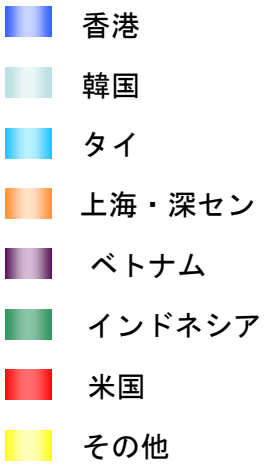

市場別シェア（第４四半期）

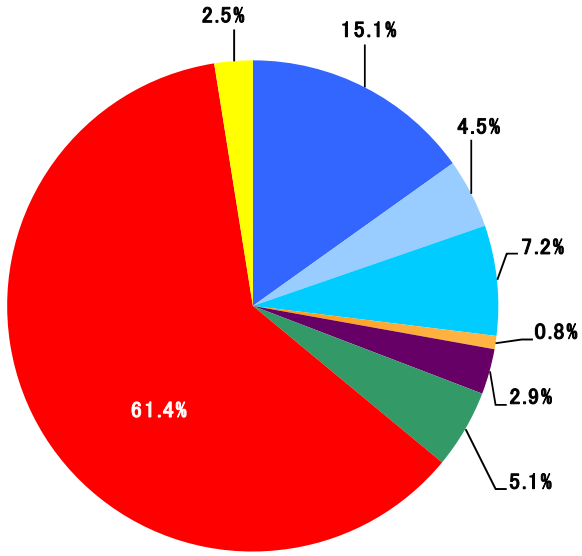

各国市場の動き
Situation in Foreign Market

アイザワ証券

■2013年4月1日を100とした各国指数比較
（2013年4月1日～2014年３月31日）

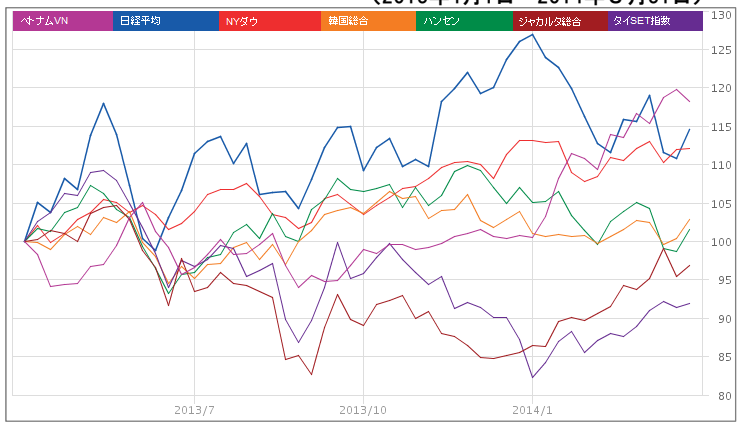

12月までは日本、アメリカをはじめとした先進国が堅調に推移いたしました。当社でも国内株式売買高に加え、７月から開始した米国株国内店頭取引の売買高が急増いたしました。１月以降はベトナムＶＮ指数、ジャカルタ総合指数、タイＳＥＴ指数が上昇に転じ、それに合わせて当社の取扱い高も上昇いたしました。

出所：トムソン・ロイター（グローバルナビゲーター）

■日経平均（週足）
（2013年4月1日～2014年3月31日）



■円/米ドルレート（週足）（2013年4月1日～2014年３月31日）

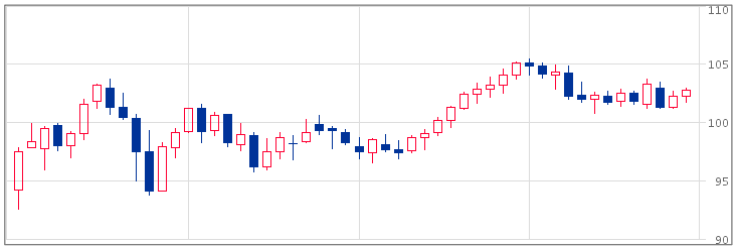

■各市場主要指数（週足）
（2013年4月1日～2014年3月31日）





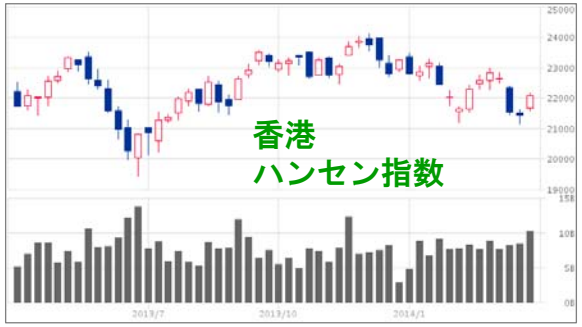

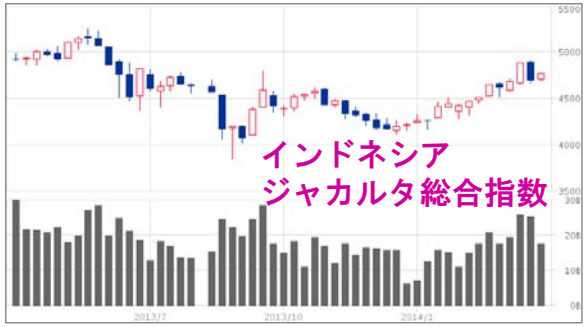

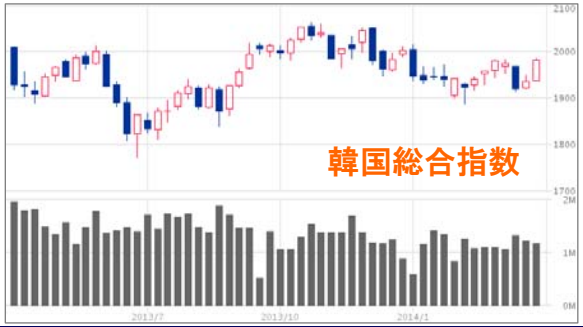

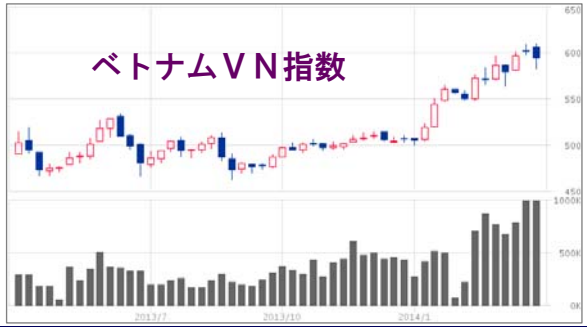

顧客口座数の状況　［個別］

Number of Accounts　［nonconsolidated ］

アイザワ証券

総口座数は、ほぼ横ばいとなりました。
株式市場が軟調に推移したため、新規口座数が前四半期（ 2014年３月期第３Ｑ）に比べ19.0%減となりました。

総口座数と新規口座数の推移

（口座）

	12/3期 4Q	13/3期 1Q	13/3期 2Q	13/3期 3Q	13/3期 4Q	14/3期 1Q	14/3期 2Q	14/3期 3Q	14/3期 4Q	14/3期3Q比 増減率
総口座数	181,852	180,359	179,364	178,266	178,161	177,989	176,932	176,889	176,529	△0.2%
対面	112,424	111,083	110,452	109,499	109,328	108,896	108,375	108,317	108,106	△0.2%
ネット	69,428	69,276	68,912	68,767	68,833	69,093	68,557	68,572	68,423	△0.2%
新規口座数	798	862	826	816	1,355	1,417	1,479	1,486	1,204	△19.0%
対面	598	651	680	638	992	972	1060	1021	785	△23.1%
ネット	200	211	146	178	363	445	419	465	419	△9.9%

※ネットはインターネット取引「ブルートレード」

総口座数の推移

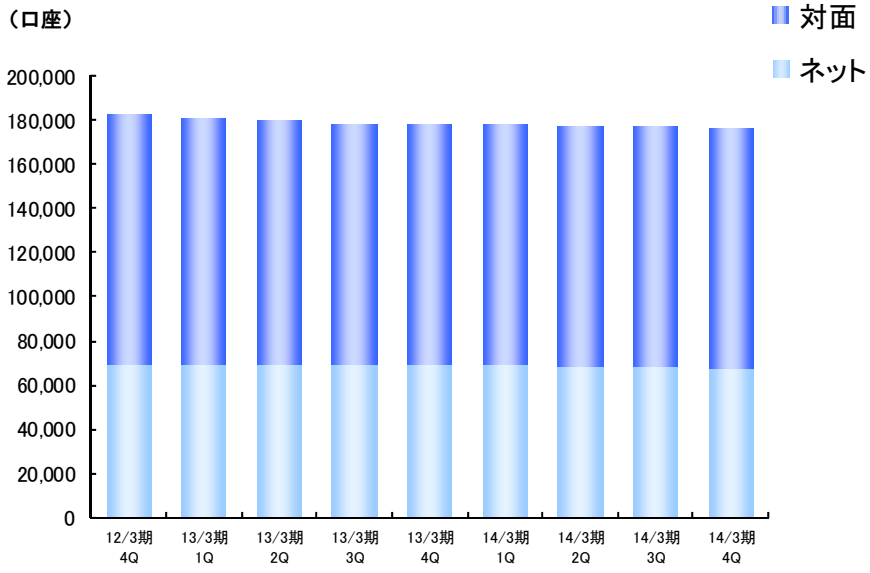

新規口座数の推移

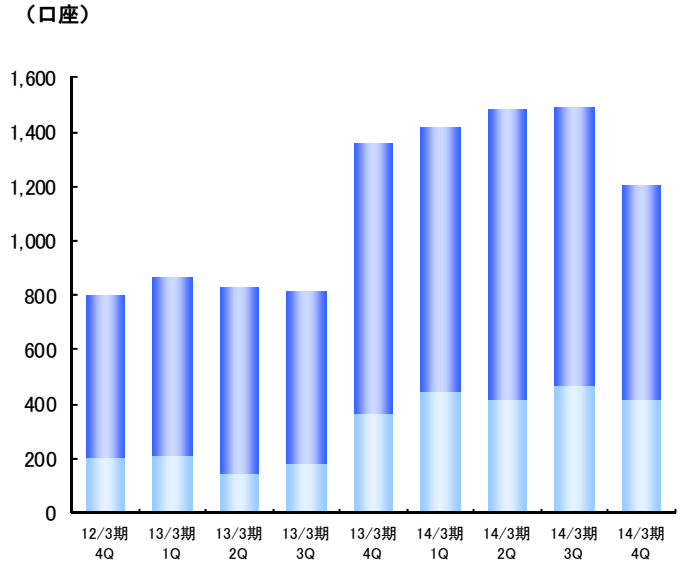

預り資産の状況　［個別］

Assets under Custody ［nonconsolidated ］

アイザワ証券

預り資産は株式の値下がりなどにより前四半期（2014年３月期第３Ｑ）に比べ5.8%減の8,686億円となりました。

総預り資産の推移

（億円）

	12/3期 4Q	13/3期 1Q	13/3期 2Q	13/3期 3Q	13/3期 4Q	14/3期 1Q	14/3期 2Q	14/3期 3Q	14/3期 4Q	14/3期3Q比 増減率
総預り資産	7,167	6,509	6,230	7,119	8,317	8,565	8,836	9,225	8,686	△5.8%
株式	5,576	5,028	4,739	5,448	6,485	6,594	6,810	6,978	6,695	△4.1%
債券	243	278	335	416	458	452	407	427	413	△3.3%
受益証券	1,251	1,108	1,067	1,154	1,254	1,340	1,432	1,645	1,448	△12.0%
その他	96	93	88	99	119	177	184	173	128	△26.0%
ネット預り資産	2,463	2,270	2,181	2,529	2,977	3,101	3,245	3,406	3,217	△5.5%
株式	2,005	1,845	1,751	2,028	2,420	2,463	2,556	2,589	2,552	△0.2%
債券	35	40	49	62	67	67	65	71	71	0.0%
受益証券	373	335	332	385	426	488	539	655	521	△20.5%
その他	49	48	48	52	62	81	83	89	71	△20.2%

※ネットはインターネット取引「ブルートレード」

総預り資産の推移

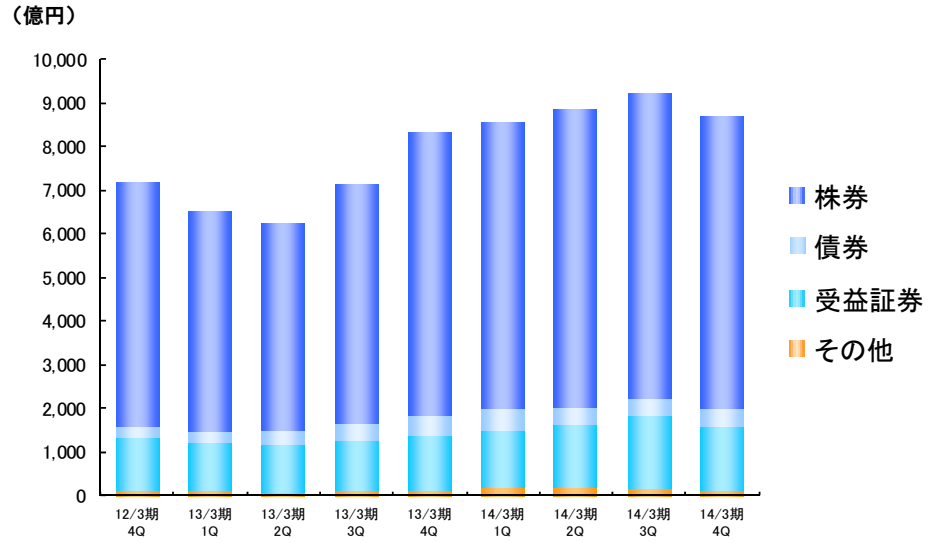

うちネット顧客の預り資産の推移

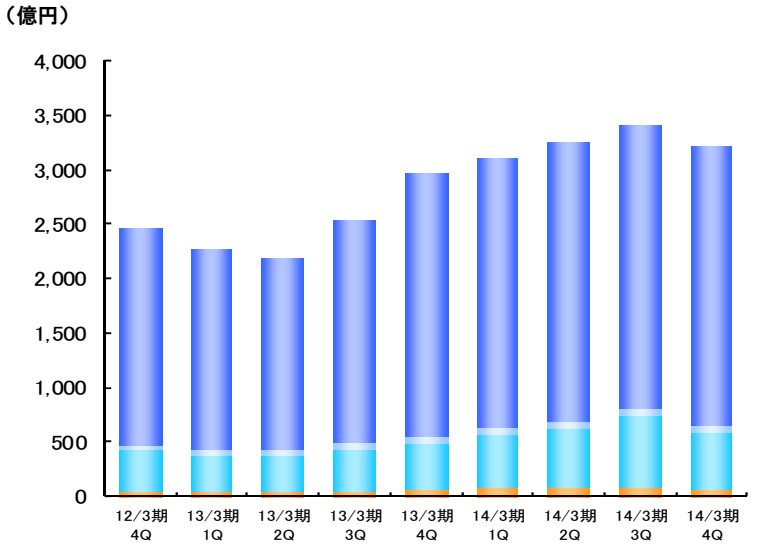

株式委託手数料の状況　［個別］

Stock brokerage commissions ［nonconsolidated ］

アイザワ証券

株式市場が軟調に推移したため、国内株式委託手数料、外国株式委託手数料ともに減少しました。

株式委託手数料の推移

※ネットはインターネット取引「ブルートレード」
※株式委託手数料にETFは含まれておりません。

（百万円）

【国内株式委託手数料】

	12/3期 4Q	13/3期 1Q	13/3期 2Q	13/3期 3Q	13/3期 4Q	14/3期 1Q	14/3期 2Q	14/3期 3Q	14/3期 4Q	14/3期3Q比 増減率
国内株式委託手数料	1,053	607	574	843	1,759	2,859	1,779	1,954	1,324	△32.2%
対面	887	497	473	693	1,476	2,467	1,535	1,692	1,115	△34.1%
ネット	165	110	100	149	283	391	244	261	209	△19.9%
ネット比率	15.7%	18.1%	17.5%	17.8%	16.1%	13.7%	13.7%	13.4%	13.6%	－

【外国株式委託手数料】

	12/3期 4Q	13/3期 1Q	13/3期 2Q	13/3期 3Q	13/3期 4Q	14/3期 1Q	14/3期 2Q	14/3期 3Q	14/3期 4Q	14/3期3Q比 増減率
外国株式委託手数料	201	175	157	253	416	266	90	62	47	△24.2%
対面	182	156	144	235	385	238	72	42	33	△21.4%
ネット	19	19	13	18	30	28	18	20	14	△30.0%
ネット比率	9.5%	10.9%	8.3%	7.1%	7.4%	10.6%	20.3%	32.1%	30.0%	－

【委託手数料率】

14/3期 4Q
0.31%
0.65%
0.08%

14/3期 4Q
0.51%
0.75%
0.29%

国内株式委託手数料の推移

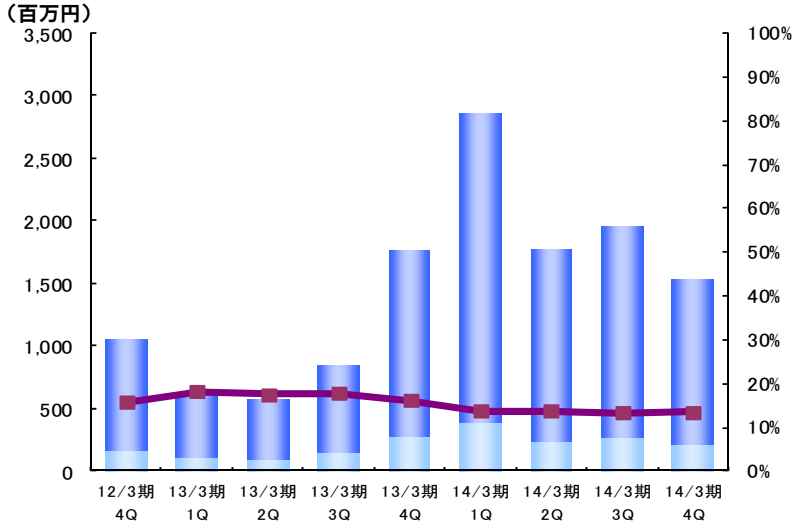

外国株式委託手数料の推移

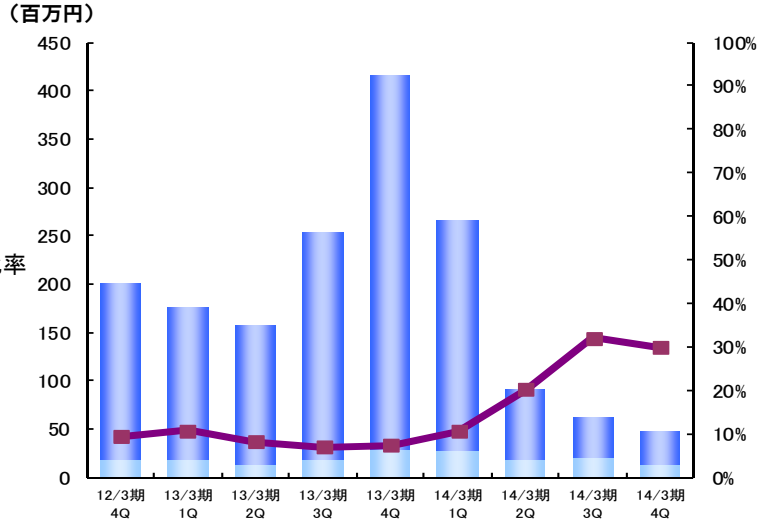

株式委託売買代金の状況　［個別］

Stock Trading value　［nonconsolidated ］

アイザワ証券

相場が軟調に推移したため、国内株式委託売買代金、外国株式委託売買代金ともに減少しました。

株式委託売買代金の推移

※ネットはインターネット取引「ブルートレード」
※株式委託手数料にETFは含まれておりません。

【国内株式委託売買代金】　（億円）

	12/3期 4Q	13/3期 1Q	13/3期 2Q	13/3期 3Q	13/3期 4Q	14/3期 1Q	14/3期 2Q	14/3期 3Q	14/3期 4Q	14/3期3Q比 増減率
国内株式委託売買代金	2,921	1,761	1,785	2,725	5,547	8,768	5,204	5,791	4,227	△27.0%
対面	1,260	748	858	1,193	2,247	3,735	2,220	2,517	1,713	△31.9%
ネット	1,660	1,013	927	1,531	3,299	5,032	2,984	3,274	2,513	△23.2%
ネット比率	56.8%	57.5%	52.0%	56.2%	59.5%	57.4%	57.3%	56.5%	59.4%	－

【外国株式委託売買代金】

	12/3期 4Q	13/3期 1Q	13/3期 2Q	13/3期 3Q	13/3期 4Q	14/3期 1Q	14/3期 2Q	14/3期 3Q	14/3期 4Q	14/3期3Q比 増減率
外国株式委託売買代金	273	241	211	363	638	434	153	134	94	△29.9%
対面	228	197	184	312	529	330	94	52	44	△15.4%
ネット	45	44	27	51	108	103	59	82	49	△40.2%
ネット比率	16.8%	18.3%	12.8%	14.1%	14.1%	23.9%	38.6%	61.3%	52.5%	－

国内株式委託売買代金の推移

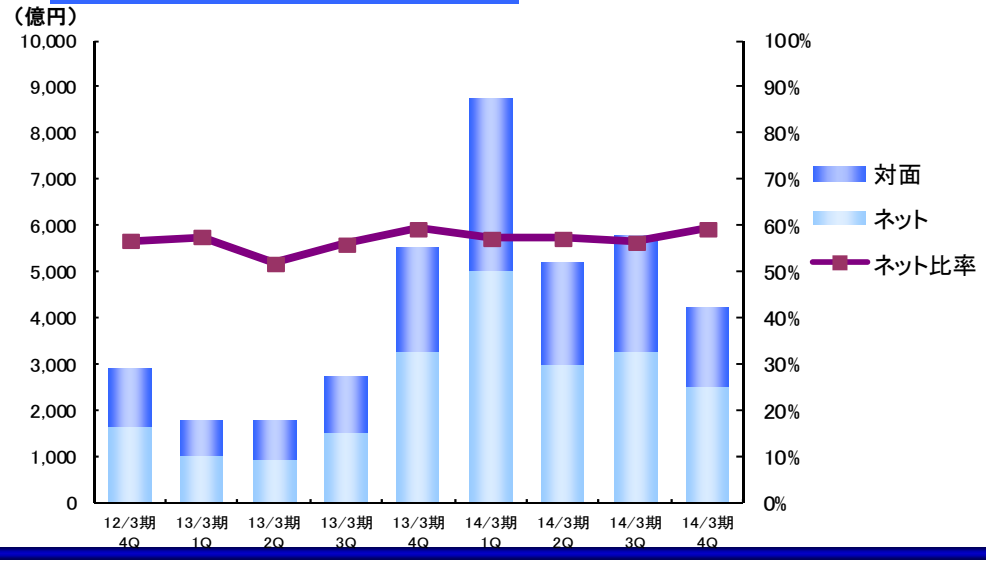

外国株式委託売買代金の推移

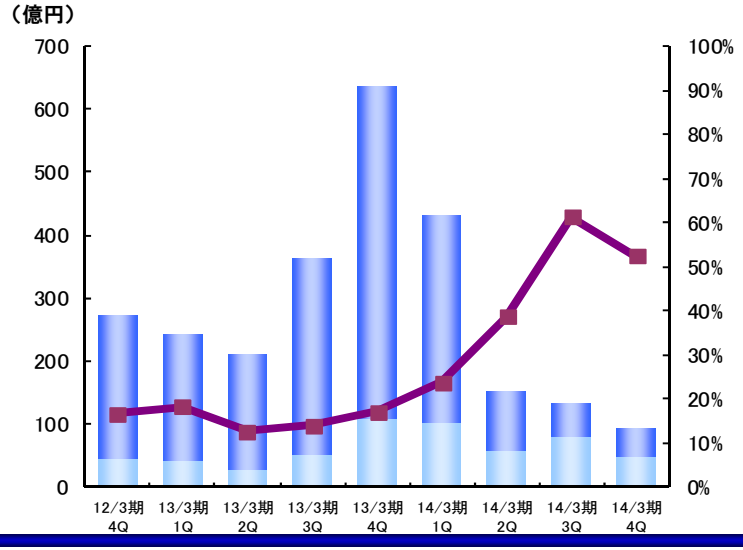

本資料に関して

本資料は当社グループをご理解いただくために作成されたものであり、当社グループへの投資勧誘を目的としておりません。

本資料を作成するにあたっては、正確性を期するために慎重に行っておりますが、完全性を保証するものではありません。本資料中の情報によって生じた障害や損害については、当社は一切責任を負いません。

本資料中の業績予想ならびに将来予測は、本資料作成時点で入手可能な情報に基づき当社が判断したものであり、潜在的なリスクや不確実性が含まれています。そのため、事業環境の変化等の様々な要因により、実際の業績は言及または記述されている将来見通しとは大きく異なる結果となることがあることをご承知おきください。

（お問合せ）企画部
TEL:03-3272-3421　／　FAX:03-3272-4818
E-MAIL:ir@aizawa.co.jp
URL:http//www.aizawa.co.jp

藍澤證券株式会社
AIZAWA SECURITIES CO., LTD.

本　　社：東京都中央区日本橋1-20-3
商　号　等：藍澤證券株式会社　金融商品取引業者
関東財務局長(金商)第６号
加 入 協 会：日本証券業協会、一般社団法人 日本投資顧問業協会
当社が契約する特定第一種金融商品取引業務に係る指定紛争解決機関：
特定非営利活動法人「証券・金融商品あっせん相談センター」（略称：FINMAC）

証券コード：8708