最終更新日：2016年6月28日
株式会社ラクス
代表取締役社長 中村　崇則
問合せ先：取締役経営戦略本部長　松嶋　祥文
証券コード：3923
http://www.rakus.co.jp

当社のコーポレート・ガバナンスの状況は以下のとおりです。

Ⅰ コーポレート・ガバナンスに関する基本的な考え方及び資本構成、企業属性その他の基本情報

1. 基本的な考え方

当社グループのコーポレート・ガバナンスに関する基本的な考え方は、社会・経済環境の変化に即応した的確な意思決定ができる組織体制を永続的に運用することであります。「効率性」「公平性」「透明性」「公正性」「迅速性」を持った的確な意思決定をすることにより株主、取引先、従業員等のすべてのステークホルダーに適正な利益をもたらすと考えております。

【コーポレートガバナンス・コードの各原則を実施しない理由】

基本原則のすべてを実施してまいります。

2. 資本構成

外国人株式保有比率	10%未満

【大株主の状況】

氏名又は名称	所有株式数（株）	割合（%）
中村　崇則	4,140,000	36.55
浅野　史彦	867,000	7.65
松嶋　祥文	852,000	7.52
井上　英輔	740,000	6.53
本松　慎一郎	580,000	5.12
ラクス従業員持株会	383,400	3.39
小川　典嗣	308,800	2.73
野島　俊宏	260,000	2.30
公手　真之	230,000	2.03
松嶋　京子	192,000	1.70

支配株主（親会社を除く）の有無	―――
親会社の有無	なし

補足説明

―――

3. 企業属性

上場取引所及び市場区分	東京 マザーズ
決算期	3 月
業種	情報・通信業
直前事業年度末における（連結）従業員数	100人以上500人未満
直前事業年度における（連結）売上高	100億円未満

直前事業年度末における連結子会社数	10社未満

4. 支配株主との取引等を行う際における少数株主の保護の方策に関する指針

―――

5. その他コーポレート・ガバナンスに重要な影響を与えうる特別な事情

―――

Ⅱ 経営上の意思決定、執行及び監督に係る経営管理組織その他のコーポレート・ガバナンス体制の状況

1. 機関構成・組織運営等に係る事項

組織形態	監査役設置会社

【取締役関係】

定款上の取締役の員数	8 名
定款上の取締役の任期	1 年
取締役会の議長	社長
取締役の人数	5 名
社外取締役の選任状況	選任している
社外取締役の人数	1 名
社外取締役のうち独立役員に指定されている人数	1 名

会社との関係(1)

氏名	属性	会社との関係(※)										
		a	b	c	d	e	f	g	h	i	j	k
荻田　健治	他の会社の出身者								△			

※　会社との関係についての選択項目
※　本人が各項目に「現在・最近」において該当している場合は「○」、「過去」に該当している場合は「△」
※　近親者が各項目に「現在・最近」において該当している場合は「●」、「過去」に該当している場合は「▲」

a　上場会社又はその子会社の業務執行者
b　上場会社の親会社の業務執行者又は非業務執行取締役
c　上場会社の兄弟会社の業務執行者
d　上場会社を主要な取引先とする者又はその業務執行者
e　上場会社の主要な取引先又はその業務執行者
f　上場会社から役員報酬以外に多額の金銭その他の財産を得ているコンサルタント、会計専門家、法律専門家
g　上場会社の主要株主（当該主要株主が法人である場合には、当該法人の業務執行者）
h　上場会社の取引先（d、e及びfのいずれにも該当しないもの）の業務執行者（本人のみ）
i　社外役員の相互就任の関係にある先の業務執行者（本人のみ）
j　上場会社が寄付を行っている先の業務執行者（本人のみ）
k　その他

会社との関係(2)

氏名	独立役員	適合項目に関する補足説明	選任の理由
荻田　健治	○	荻田氏は、当社の取引先である株式会社トランスウェア（現クオリティア、平成28年3月期における支払手数料2,112千円、売上高480千円）に取締役として平成23年11月まで従事しておりました。また、当社の取引先である株式会社デジタルガレージ（平成28年3月期における支払手数料254千円、売上高622千円）に平成26年12月まで勤務しておりました。	他社での取締役の経験があり、幅広い見識から発言・アドバイスを得たり、固有のキャリアに立脚した総合的な判断と中立的、客観的監督を受けることができると判断したため、社外取締役に選任いたしました。

指名委員会又は報酬委員会に相当する任意の委員会の有無	なし

【監査役関係】

監査役会の設置の有無	設置している
定款上の監査役の員数	4 名
監査役の人数	3 名

監査役、会計監査人、内部監査部門の連携状況

内部監査部門は、月1回内部監査結果について監査役に報告するほか、常勤監査役と日常的に意見交換を行うなど、連携を図っております。また、監査役、会計監査人及び内部監査部門は、必要に応じて適宜意見交換を行うなど、連携を図っております。

社外監査役の選任状況	選任している
社外監査役の人数	2 名
社外監査役のうち独立役員に指定されている人数	0 名

会社との関係(1)

氏名	属性	会社との関係(※)											
		a	b	c	d	e	f	g	h	i	j	k	l	m
松岡　宏治	公認会計士													
阿部　夏朗	他の会社の出身者										○			

※　会社との関係についての選択項目
※　本人が各項目に「現在・最近」において該当している場合は「○」、「過去」に該当している場合は「△」
※　近親者が各項目に「現在・最近」において該当している場合は「●」、「過去」に該当している場合は「▲」

a　上場会社又はその子会社の業務執行者
b　上場会社又はその子会社の非業務執行取締役又は会計参与
c　上場会社の親会社の業務執行者又は非業務執行取締役
d　上場会社の親会社の監査役
e　上場会社の兄弟会社の業務執行者
f　上場会社を主要な取引先とする者又はその業務執行者
g　上場会社の主要な取引先又はその業務執行者
h　上場会社から役員報酬以外に多額の金銭その他の財産を得ているコンサルタント、会計専門家、法律専門家
i　上場会社の主要株主（当該主要株主が法人である場合には、当該法人の業務執行者）
j　上場会社の取引先（f、g及びhのいずれにも該当しないもの）の業務執行者（本人のみ）
k　社外役員の相互就任の関係にある先の業務執行者（本人のみ）
l　上場会社が寄付を行っている先の業務執行者（本人のみ）
m　その他

会社との関係(2)

氏名	独立役員	適合項目に関する補足説明	選任の理由
松岡　宏治		―――	公認会計士であり、取締役の職務の執行を監督し、意思決定の透明性、効率性及び公平性を確保する上で、十分な能力、経験があると判断したため、社外監査役に選任いたしました。
阿部　夏朗		阿部氏は、当社の取引先である株式会社Y’s & partners（平成28年3月期における売上高371千円）の代表取締役であり、株式会社エーピーシーズ（平成28年3月期における売上高680千円）の取締役です。また、当社の取引先である夢の街創造委員会株式会社（平成28年3月期における売上高1,056千円）に取締役副社長として平成20年12月まで従事しておりました。	他社での取締役の経験があり、幅広い見識から発言・アドバイスを得たり、固有のキャリアに立脚した総合的な判断と中立的、客観的監督を受けことができると判断したため、社外監査役に選任いたしました。

【独立役員関係】

独立役員の人数	1 名

その他独立役員に関する事項

―――

【インセンティブ関係】

取締役へのインセンティブ付与に関する施策の実施状況	実施していない

該当項目に関する補足説明

特記すべき事項はありません。

ストックオプションの付与対象者	

該当項目に関する補足説明

―――

【取締役報酬関係】

（個別の取締役報酬の）開示状況	個別報酬の開示はしていない

該当項目に関する補足説明

報酬の総額が1億円以上の者が存在しておりませんので、個別報酬の開示はしておりません。

報酬の額又はその算定方法の決定方針の有無	あり

報酬の額又はその算定方法の決定方針の開示内容

役員報酬は、世間水準、業績、社員給与とのバランス等を考慮し株主総会にて決議された報酬限度額の範囲内で、取締役会の決議により決定しております。また、監査役報酬は株主総会にて決議された限度額の範囲内で、監査役会の決議により個別報酬額を決定しております。

【社外取締役（社外監査役）のサポート体制】

社外取締役及び社外監査役についてのサポートは、経営戦略本部が行っており、取締役会資料については十分に検討できる時間を確保するため事前に配付しております。

2. 業務執行、監査・監督、指名、報酬決定等の機能に係る事項（現状のコーポレート・ガバナンス体制の概要）

当社は、監査役会設置会社であり、監査役は3名（常勤監査役1名、非常勤監査役2名）であります。監査役は、取締役会等の重要な会議に出席して、意思決定のプロセス並びに業務執行状況を独立した立場から監視を行っております。
取締役会は、取締役6名（うち社外取締役1名）で構成されており、原則として月1回以上開催し、当社の経営方針・経営計画の策定及び業務執行状況の確認、並びにその他法令で定める事項・経営に関する重要事項の審議決定を行い、各取締役の職務執行を監督しております。
内部監査室は、内部監査人1名を置き、法令の順守状況及び業務活動の効率性などについて当社各部門及び子会社に対して内部監査を実施し、業務改善に向け具体的に助言・勧告を行っております。

3. 現状のコーポレート・ガバナンス体制を選択している理由

コーポレート・ガバナンスの仕組みは、その時点で会社の目的達成に最適と思われる仕組みを採用することとしています。従って、社会環境・法的環境の変化に伴い適宜見直すこととしています。
当社は、社外監査役を含めた監査役による経営の監視・監督機能を適切に機能させることで経営の健全性と透明性を確保しております。また、取締役会による業務執行の決定と経営の監視・監督機能を向上させるため社外取締役を選任しております。当社は、社外取締役による業務執行者から独立した監視・監督機能及び監査役・監査役会による当該機能の両輪を核としたガバナンス体制が適切であると判断しており、監査役会設置会社を選択することとしております。

Ⅲ 株主その他の利害関係者に関する施策の実施状況

1. 株主総会の活性化及び議決権行使の円滑化に向けての取組み状況

	補足説明
株主総会招集通知の早期発送	株主総会の招集通知については、早期発送に努めております。
集中日を回避した株主総会の設定	株主総会の開催日につきましては、他社の株主総会が集中する日を避け、多くの株主にとって出席しやすいを思われる日を設定するように留意しております。
電磁的方法による議決権の行使	今後検討すべき課題と認識しております。
議決権電子行使プラットフォームへの参加その他機関投資家の議決権行使環境向上に向けた取組み	今後検討すべき課題と認識しております。
招集通知（要約）の英文での提供	今後検討すべき課題と認識しております。

2. IRに関する活動状況

	補足説明	代表者自身による説明の有無
ディスクロージャーポリシーの作成・公表	当社ホームページ内にIRページを開設し、ディスクロージャーポリシーを公表しております。	
アナリスト・機関投資家向けに定期的説明会を開催	本決算及び第2四半期決算後に、決算説明会を定期的に開催致します。	あり
IR資料のホームページ掲載	当社のホームページ内にIRページを開設し有価証券報告書、適時開示書類及びIRニュース等を掲載しております。	
IRに関する部署（担当者）の設置	戦略企画部が担当いたします。	

3. ステークホルダーの立場の尊重に係る取組み状況

	補足説明
社内規程等によりステークホルダーの立場の尊重について規定	今後検討していくべき課題と考えております。
環境保全活動、CSR活動等の実施	今後検討していくべき課題と考えております。
ステークホルダーに対する情報提供に係る方針等の策定	当社は、「投資家をはじめとする全てのステークホルダーに対して、適時・適切に会社の情報を開示することが上場企業としての責務であり、この責務を果たすことが健全な証券市場を担う一員として必要不可欠であることを十分に認識し、常に全てのステークホルダーの視点に立った迅速・正確かつ公平な会社情報開示を行うことが重要である。」と考えております。

https://www.online4.tdnet.info/onre/jsp/tdzz.download?uji.verb=download&uji.id=fw_discloserData&time=1467075275056

Ⅳ内部統制システム等に関する事項

1．内部統制システムに関する基本的な考え方及びその整備状況

当社は業務の適正性を確保するための体制として、平成27年5月19日の取締役会にて、「内部統制システム整備に関する基本方針」を決議しており、現在その基本方針に基づき内部統制システムの運用を行っております。その概要は以下のとおりです。

内部統制システム構築の基本方針
当社は、「応える」「育成する」「改善する」「偽らない」「進化する」という5つの経営理念を実践することを通じて社会の発展に貢献するとともに、企業価値の向上及び恒久的成長を実現するため、効率的で適法な企業体制を作りあげます。

1. 取締役及び使用人の職務の執行が法令及び定款に適合することを確保するための体制
(1) 法令違反行為等に関する通報に対して適切な処理を行うため、「不祥事件対応及び内部通報規程」を定める。通報者の秘密管理性を確保し、通報者が不利益を被らないよう厳格な措置を講じる。
(2) 取締役会が取締役の職務執行を監督するために、取締役は、業務執行状況を定期的に取締役会に報告するとともに、他の取締役の職務執行を相互に監視、監督する。
(3) 取締役の職務執行状況は、「監査役監査基準」及び「監査計画」に従い、社外監査役を含む監査役の監査を受ける。
(4) コンプライアンス意識の徹底・向上を図るための方策として、取締役及び従業員を対象とした、コンプライアンスの基本や業務上必須な情報管理等に関するeラーニング及び研修会を実施し、継続的な教育・普及活動を行う。
(5) 取締役及び従業員が法令及び定款を遵守することはもとより、高い倫理観を持って事業活動を行う企業風土を構築するため、「経営理念」に加え、「倫理規程」及び「コンプライアンス規程」を定める。
(6) 社会の秩序や企業の健全な活動に脅威を与える反社会的勢力に対しては、関係機関との連携を含め会社全体で毅然とした態度で臨むものとし、反社会的勢力とは一切の関係を遮断する。
(7) 内部監査人は、法令、定款及び諸規程等に基づき適切な業務が行われているか監査を行う。

2. 取締役の職務の執行に係る情報の保存及び管理に関する体制
取締役の職務の執行に係る情報については、法令及び「文書管理規程」を含む社内規程に従い、書面（電磁的記録含む）により作成、保管、保存するとともに、取締役、監査役による閲覧、謄写に供する。

3. 損失の危険の管理に関する規程その他の体制
(1) リスク管理の基本事項を定めた「リスク管理規程」に従い、各リスクについて網羅的、体系的な管理を実施する。
(2) リスク情報等については、各部門責任者により取締役会に対して報告を行う。
(3) 不測の事態が発生した場合には、代表取締役社長の指揮下に対策本部を設置し、必要に応じて顧問弁護士事務所等の外部専門機関とともに、迅速かつ的確な対応を行い、損失・被害等の拡大を最小限にとどめる体制を整える。

4. 取締役の職務の執行が効率的に行われることを確保するための体制
(1) 取締役の職務執行が効率的に行われることを確保するため、「取締役会規則」を遵守し、月１回の取締役会を開催するほか、必要に応じて適宜臨時取締役会を開催する。
(2) 経営目標、中長期経営計画に基づく各部門の目標と責任を明確にするとともに、予算と実績の差異分析を通じて所期の業績目標の達成を図る。
(3) 意思決定の迅速化のため、「組織規程」「業務分掌規程」及び「職務権限規程」等の社内規程を整備し、役割、権限、責任を明確にする。
(4) 職務権限を越える案件については、主管部門の専門的意見を反映させた上で、代表取締役社長及び担当役員の合議により決裁する稟議制度を運営する。

5. 当社及び子会社からなる企業集団における業務の適正を確保するための体制
(1) 子会社は、「関係会社管理規程」に定める協議承認事項・報告事項については、当社への報告、承認を求めるとともに、定期的に業務進捗報告を実施し、経営管理情報・危機管理情報の共有を図りながら、業務執行体制の適正を確保する。
(2) 子会社は、当社の内部監査室による定期的な内部監査の対象とし、監査の結果は当社の代表取締役社長に報告を行う。
(3) 子会社担当取締役は、子会社の損失の危険の発生を把握した場合、直ちにその内容、発生する損失の程度及び当社に対する影響等について、当社の取締役会に報告を行う。
(4) グループ内における取締役及び従業員の法令・定款等に違反する行為を発見した場合の報告体制として、当社及び子会社にグループ内部通報窓口を設置し、体制の整備を行う。
(5) 当社及び子会社は、市民社会の秩序や安全に脅威を与える反社会的勢力との一切の関係を遮断するとともに、反社会的勢力及び団体からの要求に対しては、毅然とした対応を行う。また、警察や関係機関並びに弁護士等の専門機関と連携を図りながら、引き続き反社会的勢力を排除するための体制の整備を推進する。

6. 監査役がその職務を補助すべき使用人を置くことを求めた場合における当該使用人に関する事項 及びその使用人の取締役からの独立性に関する事項並びに指示の実効性に関する事項
(1) 監査役会が必要とした場合、監査役の職務を補助するための監査役補助使用人を置くものとし、その人選については監査役会との間で協議する。
(2) 監査役補助使用人に対する指示の実効性を確保するため、必要な知識・能力を備えた補助使用人を確保する。
(3) 監査役補助使用人の取締役からの独立性を確保するため、監査役補助使用人は取締役の指揮、命令を受けないものとし、当該期間中の任命、異動、評価、解任等については監査役会の同意を得る。

7. 監査役への報告に関する体制
(1) 当社の取締役及び使用人が監査役に報告をするための体制
(a) 監査役は、取締役会の他、必要に応じて、一切の社内会議に出席する権限を有する。
(b) 監査役の要請に応じて、取締役及び使用人は、事業及び内部統制の状況等の報告を行い、内部監査人は内部監査の結果を報告する。
(c) 取締役及び使用人は、重大な法令・定款違反及び不正行為の事実、又は会社に著しい損害を及ぼす恐れのある事実を知ったときには、速やかに監査役に報告する。
(2) 子会社の取締役、監査役、業務を執行する社員及び使用人又はこれらの者から報告を受けた者が当社の監査役に報告するための体制
当社の監査役の要請に応じて業務の執行状況の報告を行うとともに、当社及び子会社に著しい損害を及ぼす恐れのある事項を発見したときは、直ちに当社の監査役へ報告する。

8. 前号7.の報告をした者が当該報告をしたことを理由として不利な扱いを受けないことを確保するための体制

監査役への報告を行った取締役及び使用人に対し、当該報告をしたことを理由として不利な扱いを行うことを禁止し、「不祥事件対応及び内部通報規程」で定める通報者の保護に基づき、当該報告をした者の保護を行う。

9. 監査役の職務執行について生ずる費用又は債務の処理に係る方針に関する事項
監査役の職務執行について生ずる費用等の請求の手続きを定め、監査役から前払い又は償還等の請求があった場合には、当該請求に係る費用が監査役の職務の執行に必要でないと明らかに認められる場合を除き、所定の手続きに従い、これに応じる。

10. その他監査役の監査が実効的に行われることを確保するための体制
(1) 社外監査役として、企業経営に精通した経験者・有識者や公認会計士等の有資格者を招聘し、代表取締役社長や取締役等、業務を執行する者からの独立性を保持する。
(2) 監査役は、内部監査人と緊密な連携を保ち、必要に応じて、内部監査人に調査を依頼することができる。
(3) 監査役は、代表取締役社長との定期的な会議を開催し、意見や情報交換が行える体制とする。

2. 反社会的勢力排除に向けた基本的な考え方及びその整備状況

1.基本的考え方
反社会的勢力と関係を持つことはもとより、企業行動に対する社会の目は非常に厳しいものとなってきおり、企業関係者が法律違反や社会の一員として妥当性を欠く行動をすれば、その企業は法的制裁を受けるだけでなく、社会的な批判にさらされ、永年培ってきた信用を一夜にして失い、その存続すら危うくなることもあると認識し、当社としては、断固としてこのような関係を排除する方針であります。
具体的には、平成21年10月15日の取締役会において反社会的勢力に対する基本方針として「わたしたちは、市民社会の秩序や安全に脅威を与える反社会的勢力とは断固として対決します。」を決議し、その決議に沿って運用及び行動をとっております。

2.整備状況
「不当要求対応マニュアル」及び「反社会的勢力排除マニュアル」を整備し、反社会的勢力との関係遮断を明文化するとともに、マニュアルにおいて、情報収集、属性確認手続き、警察、弁護士等の外部専門機関との連携など、当社として取るべき対応などを具体的に定めております。

3.取り組み状況
当社では、不当要求防止責任者が暴力追放運動推進センターが行う講習に参加しております。その講習において暴力団からの不当要求に対処するための必要な知識、技能等について情報収集を行っております。また、取引先については、取引開始時等に反社会的勢力との関係について確認を行っております。

Vその他

1. 買収防衛策の導入の有無

買収防衛策の導入の有無	なし

該当項目に関する補足説明

―――

2. その他コーポレート・ガバナンス体制等に関する事項

―――

【模式図(参考資料)】

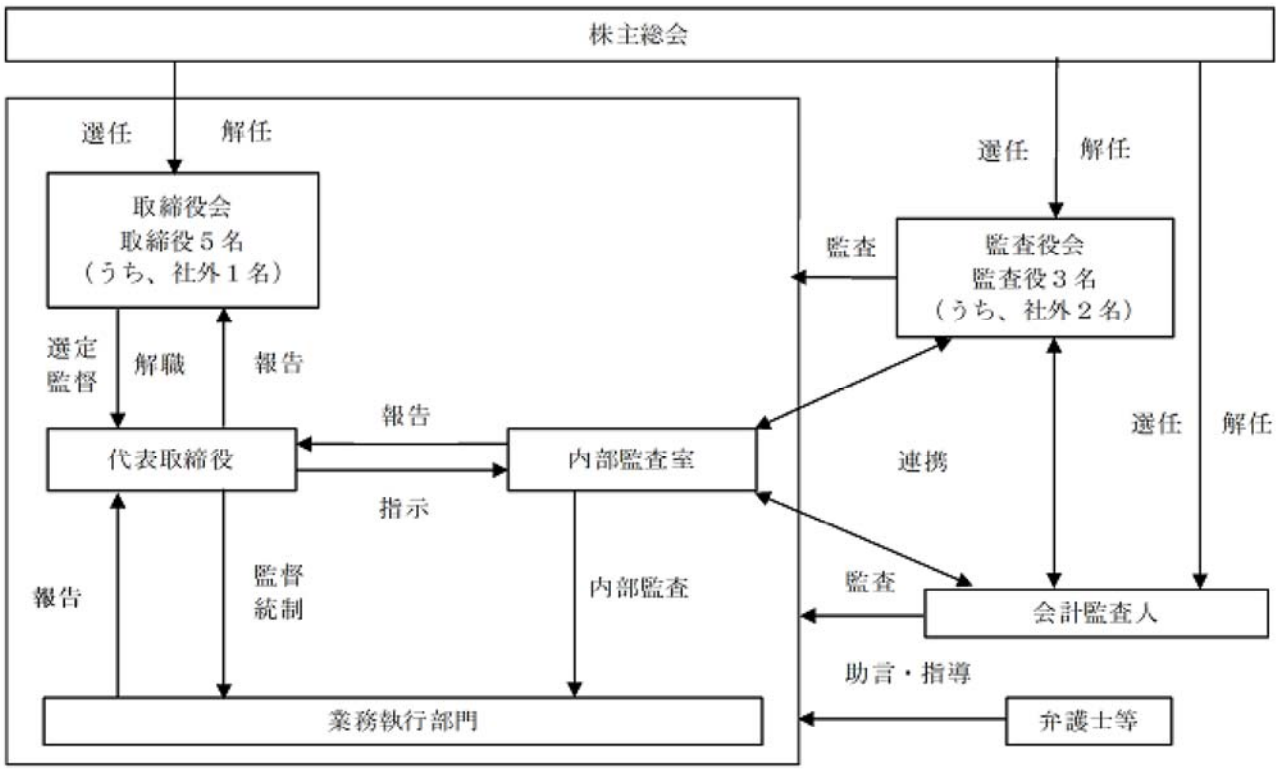

【適時開示体制の概要（模式図）】

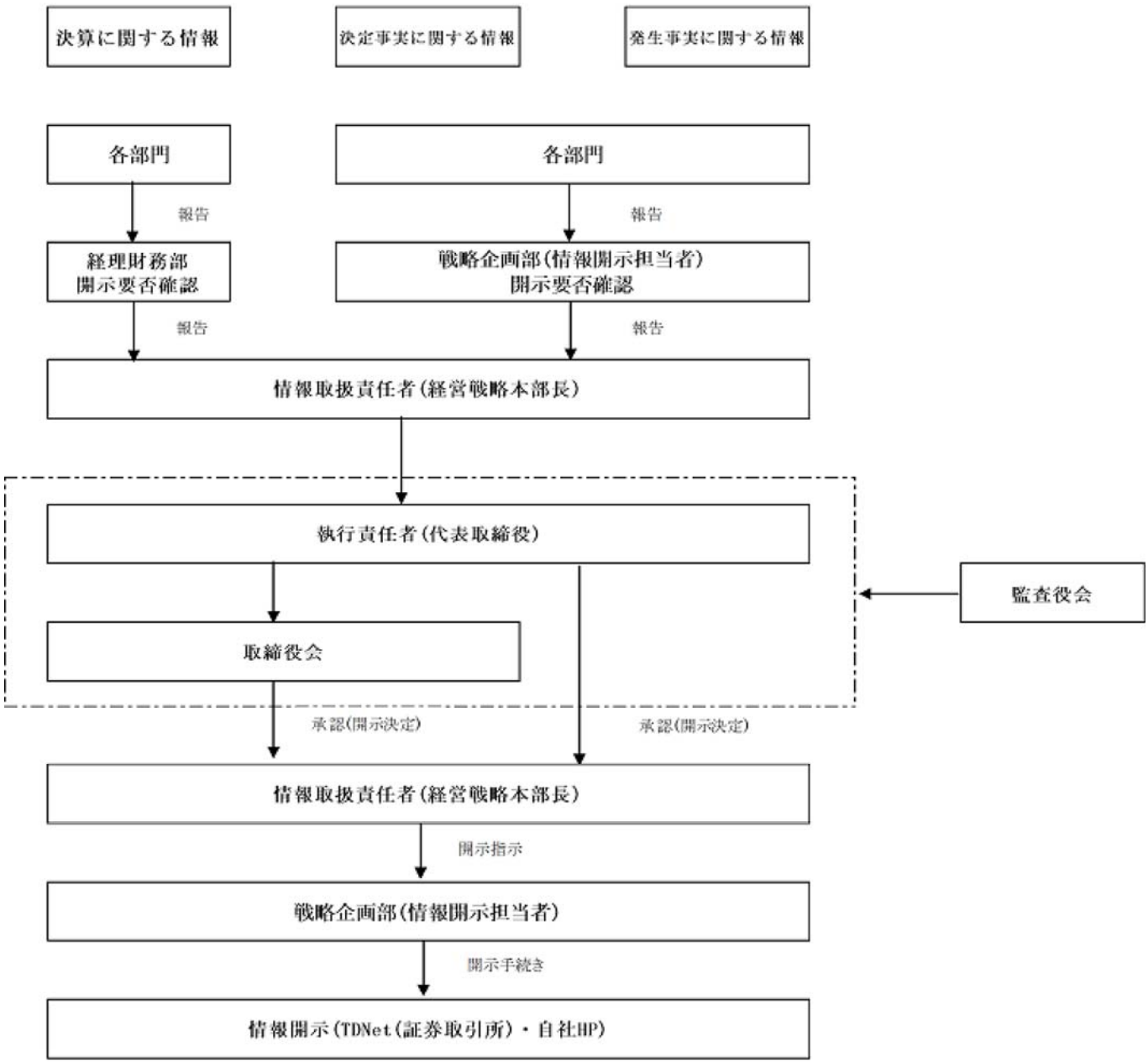

https://www.online4.tdnet.info/onre/jsp/tdzz.download?uji.verb=download&uji.id=fw_discloserData&time=1467075275056