最終更新日：2016年6月30日
太平洋セメント株式会社
代表取締役社長　福田修二
問合せ先：総務部長　井町孝彦
証券コード：5233
http://www.taiheiyo-cement.co.jp

**当社のコーポレート・ガバナンスの状況は以下のとおりです。**

## Ⅰ コーポレート・ガバナンスに関する基本的な考え方及び資本構成、企業属性その他の基本情報

### 1．基本的な考え方

当社は、「持続可能な地球の未来を拓く先導役をめざし、経済の発展のみならず、環境への配慮、社会への貢献とも調和した事業活動を行う」ことをグループ経営理念とし、このグループ経営理念に基づき、株主をはじめとしたステークホルダーの期待に応え、持続的な成長と中長期的な企業価値の向上を実現するため、経営の意思決定及び監督機能と業務執行の分離を図り、「太平洋セメント株式会社 コーポレートガバナンス基本方針」の定めるところにより、コーポレートガバナンスの充実に取り組んでまいります。

なお、当社は、取締役会の決議に基づき、「太平洋セメント株式会社 コーポレートガバナンス基本方針」を制定しており、その全文を当社ウェブサイトに掲載しております。
日本語　URL http://www.taiheiyo-cement.co.jp/company/corpgov.html
英　語　URL http://www.taiheiyo-cement.co.jp/english/company/corpgov.html

### 【コーポレートガバナンス・コードの各原則を実施しない理由】更新

【補充原則4－2－1 経営陣の報酬のインセンティブ付け】
当社の社内取締役及び執行役員の報酬は、職務執行の対価としての固定報酬と単年度の業績に連動した変動報酬より構成されており、中長期的な業績と連動した報酬体系とはなっておりませんが、役員持株会への加入による自社株保有を通じて株主と利益を共有することで、当社の持続的な成長と中長期的な企業価値の向上に資するインセンティブとして機能していると考えております。
なお、持続的な成長に向けた、より効果的で健全なインセンティブのあり方については、今後必要に応じて検討してまいります。

【補充原則4－10－1 任意の諮問委員会の設置等による独立社外取締役の適切な関与・助言】
当社の独立社外取締役は2名であり、取締役会の過半数には達しておりませんが、各独立社外取締役がそれぞれの豊富な経験と幅広い見識に基づき独立した客観的な立場から適切・的確な意見を述べるなど、取締役会の監督機能と説明責任を十分確保するための体制となっております。
このような体制のもと、当社においては、取締役の指名については、社外取締役を含む取締役会において審議の上適切に決定しており、また、取締役の報酬については、社外取締役を含む取締役会において、株主総会で決議された総額の範囲内で適切に決定しております。
従って、当社は、現行の仕組みにおいて取締役会の機能の独立性・客観性は十分確保されていることから、任意の諮問委員会等の設置の必要性はないものと考えております。

### 【コーポレートガバナンス・コードの各原則に基づく開示】更新

【原則1－4 いわゆる政策保有株式】
「太平洋セメント株式会社 コーポレートガバナンス基本方針」第22条（株式の政策保有及び政策保有株式に係る議決権行使に関する基本方針）をご参照下さい。

【原則1－7 関連当事者間の取引】
「太平洋セメント株式会社 コーポレートガバナンス基本方針」第23条（関連当事者との取引）をご参照下さい。

【原則3－1 情報開示の充実】
（1）会社の目指すところ（経営理念等）や経営戦略、経営計画
当社の経営理念及び経営戦略・経営計画は、当社ウェブサイトの該当するページをご参照ください。

≪経営理念≫
太平洋セメントグループ経営理念
日本語　URL http://www.taiheiyo-cement.co.jp/company/pol.html
英　語　URL http://www.taiheiyo-cement.co.jp/english/company/pol.html

≪経営戦略・経営計画≫
17中期経営計画
日本語　URL http://www.taiheiyo-cement.co.jp/ir/manage.html
英　語　URL http://www.taiheiyo-cement.co.jp/english/ir/manage.html

（2）コーポレートガバナンスに関する基本的な考え方と基本方針
本報告書「1．1基本的な考え方」をご参照下さい。

（3）経営陣幹部・取締役の報酬を決定するに当たっての方針と手続
「太平洋セメント株式会社 コーポレートガバナンス基本方針」第15条（役員報酬の決定方針及び手続き）をご参照下さい。

(4)経営陣幹部の選任と取締役・監査役候補の指名を行うに当たっての方針と手続
「太平洋セメント株式会社 コーポレートガバナンス基本方針」第5条(取締役候補者の指名方針及び手続き)、第9条(執行役員の選任方針及び手続き)及び第12条(監査役候補者の指名方針及び手続き)をご参照下さい。

【補充原則4－1－1 取締役会の決定事項、経営陣に対する委任の範囲】
「太平洋セメント株式会社 コーポレートガバナンス基本方針」第3条(取締役会の役割・責務)をご参照下さい。

【原則4－9 独立社外取締役の独立性判断基準】
「太平洋セメント株式会社 コーポレートガバナンス基本方針」第4条(取締役会の構成)及び本報告書「2. 1機関構成・組織運営等に係る事項【独立役員関係】」をご参照下さい。

【補充原則4－11－1 取締役会の全体としての知識・経験・能力のバランス、多様性及び規模に関する考え方】
「太平洋セメント株式会社 コーポレートガバナンス基本方針」第4条(取締役会の構成)をご参照下さい。

【補充原則4－11－2 取締役・監査役の他の上場会社の役員兼任状況】
「太平洋セメント株式会社 コーポレートガバナンス基本方針」第7条(取締役の兼務)及び第14条(監査役の兼務)をご参照下さい。

【補充原則4－11－3 取締役会全体の実効性に関する分析・評価及びその結果の概要】
当社は、「太平洋セメント株式会社 コーポレートガバナンス基本方針」第19条(取締役会全体の実効性評価)に定めるとおり、毎年、取締役会全体の実効性に関する分析・評価を行うこととしております。
2015年度の評価においては、全取締役に対してアンケート方式による自己評価を実施し、その結果をもとに取締役会議長及び社外取締役が分析・評価を行い、その内容を取締役会に報告の上、今後の課題や方策について審議・確認を行いました。
その結果、当社の取締役会は全体として概ね適切に運営されており、取締役会全体の実効性は確保されていると評価しております。一方で、更なる議論の活性化に関して建設的な意見も提示され、取締役会にて行う議論の範囲など、一部改善の必要性を認識しております。
今後は、実効性評価の結果を踏まえ、取締役会の監督機能及び意思決定機能の更なる向上を図るべく必要な改善に取り組んでまいります。

【補充原則4－14－2 取締役・監査役に対するトレーニングの方針】
「太平洋セメント株式会社 コーポレートガバナンス基本方針」第18条(取締役及び監査役等に対するトレーニング方針)をご参照下さい。

【原則5－1 株主との建設的な対話に関する方針】
「太平洋セメント株式会社 コーポレートガバナンス基本方針」第24条(株主との建設的な対話に関する方針)をご参照下さい。

## 2. 資本構成

| | |
|---|---|
| 外国人株式保有比率 | 30%以上 |

### 【大株主の状況】更新

| 氏名又は名称 | 所有株式数(株) | 割合(%) |
|---|---|---|
| 日本トラスティ・サービス信託銀行株式会社(信託口) | 89,901,000 | 7.26 |
| 日本マスタートラスト信託銀行株式会社(信託口) | 70,273,000 | 5.67 |
| HSBC-FUND SERVICES BANK NEGARA MALAYSIA-EQUITY | 35,829,000 | 2.89 |
| 株式会社みずほ銀行 | 23,756,007 | 1.91 |
| MSCO CUSTOMER SECURITIES | 23,543,900 | 1.90 |
| ステート ストリート バンク アンド トラスト カンパニー 505225 | 20,960,729 | 1.69 |
| ステート ストリート バンク ウェスト クライアント トリーティー 505234 | 20,857,460 | 1.68 |
| 日本トラスティ・サービス信託銀行株式会社(信託口7) | 16,990,000 | 1.37 |
| ザ バンク オブ ニューヨーク メロン エスエーエヌブイ 10 | 15,482,001 | 1.25 |
| 明治安田生命保険相互会社 | 15,273,000 | 1.23 |

| | |
|---|---|
| 支配株主(親会社を除く)の有無 | ――― |
| 親会社の有無 | なし |

補足説明 更新

(1)2016年5月19日付で公衆の縦覧に供されている変更報告書において、三井住友信託銀行株式会社他2社より連名にて、2016年5月13日現在で以下の株式を所有している旨が記載されているものの、当社として当事業年度末現在における実質所有株式数の確認ができませんので、上記大株主の状況には含めておりません。
なお、変更報告書の内容は以下のとおりであります。

| | |
|---|---|
| 三井住友信託銀行株式会社 | 所有株式数 48,266千株 割合 3.90% |
| 三井住友トラスト・アセットマネジメント株式会社 | 所有株式数 3,727千株 割合 0.30% |
| 日興アセットマネジメント株式会社 | 所有株式数 27,165千株 割合 2.19% |
| 計 | 所有株式数 79,158千株 割合 6.40% |

(2)2016年3月22日付で公衆の縦覧に供されている変更報告書において、ブラックロック・ジャパン株式会社他7社より連名にて、2016年3月15日

現在で以下の株式を所有している旨が記載されているものの、当社として当事業年度末現在における実質所有株式数の確認ができませんので、上記大株主の状況には含めておりません。
なお、変更報告書の内容は以下のとおりであります。

| | |
|---|---|
| ブラックロック・ジャパン株式会社 | 所有株式数 21,162千株 割合 1.71% |
| ブラックロック・インベストメント・マネジメント・エルエルシー | 所有株式数 1,323千株 割合 0.11% |
| ブラックロック(ルクセンブルグ)エス・エー | 所有株式数 6,135千株 割合 0.50% |
| ブラックロック・ライフ・リミテッド | 所有株式数 2,804千株 割合 0.23% |
| ブラックロック・アセット・マネジメント・アイルランド・リミテッド | 所有株式数 5,507千株 割合 0.44% |
| ブラックロック・ファンド・アドバイザーズ | 所有株式数 18,925千株 割合 1.53% |
| ブラックロック・インスティテューショナル・トラスト・カンパニー、エヌ.エイ. | 所有株式数 17,328千株 割合 1.40% |
| ブラックロック・インベストメント・マネジメント(ユーケー)リミテッド | 所有株式数 2,373千株 割合 0.19% |
| 計 | 所有株式数 75,559千株 割合 6.10% |

(3)2015年6月22日付で公衆の縦覧に供されている大量保有報告書において、株式会社みずほ銀行他2社が2015年6月15日現在で以下の株式を所有している旨が記載されているものの、株式会社みずほ銀行を除いた各社保有については当社として当事業年度末現在における実質所有株式数の確認ができませんので、上記大株主の状況には含めておりません。
なお、大量保有報告書の内容は以下のとおりであります。

| | |
|---|---|
| 株式会社みずほ銀行 | 所有株式数 23,756千株 割合 1.92% |
| みずほ証券株式会社 | 所有株式数 5,307千株 割合 0.43% |
| みずほ信託銀行株式会社 | 所有株式数 34,259千株 割合 2.77% |
| 計 | 所有株式数 63,322千株 割合 5.12% |

## 3. 企業属性

| | |
|---|---|
| 上場取引所及び市場区分 | 東京 第一部、福岡 既存市場 |
| 決算期 | 3 月 |
| 業種 | ガラス・土石製品 |
| 直前事業年度末における(連結)従業員数 | 1000人以上 |
| 直前事業年度における(連結)売上高 | 1000億円以上1兆円未満 |
| 直前事業年度末における連結子会社数 | 100社以上300社未満 |

## 4. 支配株主との取引等を行う際における少数株主の保護の方策に関する指針

―――

## 5. その他コーポレート・ガバナンスに重要な影響を与えうる特別な事情

当社は上場子会社2社を有しております。当社は「関係会社管理規程」に基づき、子会社の経営機構(株主総会、取締役会、監査役及び監査役会)が十分機能し、自己責任を基本とした自立安定経営が確立できるようにすることを基本に、子会社に対して適切に管理し、支援しております。

## Ⅱ 経営上の意思決定、執行及び監督に係る経営管理組織その他のコーポレート・ガバナンス体制の状況

### 1. 機関構成・組織運営等に係る事項

| | |
|---|---|
| 組織形態 | 監査役設置会社 |

**【取締役関係】**

| | |
|---|---|
| 定款上の取締役の員数 | 15 名 |
| 定款上の取締役の任期 | 1 年 |
| 取締役会の議長 更新 | 社長 |
| 取締役の人数 | 13 名 |
| 社外取締役の選任状況 | 選任している |
| 社外取締役の人数 | 2 名 |
| 社外取締役のうち独立役員に指定されている人数 | 2 名 |

会社との関係(1) 更新

| 氏名 | 属性 | 会社との関係(※) | | | | | | | | | | |
|---|---|---|---|---|---|---|---|---|---|---|---|---|
| | | a | b | c | d | e | f | g | h | i | j | k |
| 小泉　淑子 | 弁護士 | | | | | | | | | | | |
| 有馬　雄造 | 他の会社の出身者 | | | | | | | | △ | △ | | |

**※　会社との関係についての選択項目**
**※　本人が各項目に「現在・最近」において該当している場合は「○」、「過去」に該当している場合は「△」**
**※　近親者が各項目に「現在・最近」において該当している場合は「●」、「過去」に該当している場合は「▲」**

a　上場会社又はその子会社の業務執行者
b　上場会社の親会社の業務執行者又は非業務執行取締役
c　上場会社の兄弟会社の業務執行者
d　上場会社を主要な取引先とする者又はその業務執行者
e　上場会社の主要な取引先又はその業務執行者
f　上場会社から役員報酬以外に多額の金銭その他の財産を得ているコンサルタント、会計専門家、法律専門家
g　上場会社の主要株主（当該主要株主が法人である場合には、当該法人の業務執行者）
h　上場会社の取引先（d、e及びfのいずれにも該当しないもの）の業務執行者（本人のみ）
i　社外役員の相互就任の関係にある先の業務執行者（本人のみ）
j　上場会社が寄付を行っている先の業務執行者（本人のみ）
k　その他

会社との関係(2) 更新

| 氏名 | 独立役員 | 適合項目に関する補足説明 | 選任の理由 |
|---|---|---|---|
| 小泉　淑子 | ○ | ――― | ＜当該社外取締役を選任している理由＞<br>小泉淑子氏は、弁護士としての豊富な経験と企業法務における幅広い見識を有しており、公平不偏の立場である社外取締役として適任と判断しております。<br>＜独立役員に指定した理由＞<br>当社が定める「社外役員の独立性判断基準」を満たしており、一般株主と利益相反が生じるおそれがないと判断し、独立役員として指定しております。 |
| 有馬　雄造 | ○ | 有馬雄造氏は、当社の取引先である東ソー株式会社の業務執行者（常務取締役）として2010年6月まで勤務しておりました。なお、当社出身者である小川賢治氏 | ＜当該社外取締役を選任している理由＞<br>有馬雄造氏は、企業経営者としての豊富な経験と経営全般における見識を有しており、公平不偏の立場である社外取締役として適任と判断しております。 |

| | | | |
|---|---|---|---|
| | | が、同社の社外取締役に就任しております。 | ＜独立役員に指定した理由＞<br>当社が定める「社外役員の独立性判断基準」を満たしており、一般株主と利益相反が生じるおそれがないと判断し、独立役員として指定しております。 |

| | |
|---|---|
| 指名委員会又は報酬委員会に相当する任意の委員会の有無 | なし |

## 【監査役関係】

| | |
|---|---|
| 監査役会の設置の有無 | 設置している |
| 定款上の監査役の員数 | 5 名 |
| 監査役の人数 | 4 名 |

### 監査役、会計監査人、内部監査部門の連携状況

【監査役と会計監査人の連携状況】
　会計監査人から監査計画、監査方法及び結果の報告、説明を受けるとともに、随時意見交換をしております。
また、会計監査人が支店、工場等へ監査に赴く際は、出来る限り立ち会うようにしております。

【監査役と内部監査部門の連携状況】
　内部監査部門とは、定期的に、また必要な都度会合を開き、意見交換しております。内部監査の計画及びその実施状況について逐一報告を受け、必要に応じ内部監査部門に対して調査を求めております。

| | |
|---|---|
| 社外監査役の選任状況 | 選任している |
| 社外監査役の人数 | 2 名 |
| 社外監査役のうち独立役員に指定されている人数 | 2 名 |

### 会社との関係(1)

| 氏名 | 属性 | 会社との関係(※) | | | | | | | | | | | | |
|---|---|---|---|---|---|---|---|---|---|---|---|---|---|---|
| | | a | b | c | d | e | f | g | h | i | j | k | l | m |
| 野中　隆史 | 他の会社の出身者 | | | | | | | △ | | | ○ | | | |
| 成影　善生 | 他の会社の出身者 | | | | | | | △ | | | | | | |

※　会社との関係についての選択項目
※　本人が各項目に「現在・最近」において該当している場合は「○」、「過去」に該当している場合は「△」
※　近親者が各項目に「現在・最近」において該当している場合は「●」、「過去」に該当している場合は「▲」

a　上場会社又はその子会社の業務執行者
b　上場会社又はその子会社の非業務執行取締役又は会計参与
c　上場会社の親会社の業務執行者又は非業務執行取締役
d　上場会社の親会社の監査役
e　上場会社の兄弟会社の業務執行者
f　上場会社を主要な取引先とする者又はその業務執行者
g　上場会社の主要な取引先又はその業務執行者
h　上場会社から役員報酬以外に多額の金銭その他の財産を得ているコンサルタント、会計専門家、法律専門家
i　上場会社の主要株主（当該主要株主が法人である場合には、当該法人の業務執行者）
j　上場会社の取引先（f、g及びhのいずれにも該当しないもの）の業務執行者（本人のみ）
k　社外役員の相互就任の関係にある先の業務執行者（本人のみ）
l　上場会社が寄付を行っている先の業務執行者（本人のみ）
m　その他

### 会社との関係(2) 更新

| 氏名 | 独立役員 | 適合項目に関する補足説明 | 選任の理由 |
|---|---|---|---|
| 野中　隆史 | ○ | | |

| | | | |
|---|---|---|---|
| | | 野中隆史氏は、当社の主要な取引先である株式会社みずほ銀行の業務執行者（代表取締役副頭取）として2008年3月まで勤務しておりました。当社グループの同行からの借入額は、2016年3月末時点で53,448百万円であります。<br>また、当社の取引先であるみずほ信託銀行株式会社の業務執行者（取締役会長）として2015年3月まで勤務しておりました。当社グループの同行からの借入額は、2016年3月末時点で9,551百万円であります。 | ＜当該社外監査役を選任している理由＞<br>野中隆史氏は、企業経営者としての豊富な経験と経営全般における見識を有しており、公平不偏の立場である社外監査役として適任と判断しております。また、金融機関での長年の経験により、財務及び会計に関し相当程度の知見を有しております。<br>＜独立役員に指定した理由＞<br>当社が定める「社外役員の独立性判断基準」を満たしており、一般株主と利益相反が生じるおそれがないと判断し、独立役員として指定しております。 |
| 成影　善生 | ○ | 成影善生氏は、当社の主要な取引先である株式会社三井住友銀行の業務執行者（執行役員）として2007年4月まで勤務しておりました。当社グループの同行からの借入額は、2016年3月末時点で39,240百万円であります。 | ＜当該社外監査役を選任している理由＞<br>成影善生氏は、金融機関等での豊富な経験・知識を有しており、公平不偏の立場である社外監査役として適任と判断しております。また、金融機関での長年の経験により、財務及び会計に関し相当程度の知見を有しております。<br>＜独立役員に指定した理由＞<br>当社が定める「社外役員の独立性判断基準」を満たしており、一般株主と利益相反が生じるおそれがないと判断し、独立役員として指定しております。 |

## 【独立役員関係】

| | |
|---|---|
| 独立役員の人数 | 4 名 |

### その他独立役員に関する事項

【社外役員の独立性判断基準】
当社は、社外役員が以下の各項目のいずれにも該当しない場合、当社に対する十分な独立性を有するものと判断する。
1. 当社及び当社の子会社の業務執行者（※1）である者、又は過去において業務執行者であった者
2. 現在又は最近において、次の（1）から（7）のいずれかに該当する者
（1）当社の大株主（※2）、又はその業務執行者
（2）当社を主要な取引先とする者（※3）、又はその業務執行者
（3）当社の主要な取引先である者（※4）、又はその業務執行者
（4）当社の会計監査人である監査法人に所属する者
（5）当社から多額の寄附又は助成（※5）を受けている者、又はその業務執行者
（6）弁護士、公認会計士又は税理士その他のコンサルタント等の個人であって、当社から役員報酬以外に多額の金銭（※6）その他の財産を得ている者
（7）法律事務所、監査法人、税理士法人又はコンサルティング・ファーム等であって、当社を主要な取引先とする法人等（※7）の業務執行者
3. 上記1及び2の近親者（※8）である者

（※1）業務執行者とは、業務執行取締役、執行役、又は執行役員その他の上級管理職にある使用人をいう。
（※2）大株主とは、議決権所有割合10%以上の株主をいう。
（※3）当社を主要な取引先とする者とは、直近事業年度における当社との取引額がその者の年間連結総売上高の2%を超える取引先をいう。
（※4）当社の主要な取引先である者とは、直近事業年度における当社との取引額が当社の年間連結総売上高の2%を超える取引先、又は直近事業年度末における当社の連結総資産の2%を超える額を当社に融資している金融機関をいう。
（※5）多額の寄附又は助成とは、受領者が個人の場合、過去3事業年度平均で年間1,000万円を超える寄附又は助成をいい、受領者が法人の場合、過去3事業年度平均で年間1,000万円又は当該法人の平均年間総費用の30%のいずれか大きい額を超える寄附又は助成をいう。
（※6）多額の金銭とは、過去3事業年度平均で年間1,000万円を超えるものをいう。
（※7）当社を主要な取引先とする法人等とは、過去3事業年度平均で当社との取引額がその法人等の年間連結総売上高の2%を超える法人等をいう。
（※8）近親者とは、配偶者又は二親等内の親族をいう。

## 【インセンティブ関係】

| | |
|---|---|
| 取締役へのインセンティブ付与に関する施策の実施状況 | 業績連動型報酬制度の導入 |

### 該当項目に関する補足説明

役員報酬の一部を業績に連動した変動報酬としております。

| | |
|---|---|
| ストックオプションの付与対象者 | |

### 該当項目に関する補足説明

## 【取締役報酬関係】

| | |
|---|---|
| （個別の取締役報酬の）開示状況 | 個別報酬の開示はしていない |

該当項目に関する補足説明 更新

取締役及び監査役に支払った報酬

取締役　14名　　773百万円
監査役　7名　　74百万円

| | |
|---|---|
| 報酬の額又はその算定方法の決定方針の有無 | あり |

報酬の額又はその算定方法の決定方針の開示内容

役員の報酬については、株主総会の決議により、取締役及び監査役それぞれの報酬の限度額を決定しております(取締役は月額100百万円以内、監査役は月額13百万円以内)。各々の報酬額については、取締役は取締役会の決議に、監査役は監査役の協議により決定しております。取締役（社外取締役を除く）の報酬体系は、固定報酬と変動報酬で構成されており、社外取締役及び監査役の報酬体系は固定報酬のみで構成されております。取締役（社外取締役を除く）の変動報酬の額は、当該事業年度の連結当期純利益に1%を乗じた額(上限400百万円)に役職別係数を乗じて得た額とし、これを当該事業年度終了後の7月から支給いたしますが、経営状況等により、この額を減額することができることとし、また当該事業年度の年間配当金が1株につき3円に満たない場合は、原則として変動報酬を支給いたしません。

## 【社外取締役（社外監査役）のサポート体制】

社外取締役に対しては、経営企画部が取締役会の議案の事前説明の他、定期的（原則週1回）に業務報告を行うなど、職務執行に関する補佐を行っております。
社外監査役に対しては、定期的（原則週1回）に連絡会を開催し、常勤監査役が経営会議等の社内の重要な会議の内容等を報告するなど、情報の共有化を行っております。
また、監査役を補佐する部署として「監査役室」を設け、担当者を3名選任しております。

## 2. 業務執行、監査・監督、指名、報酬決定等の機能に係る事項（現状のコーポレート・ガバナンス体制の概要） 更新

（1）会社法に基づく経営の意思決定事項は取締役会、その他の重要事項は経営会議において決定を行っております。
（2）執行役員制度を導入し、各事業・部門を所管する執行役員に業務執行権限の一部を委譲しております。
（3）CSR経営委員会を設置し、事業活動のあり方をCSR（企業の社会的責任）の観点から見直し、コーポレートガバナンスの強化を推進しております。

【内部監査の状況】
内部監査につきましては、その専任部署として9名からなる監査部を設置しております。監査部は、内部監査を実施し、改善すべき事項を明らかにしたうえで、社長宛に監査結果の報告を行い、内部監査の実効性をより高めております。

【監査役監査の状況】
当社の監査役会は社内監査役2名、社外監査役2名で構成されており、取締役会等の重要会議への出席並びに取締役等からの職務の執行状況の聴取及び重要な決裁書類の閲覧等により、経営に対する監視・監査機能を果たしております。さらに、監査の充実を図るため、支店、工場及び子会社等に赴き、当社及び当社グループの業務執行状況について調査しております。また、定期的に監査役連絡会を開催して各監査役間にて意見交換を行い、公正且つ適正な監査が実施できる体制を構築すべく情報の共有化を図っております。

【会計監査の状況】
会計監査につきましては、当社は会社法に基づく会計監査人及び金融商品取引法に基づく会計監査人に有限責任 あずさ監査法人を選任しております。業務を執行した公認会計士の氏名、会計監査業務に関わる補助者の構成は以下のとおりです。なお、監査法人及び当社監査に従事する監査法人の業務執行社員と当社の間には、特別の利害関係はありません。
・業務を執行した公認会計士の氏名
指定有限責任社員　業務執行社員　徳田省三、武久善栄、関根義明
・会計監査に関わる補助者の構成
公認会計士14名、その他21名
（注）その他は、公認会計士試験合格者、システム監査担当者等であります。

## 3. 現状のコーポレート・ガバナンス体制を選択している理由

次に掲げるとおり、社外からのチェックとして社外取締役及び社外監査役を選任するとともに、現状の体制で経営監視機能の中立性、客観性を確保する体制は十分に整っていると考えております。

（1）社外取締役及び社外監査役
2名の社外取締役及び2名の社外監査役を選任し、社外取締役は経営全般に対する監視・監督を行い、社外監査役は取締役の職務執行の監査を行っております。なお、社外取締役2名及び社外監査役2名とも当社に対する人的、資本的または取引関係等の特別の利害関係はありません。

（2）経営の監視機能

各監査役は、取締役会等の重要な会議への出席や決裁書類の閲覧、各部門への監査などにより、取締役の職務執行を監視しております。更に、執行役員制度の導入により、経営の意思決定・監督機能と業務執行の分離・区分に努めており、引き続き現状の体制により、ガバナンス体制の充実を図ってまいります。

## Ⅲ 株主その他の利害関係者に関する施策の実施状況

### 1. 株主総会の活性化及び議決権行使の円滑化に向けての取組み状況

| | 補足説明 |
|---|---|
| 株主総会招集通知の早期発送 | 株主総会開催日の約3週間前に発送しております。 |
| 電磁的方法による議決権の行使 | 2007年よりインターネットによる議決権行使を採用しております。 |
| 議決権電子行使プラットフォームへの参加その他機関投資家の議決権行使環境向上に向けた取組み | 2007年より株式会社ICJが運営する機関投資家向け議決権電子行使プラットフォームに参加しております。 |
| 招集通知（要約）の英文での提供 | 当社ウェブサイトに掲載しております。 |
| その他 | 招集通知の発送に先立ち、当社ウェブサイトに招集通知の内容を掲載しております。また、決議通知についても、株主総会終了後、当社ウェブサイトに掲載しております。 |

### 2. IRに関する活動状況 更新

| | 補足説明 | 代表者自身による説明の有無 |
|---|---|---|
| ディスクロージャーポリシーの作成・公表 | 2007年5月1日「情報開示方針」を制定しました。<br>当社は、「太平洋セメントグループ経営理念」を具現化するにあたり、情報開示を通じてステークホルダーの皆様のご理解と信頼を得ることが必要不可欠と考えています。また、積極的に情報を開示することは、企業の社会的責任のひとつと認識しています。<br>「情報開示方針」は当社ウェブサイトに掲載している「CSRの取り組み」（ URL http://www.taiheiyo-cement.co.jp/csr/disclosure_fr.html ）にて閲覧できます。 | |
| アナリスト・機関投資家向けに定期的説明会を開催 | 当社は5月及び11月に、証券アナリスト、機関投資家等を対象に決算説明会を実施しております。直近では2016年5月13日に、2015年度決算説明会を実施し、代表取締役社長福田修二、代表取締役専務執行役員北林勇一及び常務執行役員舟久保陽一が説明を行いました。本説明会には、79名が参加しました。 | あり |
| IR資料のホームページ掲載 | 当社ウェブサイト内の「IR・決算情報」<br>（URL http://www.taiheiyo-cement.co.jp/ir/index.html）に、決算短信、決算説明資料、アニュアルレポート、CSRレポート、有価証券報告書（EDINETへリンク）などを掲載しています。<br>また、当社ウェブサイト内の「ニュースリリース」<br>（URL http://www.taiheiyo-cement.co.jp/news/index.html）に適時開示資料を掲載しています。 | |
| IRに関する部署（担当者）の設置 | IR担当部署：総務部<br>IR担当役員：取締役常務執行役員　松島茂<br>IR事務連絡責任者：総務部長　井町孝彦 | |

### 3. ステークホルダーの立場の尊重に係る取組み状況 更新

| | 補足説明 |
|---|---|
| 社内規程等によりステークホルダーの立場の尊重について規定 | 当社は、行動指針に「広く社会とのコミュニケーションを行います。」と定めています。行動指針の実践に関する基本事項を定めた『CSR要綱』において、「CSR経営推進の状況を踏まえ、ステークホルダーに対して適切な情報開示・コミュニケーションを実践し、信頼関係を構築する。」をCSR経営推進における基本方針の一つとしています。さらに、ステークホルダー・コミュニケーション基本方針ならびに規程を定め、ステークホルダーとのエンゲージメントに努めています。 |
| 環境保全活動、CSR活動等の実施 | 廃棄物・副産物をセメント原燃料として資源化することにより、天然資源節約、地球温暖化防止、最終処分場延命という社会的な環境負荷の低減効果を生み出しております。さらなる廃棄 |

| | |
|---|---|
| | 物利用量の拡大に向けて、鋭意技術開発に取り組んでおります。また、コンプライアンスの徹底や地域社会とのコミュニケーション強化を図るなど、多面的なCSR活動を実施しております。<br>（詳細は当社ウェブサイトに掲載している「CSRレポート2015」を参照下さい。<br>URL http://www.taiheiyo-cement.co.jp/csr/csr_fr.html ） |
| ステークホルダーに対する情報提供に係る方針等の策定 | 2007年5月1日「情報開示方針」を制定しました。<br>当社は、「太平洋セメントグループ経営理念」を具現化するにあたり、情報開示を通じてステークホルダーの皆様のご理解と信頼を得ることが必要不可欠と考えています。また、積極的に情報を開示することは、企業の社会的責任のひとつと認識しています。<br>「情報開示方針」は当社ウェブサイトに掲載している「CSRの取り組み」<br>（URL http://www.taiheiyo-cement.co.jp/csr/disclosure_fr.html ）にて閲覧できます。 |
| その他 | ＜外部団体との協働について＞<br>WBCSD（World Business Council for Sustainable Development 持続可能な発展のための世界経済人会議）のセメント産業部会など、国際的な活動への参画を通じて、地球環境問題や労働安全性向上などの諸課題解決に取り組んでおります。<br>（詳細は当社ウェブサイトに掲載している「CSRレポート2015」を参照下さい。<br>URL http://www.taiheiyo-cement.co.jp/csr/csr_fr.html ）<br><br>＜女性の活躍推進の基本方針・取り組みについて＞<br>当社は女性の積極採用と定着を促進し、仕事と生活の両面を自律的にマネジメントできる人材づくりと、それを後押しする社内制度を充実させてまいります。このようなワーク・ライフ・マネジメントの推進により、多様な人材の能力を最大限発揮できる組織を目指します。2013年12月には下記の目標および基本方針を社内外に公表し、全社で取り組んでおり、更に、CSR目標2025において女性活躍に関する定量目標を定めるとともに、2015年7月に人事部内にダイバーシティ推進室を設置して女性の活躍推進を含む社内の多様性確保に対して積極的に取り組んでいます。<br>また、2016年3月に女性の職業生活における活躍の推進に関する法律に基づく一般事業主行動計画を策定し、女性活躍推進に関する数値とともに厚生労働省女性の活躍推進企業データベースに公表しております。<br>（詳細は当社ウェブサイトに掲載している「太平洋セメント株式会社　行動計画」を参照下さい。<br>URL http://www.taiheiyo-cement.co.jp/csr/human_resources_fr.html）<br>2016年3月末現在で当社の女性従業員比率は約6.4%ですが、2020年までに女性従業員比率を10%以上とすることを目指して、女性を積極的に採用しています。<br>より広く当社の事業を知ってもらうために「女子学生のための仕事説明会」を実施しており、勤務範囲を限定しないGコース従業員における女性採用比率は、2016年4月入社においては約33%となっています。<br>今後も、目標および基本方針に則り、「女性の積極採用（アトラクション）と定着（リテンション）の促進」、「女性従業員の職域拡大やキャリア開発」、「ワーク・ライフ・マネジメントの推進」に取り組んでまいります。<br><br>【目標および基本方針】<br>1. 目標<br>(1)女性採用比率の向上<br>2014年度以降Gコース採用における女性採用比率を30%以上とする。<br>(2)適正な人材ポートフォリオの構築<br>2020年までに女性従業員比率を10%以上とする。<br>(3)女性管理職登用の推進<br>2020年までに新任管理職登用に占める女性割合10%を目指す。<br>2. 基本方針<br>「多様な人材の発想、価値観によるイノベーションを促進し、更なる企業価値の向上を目指して」<br>・適正な人材ポートフォリオの構築にむけて、女性の積極採用（アトラクション）と定着（リテンション）を促進する<br>・生産性の向上と、多様な人材の能力を最大限発揮できる組織を構築するためにワーク・ライフ・マネジメントを推進する<br><br>上記目標および基本方針は、当社ウェブサイトおよび厚生労働省「ポジティブ・アクション情報ポータルサイト」などに掲載しています。 |

# Ⅳ内部統制システム等に関する事項

## 1. 内部統制システムに関する基本的な考え方及びその整備状況

当社は、会社法および会社法施行規則に則り、当社および当社グループ各社が業務を適正にかつ効率的に運営していくことを確保する体制について、現在までに運用している様々な制度等を一層充実、強化していくとともに、必要な事項については、見直し、再検討を行っていくことを基本として、次のとおり基本方針を定める。

1. 取締役、執行役員および従業員の職務の執行が法令および定款に適合することを確保するための体制

(1)当社は、「太平洋セメントグループ経営理念」、「行動指針」、「コンプライアンス基本方針」および「コンプライアンス規程」に基づき、取締役、執行役員および従業員が法令・定款その他社内規則および社会通念を遵守した行動をとるための体制を強化する。
(2)「CSR要綱」に基づき、取締役会直属で部門横断的に構成されるCSR経営委員会が、取締役、執行役員および従業員のコンプライアンス意識の涵養などの施策を推進する。
(3)内部監査部門である監査部は、執行役員および従業員の職務の執行が法令・定款等に適合しているかにつき、社内各事業所の事業活動の監査を行い、改善すべき事項を明らかにした上で、助言や勧告を行う。監査結果については、社長に報告の上、取締役および監査役に周知する。
(4)社内および社外(法律事務所)を窓口とする「コンプライアンス・ホットライン」を利用した内部通報制度により、通報者の保護を図るとともに、透明性を確保した的確な対処体制をとる。

2. 取締役の職務の執行に係る情報の保存および管理に関する体制

当社は、「取締役会規程」、「決裁規程」および「文書管理規程」に従い、取締役の職務の執行に係る情報を文書に記録して保存および管理する。取締役および監査役は常時これらの文書を閲覧することができる。

3. 損失の危険の管理に関する規程その他の体制

(1)当社は、当社グループの事業に重大な影響が懸念されるリスクの未然防止やその他の影響の極小化に向けた基本的事項および具体的対応を「リスク管理基本方針」および「リスク管理規程」に取り纏める。その具現策の推進に当たっては、CSR経営委員会が所管することとし、同委員会は活動の状況を適切に取締役会に報告する。
(2)緊急性を要する事項については、同規程の定めに従い、社長を本部長とする緊急対策本部を設置し、情報を一元化してトップダウンで緊急事態に当たる。

4. 取締役の職務の執行が効率的に行われることを確保するための体制

(1)当社は、「決裁規程」等に定められた一定の業務権限を執行役員に委譲する。執行役員は方針展開システムにより、統括する各担当組織の目標を明確にして効率的に業務を執行する。
(2)取締役会は、中期経営計画および年度経営方針(社長方針)に沿って、全社最適の観点から効率的な経営資源の配分を行い、都度報告される執行役員の目標、施策の進捗状況をレビューする。

5. 当社および子会社からなる企業集団における業務の適正を確保するための体制

当社は、「関係会社管理規程」に基づき、子会社の経営機構(株主総会、取締役会、監査役および監査役会)が十分機能し、自己責任による自立的経営が確立できるようにすることを基本に、次のとおり子会社に対して適切に管理し、支援する。
(1)当社は、取締役、執行役員および従業員を子会社の取締役または監査役として派遣することを原則とする。当該監査役は内部統制体制に関する監査を実施する。
(2)監査部は、子会社の取締役および従業員の職務の執行が法令・定款等に適合しているかにつき、子会社の規模と業態等に応じ事業活動の監査を行い、改善すべき事項を明らかにした上で、助言や勧告を行う。監査結果については、社長に報告の上、取締役および監査役に周知する。
(3)当社は、実績報告等を通じて、個々の子会社の経営状況を把握するとともに、定期的にグループ経営会議を開催し、当社と子会社取締役(当社の取締役、執行役員および従業員が就任している場合も含む)間の意見交換等を通じて、情報の共有化に努める。
(4)当社は、その規模や業態等に応じて、子会社にリスク管理・コンプライアンス責任者および推進者を選任させ、各社と連携して当社グループにおけるリスクの予防と低減に努めるとともに、各社において危機またはその恐れのある事象が発生した場合に、当社の取締役および監査役に報告する体制をとる。

6. 財務報告の信頼性を確保するための体制

当社は、連結財務諸表等の財務報告を適正に行うために必要な体制を整備する。

7. 監査役の職務を補助すべき従業員および当該従業員の取締役からの独立性に関する事項

当社は、監査役の職務遂行を補助する監査役室を設置し、専任者を配置する。当該専任者の人事異動、評価等については、監査役会の意見を求め、尊重するものとする。

8. 取締役、執行役員および従業員、ならびに子会社の取締役、監査役および従業員またはこれらの者から報告を受けた者が監査役に報告をするための体制その他の監査役への報告に関する体制

(1)当社は、監査役が経営に関する重要な会議に出席し、取締役等から職務の執行状況の報告を受けることができる体制をとる。
(2)当社は、取締役、執行役員および従業員、ならびに子会社の取締役、監査役および従業員またはこれらの者から報告を受けた者が、会社に著しい損害を及ぼす恐れのある事実について、監査役に報告する体制をとる。
(3)当社は、前号の報告を行った者に対し、不利益な扱いを行うことを禁止する。

9. その他監査役の監査が実効的に行われることを確保するための体制

(1)当社は、監査役に対し重要な決裁事項を供覧し、監査役がいつでも経営情報をはじめとする各種の情報を取得できる体制をとる。
(2)当社は、監査役が会計監査人と意見および情報の交換を行う場を提供する。

（3）当社は、監査役がその職務を執行する上で必要な費用の前払いまたは請求をしたときは、速やかに当該費用を支払う。

## 2. 反社会的勢力排除に向けた基本的な考え方及びその整備状況

（1）反社会的勢力排除に向けた基本的な考え方

当社は2005年3月に制定した「コンプライアンス基本方針」で、反社会的勢力・団体とは一切の関係を持たず、これら勢力から不正・不当な要求があった場合は断固拒否することを定めております。不正・不当な要求に対しては『恐れない』『金を出さない』『利用しない』立場を守るとともに、2011年に全都道府県で施行された「暴力団排除条例」を受けて、一歩進んで『暴力団等と交際しない』こととし反社会的勢力との関係遮断に努めております。上記方針や姿勢については、当社全役員及び全従業員に周知徹底を図っております。

（2）反社会的勢力排除に向けた整備状況

反社会的勢力からの要求があった場合の対応統括部署を総務部とし、当該部署は日頃から外部関連機関等と連携し情報収集に努め、速やかに対処する体制を構築しております。

## Vその他

### 1. 買収防衛策の導入の有無

| | |
|---|---|
| 買収防衛策の導入の有無 | なし |

該当項目に関する補足説明

―――

### 2. その他コーポレート・ガバナンス体制等に関する事項

【模式図】

参考資料「模式図」:巻末「添付資料」をご覧下さい。

【適時開示体制の概要】

(1)適時開示体制に係る当社の基本姿勢
当社は経営理念の具現化及び行動指針の実践に関する基本事項を定めた『CSR要綱』に「ステークホルダーに対して適切な情報開示・コミュニケーションを実践し、信頼関係を構築する」ことを掲げています。また『コンプライアンス基本方針』の中で「必要な企業情報を適時・適切かつ公正・公平に開示し、当社を取り巻くステークホルダーとのコミュニケーションの促進に努める」ことを掲げています。

(2)適時開示体制の概要
当社は、情報開示業務の適法性、適正性を確保する目的で、情報開示体制や役割など当社の情報開示に関する基本事項について定めた「情報開示規程」を定めており、その中で「有価証券上場規程」において開示が求められる会社情報を重要情報として定義しています。重要情報の適時開示に係る体制の概要につきましては、次のとおりです。

i)適時開示体制及び役割

ア. 事業所長は所管する事業所に係る重要情報に該当する可能性がある情報に接した場合は、情報開示申請書を作成し、総務部長の確認を得たうえで直ちに担当役員に提出します。

イ. 情報開示申請書の提出を受けた担当役員は、金融商品取引法及び有価証券上場規程に従い、当該情報が重要情報に該当するかどうか判断します。その結果、重要情報に該当するものについては、次項ウ. の開示内容の審議・決定のための手続をとります。

ウ. 「決裁申請・報告基準」に定める当該情報に係る付議事項の意思決定機関の区分に応じ、経営会議または取締役会または総務部担当役員のいずれかが、適法性、正確性、妥当性の観点から、開示内容について審議、決定します。ただし、緊急を要する場合は社長または総務部担当役員が、これを決定することができます。この場合、総務部長は、速やかに経営会議メンバーにその内容を通知します。

エ. 総務部が情報開示を行います。総務部は前項ウ. にもとづき重要情報の開示内容の決定がなされた後、東京証券取引所及び福岡証券取引所に遅滞なく開示するとともに、開示内容を考慮したうえで適切なマスメディアに遅滞なく開示します。また当該情報を当社ホームページに掲載し、必要に応じて記者会見を行います。

ii)インサイダー取引防止
当社役員及び従業員等のインサイダー取引を未然に防止する、ならびに重要情報を適正に管理することで証券市場における当社の信用を維持する目的で「内部者取引防止規程」を定めています。

参考資料「適時開示体制概要図」:巻末「添付資料」をご覧下さい。

## 【 参考資料:模式図 】

当社のコーポレート・ガバナンス体制の概念図

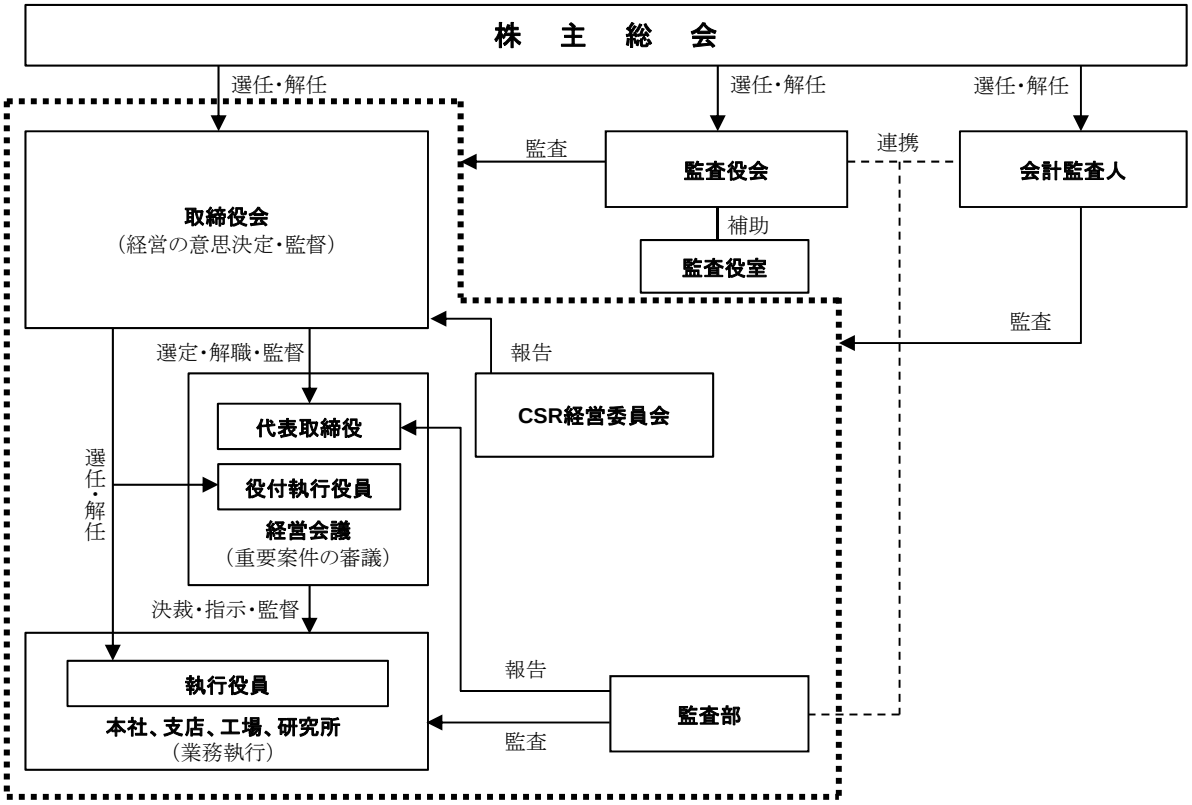

【参考資料：適時開示体制概要図】

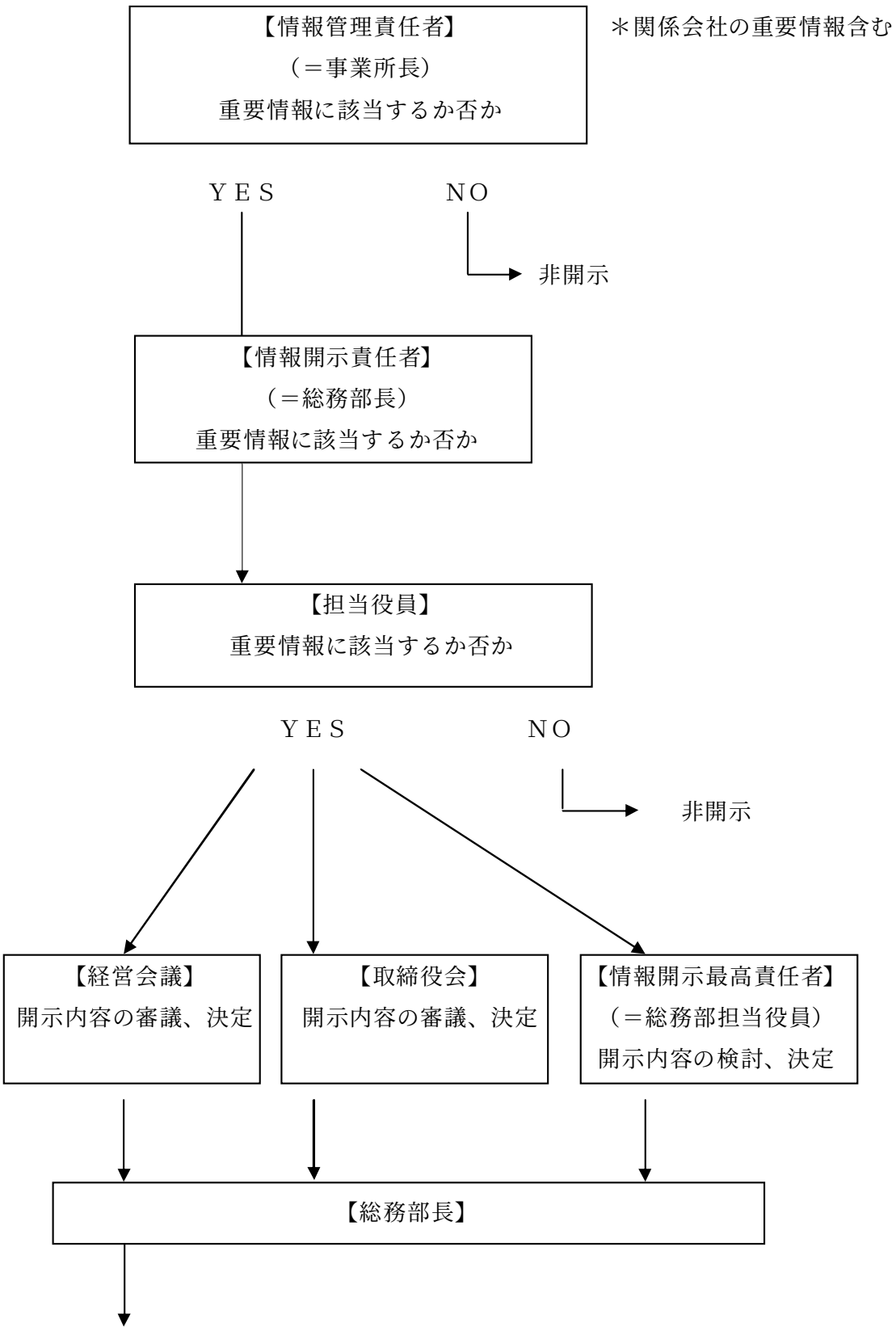


以上