TRUSCO®

第58期　定時株主総会　招集ご通知

令和２年（2020）１月１日 ～ 令和２年（2020）12月31日

■ 開催日
令和３年（2021）３月18日（木）
午前10時（受付開始午前９時）

■ 開催場所（詳細は裏表紙）
議長出席会場
大阪会場　ホテルニューオータニ大阪
東京会場　ホテルニューオータニ東京

・大阪会場のホテルが昨年より変更となっておりますのでご注意ください。
・両会場共に会場へのご出席は「事前登録制」とさせていただきます。
・当日の株主総会の様子は、インターネットにてリアルタイムに配信いたします。

JPX 東証一部上場
証券コード 9830

トラスコ中山株式会社

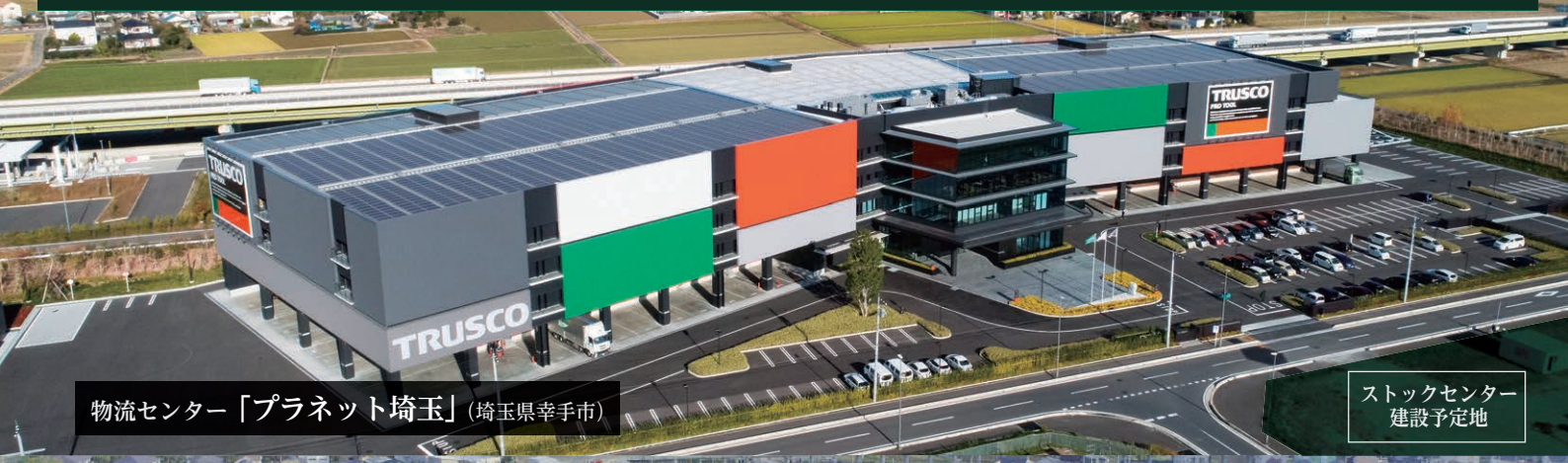

物流センター「プラネット埼玉」（埼玉県幸手市）

ストックセンター
建設予定地



物流センター「プラネット南関東」（神奈川県伊勢原市）



物流センター「プラネット東北」（宮城県仙台市宮城野区）

「招集ご通知」
PDF はこちら

第58期 定時株主総会 招集ご通知



目　次

第58期定時株主総会招集ご通知 2
第58期定時株主総会の運営について 4
組織図 5
議決権行使について 10
年間ダイジェスト 12
事業報告 第58期 14
第59期の取組み 19
社外取締役インタビュー 26
新型コロナウイルス感染症への対応 27
主要な事業内容 28
主要な事業所 31
会社の現況及び方針 36
会社役員　取締役及び監査役の報酬等の額 37
ESG活動報告 38
株主総会参考書類議案説明 43
監査役の紹介 50
連結計算書類 52
計算書類 54
監査報告書 56
よくあるご質問 58
沿革 60
株主優待制度の廃止について 62
株主様向け情報 63



社長 中山の令和３年(2021)のキーワード

「常識一変 原則不変」【じょうしきいっぺん　げんそくふへん】

新型コロナウイルス感染症拡大により「常識一変」した。
しかし、コロナ騒ぎに関わらず、商売の原理原則は不変である。
それならば100年後も通用する不変の原理原則を考えることが必要である。


東京本社５階 デジタル戦略本部
データセンター「Solemare」にて

株主の皆様へ

（証券コード9830）
令和３年（2021）３月２日
東京都港区新橋四丁目28番１号
トラスコ中山株式会社
代表取締役社長 中山 哲也

「がんばれ!!日本のモノづくり」®

拝啓　早春の候、皆様におかれましては益々ご清祥のこととお慶び申し上げます。

株主の皆様には日頃より温かいご支援を賜りまして、厚く御礼申し上げます。

当社ではモノづくり現場で必要とされる少量多品種・高頻度の商品ニーズに的確にお応えするために、物流施設、物流機器、情報システムへの積極的な設備投資を継続し、取扱アイテムの拡大及び在庫拡充を戦略的に強化することで、お客様の利便性向上に努めました。

本年のキーワードは、「常識一変 原則不変」です。新型コロナウイルス感染症拡大により「常識一変」し、昨日までの常識が、ある日を境に非常識となることを学びました。当社は、「お客様が必要とする商品を、どこよりも早く確実にお届けする」ことを商売の原理原則だと考え、お客様の利便性向上に心血を注いできました。コロナ騒ぎに関わらず、商売の原理原則は不変であります。それならば100年後も通用する不変の原理原則を考えてみるべきだと思います。

「原則不変」それは、「高い利便性」「迅速確実な納品」「豊富な品揃えと在庫」「納得できる価格」「親切・丁寧・安心」「デジタル力」ではないでしょうか。時代が変われど、変わることのないマーケットの要求だと思います。

コロナ×デジタル×メカ、これは一種の産業革命だと思います。やりたいこと、やらねばならないことが続々と現れ、未来からの挑戦状を叩きつけられている様です。「常識は時として一変するが、原理原則は不変である」ことを肝に銘じ、本年もお客様やマーケットに必要とされる企業づくりを進めてまいります。

敬具

招集にあたっての決定事項

当社第58期定時株主総会を下記のとおり開催いたしますので、ご通知申し上げます。当日ご欠席の場合は、お手数ながら後記の「株主総会参考書類」をご覧の上、同封の議決権行使書用紙に議案に対する賛否をご表示の上ご返送いただくか、議決権行使書用紙に記載の当社議決権行使ウェブサイトにアクセスし、インターネットにより令和３年（2021）３月17日（水）午後５時30分までにご行使くださいますようお願い申し上げます。

記

1 日　　時　令和３年（2021）３月18日（木）午前10時（受付開始午前９時）

2 場　　所　※ご出席は事前登録制になります。詳細は同封のリーフレットをご覧ください。

大阪会場（議長出席会場）　大阪市中央区城見１-４-１　※大阪会場のホテルが昨年より変更となっておりますのでご注意ください。
ホテルニューオータニ大阪　２階　「鳳凰（ほうおう）の間」

東京会場　東京都千代田区紀尾井町４-１
ホテルニューオータニ東京　ザ・メイン 宴会場階　「鶴（つる）の間」

※いずれの会場におきましても、ご質問や議案に対する賛否の権利行使は可能です。

※新型コロナウイルス感染症の影響により、会場が利用できなくなる場合がございます。会場を変更する場合には、当社ホームページにてご案内いたしますので、株主総会当日にご出席の株主様は、本株主総会前にあらかじめご確認くださいますようお願い申し上げます。

3 目的事項

報告事項
第58期（令和２年（2020）１月１日から令和２年（2020）12月31日まで）事業報告、連結計算書類及び計算書類の内容並びに会計監査人及び監査役会の連結計算書類監査結果報告の件

決議事項
第１号議案　取締役８名選任の件
第２号議案　監査役１名選任の件
第３号議案　補欠監査役１名選任の件
第４号議案　監査役報酬等の限度額改定の件

4 議決権行使についてのご案内

▶ P10～11の「議決権行使について」をご参照ください。

以上

（注）1. 当日は議事資料として本招集ご通知をご持参の上、同封の議決権行使書用紙を会場受付にご提出ください。
2. 法令及び定款第15条の規定に基づき、提供すべき書面のうち、事業報告の【企業集団の現況に関する事項（主要な借入先）】、【会社役員に関する事項（社外役員の主な活動状況及び独立性に関する事項）】、【会計監査人の状況】、【会社の体制及び方針（業務の適正を確保するための体制及びその運用状況、会社の支配に関する基本方針、剰余金の配当等の決定に関する方針）】、連結計算書類の【連結株主資本等変動計算書】、【連結注記表】及び計算書類の【株主資本等変動計算書】、【個別注記表】をインターネット上の当社ホームページ（http://www.trusco.co.jp/）の「IR情報＞IRライブラリー＞株主通信」に掲載していますので、本招集ご通知の添付書類には記載していません。なお、本招集ご通知に添付の事業報告、連結計算書類及び計算書類は、監査役及び会計監査人が監査報告を作成するに際して監査をした書類の一部です。
3. 株主総会参考書類、事業報告、連結計算書類及び計算書類の内容について、株主総会の前日までに修正をすべき事項が生じた場合には、当社ホームページ（http://www.trusco.co.jp/）の「IR情報＞IRライブラリー＞株主通信」において修正後の事項を掲載することによりお知らせします。
4. 議長が総会当日出席できない場合には事前に定めた代行順位に基づき議長を代行します。その場合には議長出席会場は東京会場になる可能性もありますのでご理解ください。



総会テーマ

株主様との対話の場

ーネットでも、リアルでも、株主様とつながる総会を目指すー

両会場の新型コロナウイルス感染症予防対策のご紹介

入場制限について

事前登録制による抽選

株主様の安全を確保するため、会場の席の間隔をあけて設置します。そのため、入場できる株主様は大阪・東京会場それぞれ**300**名様までとなります。総会会場へのご出席は、事前登録の定員制となっております。お申込みが定員の300名様を超えた場合は、お申込みされた株主様から厳正なる抽選で当選された株主様のみご入場いただけます。当選されていない株主様のご入場はお断りさせていただきますので、ご了承ください。

事前登録制による抽選で300名様までの入場制限

インターネット又はハガキでお申込み

お申込み期限

インターネットでのお申込み：3月10日（水）午後3時まで
ハガキでのお申込み：3月8日（月）消印有効

当日ご出席できない株主様はインターネット上でリアルタイムに総会の様子をご視聴いただけます。（要事前登録）
事前登録サイトURL：https://bit.ly/39KeZsR
詳細は、別紙リーフレットをご参照ください。

事前登録サイト

株主総会当日の対応について

①役員、部長及び運営スタッフは、昨年令和2年（2020）3月1日から検温を実施。当日はマスク着用
②ご出席の株主様は、マスク着用、アルコール消毒、サーモグラフィによる体表温の検温を実施
（37.5度以上の方はご入場できません）
③各会場300名様の座席数に制限し、ソーシャルディスタンス確保
④進行プログラム短縮（約1時間30分）
⑤PB商品展示の中止
※株主優待制度廃止に伴い、株主様優待商品の展示はございません。

▶ P62



会場受付前にて



検温スペース

議事次第（第58期定時株主総会）

9:00 開場 > 10:00 開会宣言 > 年間ダイジェスト（▶ P12） > 10:15 事業報告（▶ P14） > 監査報告 > 議案説明（▶ P43） > 10:50 質疑応答（▶ P58） > 議案採決 > 閉会宣言 > 11:30

事前質問について

新型コロナウイルス感染症対策として会場に人数制限を設けるためご出席できない株主様のために、オンライン上での事前質問を受付いたします。回答は、株主総会当日に行う予定です。なお時間の都合上、全ての質問への回答はできかねますのでご了承ください。お答えできなかった質問は、抜粋して総会後に会社ホームページで回答いたします。
詳細は、別紙リーフレットをご参照ください。

OPEN

組織図
令和３年１月１日現在

※Board Brain（BB）とは
当社では、社外取締役をBoard Brain（BB）と呼びます。豊富な経験や知識を活か
サポートを通して、当社の発展に貢献してもらいたいという思いから名づけました

指導役



昭和30年（1955）１月16日生
65歳　社歴42年９か月
【所有株式数】32,200株
略歴
昭和53年　当社入社
平成８年　東京支店 支店長
平成10年　経営企画本部 本部長
平成11年　執行役員 経営企画本部 本部長
平成15年　執行役員 購買本部 本部長
平成16年　取締役 物流本部 本部長
平成19年　常務取締役 商品本部 本部長
平成29年　専務取締役 経営管理本部 本部長
平成31年　専務取締役 社長補佐
令和２年　指導役（現任）

指導役
なかい　たかし
中井 孝

指導役とは
これまでの知識と経験を生かし、責任者への助言を目的に指導役という役職を設置しています。当社の役員の定年は65歳ですが、本人の意思があれば70歳まで働くことができます。



昭和24年（1949）11月15日生
71歳
【所有株式数】3,000株
略歴
昭和50年　マッキンゼー・アンド・カンパニー入社
平成８年　株式会社フォアサイト・アンド・カンパニー創立 同社代表取締役（現任）
平成28年　当社社外取締役（現任）
平成29年　一般社団法人 問題解決力検定協会創立 同協会代表理事（現任）

社外取締役
Board Brain(BB)※
株式会社フォアサイト・アンド・カンパニー
代表取締役
さいとう　けんいち
齋藤 顕一



社外取締役
Board Brain(BB)※
萩原工業株式会社
代表取締役会長
はぎはら　くにあき
萩原 邦章



取締役
経営管理本部 本部長 兼
デジタル戦略本部 本部長
かずみ　あつし
数見 篤

昭和45年（1970）９月10日生
50歳　社歴27年９か月
【所有株式数】3,500株
略歴
平成５年　当社入社
平成13年　土浦営業所 所長
平成14年　金沢営業所 所長
平成18年　大阪支店 支店長
平成22年　カタログ・メディア課 課長 兼 ドットクル課 課長
平成25年　ｅコマース営業部 部長
平成26年　ｅビジネス営業部 部長
平成29年　執行役員 ｅビジネス営業部 通販担当部長
平成29年　執行役員 情報システム部 部長
平成31年　執行役員 情報システム本部 本部長
平成31年　取締役 情報システム本部 本部長
令和２年　取締役 経営管理本部 本部長 兼 デジタル戦略本部 本部長 兼 デジタル推進部 部長
令和３年　取締役 経営管理本部 本部長 兼 デジタル戦略本部 本部長（現任）

経営管理本部　（計88名）※1

経営企画部／経理部



経営企画部 部長 兼
経理部 部長

なかやま　たつや
中山 達也

昭和60年（1985）８月４日生
35歳　社歴７年９か月
【所有株式数】1,500株
略歴
平成25年　当社入社
平成30年　通販東京第一支店 支店長
令和元年　経営企画部 部長 兼 経理部 部長（現任）

経営企画・広報IR課
秘書課
人材開発課
採用課
CSR課
（社員18名）

経理課
財務課
（社員19名）

総務部



総務部 部長

あだち　みきお
安達 幹雄

昭和44年（1969）９月20日生
51歳　社歴26年９か月
【所有株式数】2,600株
略歴
平成６年　当社入社
平成14年　HC名古屋営業所 所長
平成16年　HC新潟営業所 所長
平成19年　HC東京支店 支店長
平成20年　松戸営業所 所長
平成23年　プラネット南関東 センター長
平成25年　プラネット北関東 センター長
平成28年　ファクトリー営業部 部長（中部）
平成30年　ファクトリー営業部 信州・北陸・東海 部長
令和元年　総務部 部長（現任）

東京管理課　大阪管理課
人事課　ヘルスケア課
プロパティ課
トラスコ・リゾート＆スパ箱根
京都 神楽岡　蓮月荘
トラスコ・リゾート＆スパ軽井沢
（令和３年（2021）５月末完成予定）
（社員34名、パートタイマー13名）



トラスコ中山
健康保険組合
事務長
たまい　ともや
玉井 智也
（出向社員２名）

デジタル戦略本部　（計46名）

情報システム部



情報システム部 部長

きむら　たかゆき
木村 隆之

昭和48年（1973）６月26日生
47歳　社歴22年９か月
【所有株式数】4,200株
略歴
平成10年　当社入社
平成23年　山口支店 支店長
平成24年　宇部支店 支店長
平成25年　人材開発課 課長 兼 秘書課 課長 兼 環境マネジメント課 課長
平成31年　情報システム部 部長（現任）

IT企画課
システム管理課
データ管理課
（社員34名）

デジタル推進部



デジタル推進部 部長

やまなか　あつひろ
山中 敦宏

昭和49年（1974）９月21日生
46歳　社歴22年９か月
【所有株式数】1,600株
略歴
平成10年　当社入社
平成20年　土浦支店 支店長
平成24年　南大阪支店 支店長
平成30年　販売企画課 課長
令和３年　デジタル推進部 部長（現任）

デジタル推進課
（社員10名）

※組織図に記載している所有株式数は本招集ご通知発送日現在の株式数です。

かした助言や
。

社外取締役

昭和28年(1953) 8月19日生
67歳
【所有株式数】3,000株
略歴
昭和51年　萩原工業株式会社入社
昭和59年　同社代表取締役社長
平成22年　同社代表取締役社長 社長執行役員
平成28年　同社代表取締役会長 (現任)
平成28年　当社社外取締役(現任)
平成30年　東洋平成ポリマー株式会社 代表取締役社長(現任)
令和2年　ウェーブロックホールディングス株式会社 社外取締役(現任)



社外取締役
Board Brain(BB)※
エステー株式会社
取締役 兼 代表執行役社長
すずき　たかこ
鈴木 貴子

昭和37年(1962) 3月5日生
58歳
【所有株式数】2,500株
略歴
昭和59年　日産自動車株式会社入社
平成13年　LVJグループ株式会社 (現ルイ・ヴィトン・ジャパン株式会社)入社
平成21年　株式会社シャルダン 代表取締役
平成22年　エステー株式会社入社
平成25年　同社取締役 兼 代表執行役社長(現任) 株式会社シャルダン 取締役(現任)
令和2年　当社社外取締役(現任)

代表取締役社長



代表取締役社長
なかやま　てつや
中山 哲也

昭和33年(1958)12月24日生
62歳　社歴39年9か月
【所有株式数】1,875,400株
略歴
昭和56年　当社入社
昭和59年　取締役
昭和62年　常務取締役
平成3年　代表取締役 専務取締役
平成6年　代表取締役社長(現任)



取締役
商品本部 本部長
みやた　しんさく
宮田 晋作

昭和39年(1964) 6月9日生
56歳　社歴31年9か月
【所有株式数】5,000株
略歴
平成元年　当社入社
平成9年　海外営業所 所長
平成11年　名古屋支店 支店長
平成13年　神戸営業所 所長
平成20年　プラネット南関東 センター長
平成23年　商品部 部長
平成27年　執行役員 商品部 部長
平成28年　執行役員 東京本社商品部 部長
平成29年　執行役員 商品本部 本部長
平成31年　取締役 商品本部 本部長(現任)

商品本部 (計172名)

東京商品部



東京商品部 部長
よねだ　ゆたか
米田 豊

昭和50年(1975)11月6日生
45歳　社歴21年9か月
【所有株式数】2,600株
略歴
平成11年　当社入社
平成17年　滋賀営業所 所長
平成22年　採用課 課長
平成25年　経営企画課 課長
平成29年　東京商品部 部長(現任)

東京NB商品課　東京PB商品課
東京仕入先開発課
PBプロダクトデザイン課
海外調達課
ドイツ駐在所(デュッセルドルフ)
(社員80名)

大阪商品部



執行役員
大阪商品部 部長
かわい　きよはる
川合 清治

昭和33年(1958) 1月27日生
62歳　社歴44年9か月
【所有株式数】7,000株
略歴
昭和51年　当社入社
平成7年　金沢営業所 所長
平成9年　名古屋支店 支店長
平成11年　大阪支店 支店長
平成19年　NB商品部 部長
平成21年　商品部 部長
平成23年　ファクトリー営業部 部長(西部)
平成25年　執行役員 ファクトリー営業部 部長(西部)
平成28年　執行役員 カタログメディア部 部長
令和3年　執行役員 大阪商品部 部長(現任)



大阪商品部 副部長
あおやま　こうしろう
青山 幸史朗

昭和51年(1976) 2月23日生
44歳　社歴22年9か月
【所有株式数】2,800株
略歴
平成10年　当社入社
平成20年　熊谷支店 支店長
平成24年　富山支店 支店長
平成28年　東京PB商品課 課長 兼 PBプロダクトデザイン課 課長
令和3年　大阪商品部 副部長(現任)

大阪NB商品課　大阪PB商品課　仕入管理課
大阪仕入先開発課　PB品質保証課
トラスコ オレンジブック課
トラスコ オレンジブック.Com課
お客様相談室
(社員89名)



ドイツ駐在所
(デュッセルドルフ)
所長
ひがし　のりひろ
東 則博

物流改革部



物流改革部 部長
おかだ　まさや
岡田 真也

昭和51年(1976) 8月17日生
44歳　社歴20年9か月
【所有株式数】400株
略歴
平成12年　当社入社
平成20年　採用課 課長
平成22年　板橋支店 支店長
平成27年　プラネット東海 センター長
平成28年　プラネット埼玉 開設準備室 室長
平成30年　プラネット埼玉 センター長
令和3年　物流改革部 部長(現任)

物流企画課
配送マネジメント課
(社員8名)

※1※2各本部の合計人数には、出向社員の人数を含みます。

株主総会

監査役会

取締役会

代表取締役社長

監査指導室
（３名）

取締役



常務取締役
社業全般
藪野 忠久（やぶの ただひさ）

昭和37年（1962）３月13日生
58歳　社歴36年９か月
【所有株式数】33,000株
略歴
昭和59年　当社入社
平成10年　藤沢営業所 所長
平成12年　神奈川支店 支店長
平成15年　執行役員 城南支店 支店長
平成16年　執行役員 経営企画本部 本部長
平成19年　取締役 経営管理本部 本部長
平成26年　常務取締役 経営管理本部 本部長
平成28年　トラスコナカヤマ インドネシア 担当役員
平成29年　常務取締役 営業本部 本部長 トラスコナカヤマ タイランド 担当役員
令和２年　常務取締役 社業全般（現任）

令和３年３月18日開催予定の当社第58期定時株主総会決議を経て監査役に就任予定



常勤監査役
松田 昌樹（まつだ まさき）

取締役



取締役
物流本部 本部長
直吉 秀樹（なおよし ひでき）

昭和46年（1971）12月７日生
49歳　社歴26年９か月
【所有株式数】3,800株
略歴
平成６年　当社入社
平成15年　尼崎営業所 所長
平成19年　小倉営業所 所長
平成22年　監査役室 室長
平成23年　経営企画課 課長
平成25年　情報システム部 部長
平成29年　執行役員 情報システム部 部長
平成29年　執行役員 物流本部 本部長
平成31年　取締役 物流本部 本部長（現任）

物流本部／営業本部

ファクトリー営業部 兼 物流部



ファクトリー営業部 兼
物流部 東部 部長
雲戸 清則（うんと きよのり）

昭和37年（1962）２月９日生
58歳　社歴34年１か月
【所有株式数】5,200株
略歴
昭和61年　当社入社
平成８年　福井営業所 所長
平成16年　千葉営業所 所長
平成20年　岡山支店 支店長
平成23年　ファクトリー営業部 部長（東部）
平成25年　海外部 部長
令和元年　ファクトリー営業部 兼 物流部 東部 部長（現任）

12支店　３物流センター

東部ブロック

札幌　八戸　仙台　秋田
郡山　水戸　宇都宮　伊勢崎
新潟　新潟北　岡谷　上田
（社員142名、パートタイマー24名）

P北海道
P東北
P北関東
（社員78名、パートタイマー118名）



執行役員
ファクトリー営業部 兼
物流部 首都圏 部長
今川 裕章（いまがわ ひろあき）

昭和38年（1963）１月22日生
57歳　社歴34年９か月
【所有株式数】20,000株
略歴
昭和61年　当社入社
平成８年　前橋営業所 所長
平成９年　太田営業所 所長
平成10年　東京支店 支店長
平成16年　執行役員 NB商品本部 本部長
平成19年　取締役 営業本部 本部長
平成25年　執行役員 ファクトリー営業部 部長（東部）
平成28年　執行役員 経理部 部長
平成31年　執行役員 経営企画部 部長 兼 経理部 部長
令和元年　執行役員 ファクトリー営業部 兼 物流部 首都圏 部長（現任）

11支店　６物流センター

首都圏ブロック

鹿島　幸手　大宮　千葉
松戸　東京　城南　厚木
川崎　富士　静岡
（社員152名、パートタイマー32名）

P埼玉　P東関東　P東京
P南関東　宇都宮STC　小山STC
（社員181名、パートタイマー245名）



ファクトリー営業部 兼
物流部 中部 部長
前田 俊彦（まえだ としひこ）

昭和43年（1968）８月３日生
52歳　社歴29年９か月
【所有株式数】2,900株
略歴
平成３年　当社入社
平成18年　沼津営業所 所長
平成22年　大阪支店 支店長
平成26年　総務部 部長
令和元年　ファクトリー営業部 兼 物流部 中部 部長（現任）

8支店　３物流センター

中部ブロック

富山　福井　金沢　岡崎
四日市　浜松　名古屋　小牧
（社員116名、パートタイマー28名）

P東海　P名古屋　豊橋STC
（社員61名、パートタイマー136名）



ファクトリー営業部 兼
物流部 近畿 部長
大谷 正人（おおたに まさと）

昭和42年（1967）10月24日生
53歳　社歴29年９か月
【所有株式数】1,600株
略歴
平成３年　当社入社
平成20年　鹿児島営業所 所長
平成24年　千葉支店 支店長
平成26年　人事課 課長 兼 ヘルスケア課 課長
平成30年　ファクトリー営業部 近畿圏 部長
令和元年　ファクトリー営業部 兼 物流部 近畿 部長（現任）

8支店　５物流センター

近畿ブロック

竜王　京都　大阪　南大阪
東大阪　姫路　神戸　明石
（社員115名、パートタイマー10名）

P滋賀　P大阪　P神戸
東大阪STC　奈良STC
（社員149名、パートタイマー218名）

※P（プラネット）、STC（ストックセンター）は当社物流センターの略称です。

監査役

昭和31年(1956) 3月30日生
64歳
【所有株式数】17,300株
略歴
昭和53年　株式会社協和銀行入行
(現 株式会社りそな銀行)
平成15年　株式会社りそな銀行
大阪融資第三部
主任審査役
平成19年　当社常勤監査役(現任)


東京会場

常勤監査役
高田 明（たかだ あきら）

昭和33年(1958) 1月3日生
62歳
【所有株式数】1,000株
略歴
昭和56年　野村證券株式会社入社
平成13年　同社IBコンサルティング室長
平成21年　同社IBビジネス開発部マネージング・ディレクター
平成24年　野村インベスター・リレーションズ株式会社取締役
平成27年　同社参事
平成30年　当社常勤監査役(現任)


大阪会場

非常勤監査役
鎌倉 寛保（かまくら ひろほ）

昭和22年(1947) 1月27日生
73歳
【所有株式数】3,800株
略歴
昭和46年　等松・青木監査法人入社
(現 有限責任監査法人トーマツ)
昭和48年　公認会計士登録
平成24年　当社非常勤監査役(現任)
株式会社ユーシン精機
非常勤監査役(現任)
平成25年　株式会社フジオフードシステム
非常勤監査役(現任)
平成30年　シン・エナジー株式会社
非常勤監査役(現任)


大阪会場
兼任

取締役
営業本部 本部長 兼
ホームセンター営業部 兼
物流部 部長
中井 一雄（なかい かずお）

昭和44年(1969) 7月7日生
51歳　社歴27年9か月
【所有株式数】3,500株
略歴
平成5年　当社入社
平成14年　HC新潟営業所 所長
平成16年　HC大阪支店 支店長
平成20年　人事課 課長
平成20年　人事課 課長 兼 ヘルスケア課 課長
平成25年　経営企画部 部長
平成29年　執行役員 経営企画部 部長
平成31年　執行役員 経営管理本部 本部長
平成31年　取締役 経営管理本部 本部長
令和2年　取締役 営業本部 本部長
トラスコナカヤマ タイランド担当役員(現任)
トラスコナカヤマ インドネシア担当役員(現任)
令和3年　取締役 営業本部 本部長 兼 ホームセンター営業部 兼 物流部 部長(現任)

(計2,394名)

営業本部 (計51名)※2

ホームセンター営業部 兼 物流部


大阪会場

ファクトリー営業部 兼
物流部 西部 部長
藤本 義広（ふじもと よしひろ）

昭和46年(1971) 9月10日生
49歳　社歴25年9か月
【所有株式数】1,000株
略歴
平成7年　当社入社
平成24年　鹿児島支店 支店長
平成27年　福岡支店 支店長
平成30年　ファクトリー営業部
中国・四国・九州 部長
令和元年　ファクトリー営業部 兼
物流部 西部 部長(現任)

17支店　6物流センター

西部ブロック

岡山	広島	福山	米子
宇部	周南	高松	徳島
松山	福岡	小倉	鳥栖
長崎	熊本	大分	鹿児島
沖縄			

(社員141名、パートタイマー30名)

P山陽	P九州	岡山STC
博多STC	高松STC	久留米STC

(社員41名、パートタイマー75名)


大阪会場
兼任

取締役 営業本部 本部長 兼
ホームセンター営業部 兼 物流部 部長
中井 一雄（なかい かずお）

昭和44年(1969) 7月7日生
51歳　社歴27年9か月
【所有株式数】3,500株
略歴
平成5年　当社入社
平成14年　HC新潟営業所 所長
平成16年　HC大阪支店 支店長
平成20年　人事課 課長
平成20年　人事課 課長 兼 ヘルスケア課 課長
平成25年　経営企画部 部長
平成29年　執行役員 経営企画部 部長
平成31年　執行役員 経営管理本部 本部長
平成31年　取締役 経営管理本部 本部長
令和2年　取締役 営業本部 本部長
トラスコナカヤマ タイランド担当役員(現任)
トラスコナカヤマ インドネシア担当役員(現任)
令和3年　取締役 営業本部 本部長 兼
ホームセンター営業部 兼 物流部 部長(現任)

5支店　3物流センター

HC東京	岡崎	福岡
HC大阪	沖縄	

※ファクトリー営業部支店との
兼任3支店含む
(社員35名、パートタイマー2名)

HC東日本物流センター
HC西日本物流センター
HC九州物流センター
(社員37名、パートタイマー164名)

eビジネス営業部


東京会場

eビジネス営業部 部長
山本 雅史（やまもと まさし）

昭和48年(1973) 5月27日生
47歳　社歴24年9か月
【所有株式数】2,700株
略歴
平成8年　当社入社
平成16年　浜松営業所 所長
平成22年　監査役室 室長
平成22年　総務課 課長
平成26年　プラネット東北 センター長
平成30年　物流部 首都圏 部長
令和元年　海外部 部長 兼
マーケティング部 部長
令和2年　eビジネス営業部 部長(現任)

3支店　1課

通販東京　通販大阪
MROサプライ東京　販売企画課
(社員57名、パートタイマー1名)

海外部


新任
東京会場

海外部 部長 兼
海外販売課 課長
上條 直胤（かみじょう なおつぐ）

昭和52年(1977) 11月29日生
43歳　社歴16年9か月
【所有株式数】1,500株
略歴
平成15年　当社入社
平成26年　鹿島支店 支店長
平成29年　海外販売課 課長
令和2年　海外部 部長 兼
海外販売課 課長(現任)

海外販売課
※海外子会社対応窓口
(社員12名)

海外現地法人(子会社)　トラスコ中山株式会社 担当役員 中井 一雄

TRUSCO NAKAYAMA CORPORATION (THAILAND) LIMITED
(トラスコナカヤマ タイランド)
資本金　3億9,000万バーツ(約13億円)
従業員　24名
(出向社員3名、現地スタッフ21名)
取締役　上條 直胤



代表取締役社長
原田 和明（はらだ かずあき）

PT. TRUSCO NAKAYAMA INDONESIA
(トラスコナカヤマ インドネシア)
資本金及び資本剰余金
3,788億ルピア(約32億円)
従業員　20名
(出向社員3名、現地スタッフ17名)
監査役　上條 直胤



代表取締役社長
宅野 洋平（たくの ようへい）

※(　)は、令和3年(2021) 1月1日時点の従業員数です。

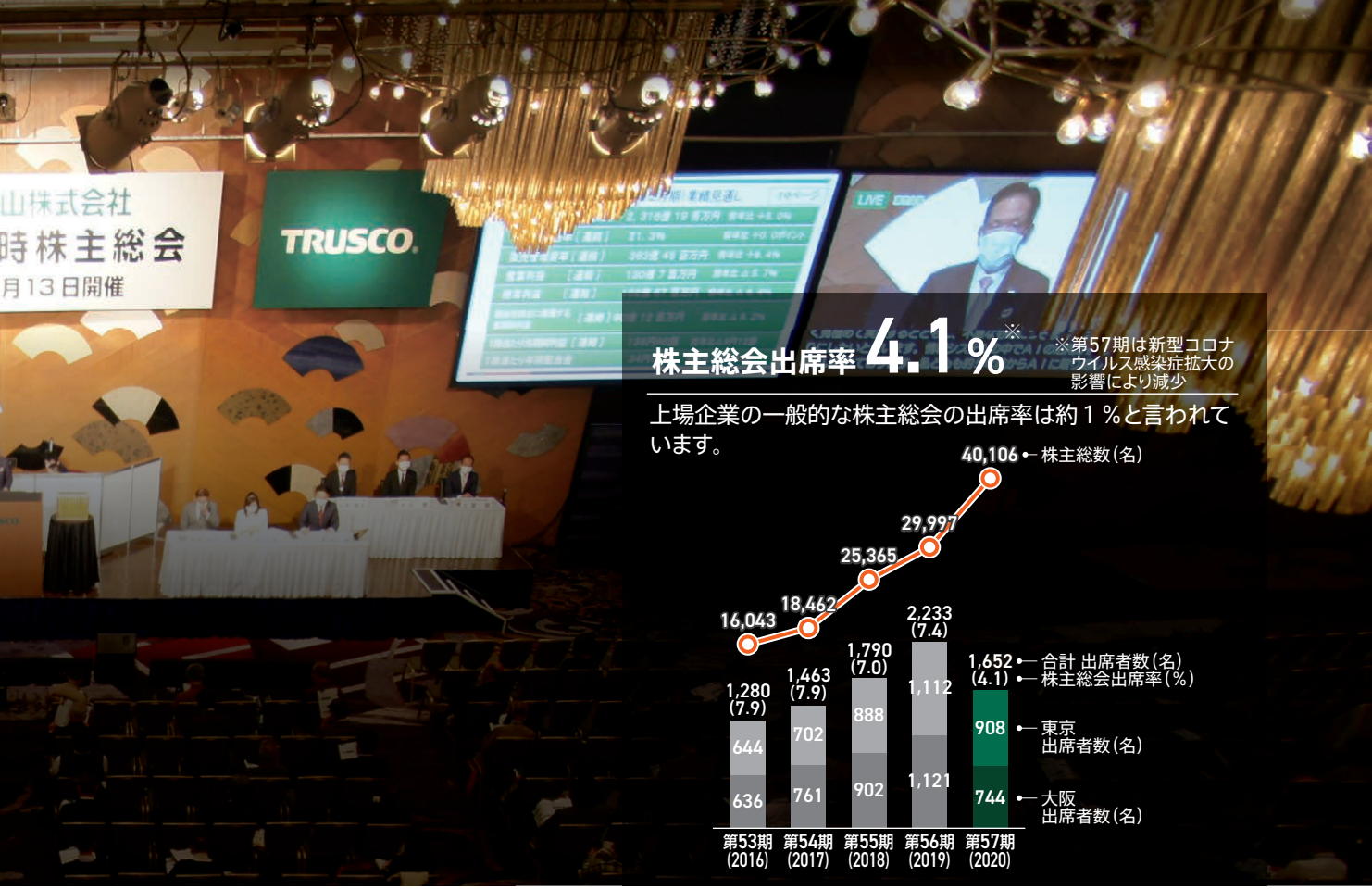

株主総会出席率 4.1%※

※第57期は新型コロナウイルス感染症拡大の影響により減少

上場企業の一般的な株主総会の出席率は約１％と言われています。

大阪・東京２会場を本会場とする同時開催＆オンライン総会の開催

※昨年の会場より変更となっておりますので、ご注意ください。

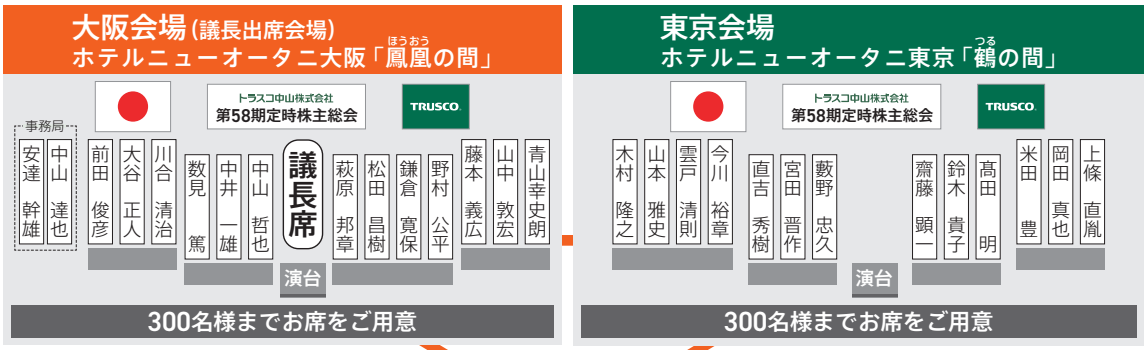

オンライン総会とは

当日ご出席できない株主様にインターネット上でリアルタイムに総会の様子をご視聴いただけます。ただし、議決権行使と当日の質問の受付はできません。
オンライン上での事前質問は受付けていますので詳細は、別紙リーフレットをご参照ください。



オンライン総会注意点

(1) オンライン総会参加は事前登録が必須です。
事前登録サイトURL:
https://bit.ly/39KeZsR
(2) 当日は議決権行使や質問はできません。
(3) 必ず指定の期日までに議決権行使をお願いします。

事前登録サイト

議決権行使について▶ 📖P10～11

当日会場にご出席される株主様へ 新型コロナウイルス感染症予防対応のお願い



事前登録の当選連絡(メールの画面、当選ハガキ)を必ずご持参ください。



マスクはご持参の上、必ずご着用ください。



アルコール消毒を必ずお願いします。



体温が37.5度以上ある方、咳・味覚異常・頭痛等の症状がある方、体調が優れない方は、当日のご出席を見合わせてください。

郵送やインターネットより、事前に議決権のご行使をお願いします。



ご入場の際は、サーモグラフィで体表温を検温します。
(37.5度以上の方は別途検温し、再検温で37.5度以上の方はご入場できません。)

OPEN